



# สหกรณ์ออมทรัพย์

มหาวิทยาลัยเทคโนโลยีพระจอมเกล้าธนบุรี จำกัด  
KMUTT SAVINGS AND CREDIT COOPERATIVE LIMITED

การประชุมใหญ่สามัญ ประจำปี 2568  
และรายงานกิจการประจำปี 2567

---

วันจันทร์ที่ 24 กุมภาพันธ์ พ.ศ. 2568

ณ ห้องประชุมจรัส ฉายะพงศ์

มหาวิทยาลัยเทคโนโลยีพระจอมเกล้าธนบุรี



“สหกรณ์ แปลว่า การทำงานด้วยกัน หมายถึง ผนึกกำลัง ผู้ทำงานเกี่ยวข้องกัน  
การทำงานที่เกี่ยวข้องกันนั้นให้พรักพร้อมกันทุกด้าน และต้องกระทำงานนั้น  
ด้วยความรู้ความสามารถ ด้วยความซื่อสัตย์ สุจริต ด้วยความเมตตาหวังดี  
เอื้อเพื่อเพื่อแผ่กันและกัน จึงจะเป็นสหกรณ์แท้ ซึ่งมีแต่ความเจริญก้าวหน้า  
และอำนวยประโยชน์อันพึงประสงค์”

---

พระบาทสมเด็จพระบรมชนกาธิเบศร มหาภูมิพลอดุลยเดชมหาราช บรมนาถบพิตร (รัชกาลที่ 9)  
พระตำหนักจิตรลดารโหฐาน วันที่ 26 มีนาคม พุทธศักราช 2527

2561

กรมส่งเสริมการค้าระหว่างประเทศ

กระทรวงพาณิชย์



# ทรงพระเจริญ

ด้วยเกล้าด้วยกระหม่อม ขอเดชะ  
ข้าพระพุทธเจ้า คณะกรรมการ เจ้าหน้าที่ และสมาชิก สหกรณ์ออมทรัพย์ มจร.

# การประชุมใหญ่สามัญประจำปี 2568 สหกรณ์ออมทรัพย์ มจร.



## สารจากอธิการบดี

รศ. ดร.สุวิทย์ แซ่เตีย

เนื่องในการประชุมใหญ่สามัญประจำปี 2568 ของสหกรณ์ออมทรัพย์มหาวิทยาลัยเทคโนโลยีพระจอมเกล้าธนบุรี จำกัด ซึ่งนับเป็นกิจกรรมที่สำคัญของสหกรณ์กิจกรรมหนึ่งที่ต้องจัดขึ้นเป็นประจำในทุก ๆ ปี เพื่อรายงานผลการดำเนินงานของสหกรณ์ให้สมาชิกได้รับทราบ และเพื่อให้สมาชิกอนุมัติแผนการดำเนินงานของสหกรณ์ในปีต่อไป

สหกรณ์ออมทรัพย์ มจร. ถือเป็นสถาบันการเงินประเภทหนึ่งที่ตั้งอยู่ภายในมหาวิทยาลัยเทคโนโลยีพระจอมเกล้าธนบุรีให้บริการสมาชิกซึ่งเป็นบุคลากรของมหาวิทยาลัย จำนวนกว่า 2 พันคน โดยมีวัตถุประสงค์หลักในการจัดตั้งคือ เพื่อส่งเสริมการออม ให้เงินกู้ยืมเมื่อสมาชิกมีความเดือดร้อน และเมื่อผลประกอบการเป็นไปตามเป้าหมายก็จะนำเงินกำไรนี้มาจัดสรรเป็นเงินปันผล เงินเฉลี่ยคืนดอกเบี้ยเงินกู้ และจัดสวัสดิการให้กับสมาชิก ซึ่งจากที่กล่าวมานี้สหกรณ์ได้ทำหน้าที่ช่วยเหลือสมาชิกให้มีคุณภาพชีวิตและความเป็นอยู่ที่ดี โดยการสร้างแรงจูงใจในการออมและการเข้าถึงแหล่งเงินทุนสำหรับการวางแผนทางการเงินเพื่ออนาคต และยังมีการจัดกิจกรรมให้สมาชิกได้มีการพบปะพูดคุยเพื่อสร้างความสัมพันธ์อันดีภายใต้โครงการอบรมให้ความรู้แก่สมาชิก นอกจากนี้ สหกรณ์ยังได้ให้ความสำคัญในเรื่องของการจัดสวัสดิการด้านต่าง ๆ แก่สมาชิก มีการทบทวน ปรับปรุงระเบียบ เพื่อให้การจัดสวัสดิการต่าง ๆ สอดคล้องกับสถานการณ์และความต้องการของสมาชิกเพิ่มมากขึ้น

ในฐานะที่ปรึกษาที่ติดตลกดีของสหกรณ์ได้รับทราบผลการดำเนินงานของสหกรณ์ทำให้ทราบว่าในรอบปีที่ผ่านมา สหกรณ์มีการติดตามและทบทวนแผนยุทธศาสตร์ในการดำเนินงานเนื่องด้วยปัจจัยภายนอกมากมายที่ส่งผลกระทบต่อการทำงาน เช่น สถานการณ์เศรษฐกิจโลก สถานการณ์เศรษฐกิจในประเทศ รวมถึงผลกระทบจากหน่วยงานที่มีหน้าที่กำกับดูแลสหกรณ์ ซึ่งล้วนส่งผลกระทบต่อการทำงานของสหกรณ์ทั้งทางตรงและทางอ้อม แต่สหกรณ์ยังมีผลประกอบการที่ดีแสดงให้เห็นถึงความมุ่งมั่นของคณะกรรมการดำเนินการของสหกรณ์ ที่ยังสามารถบริหารงานให้มีผลกำไรสูงกว่าเป้าหมายที่วางไว้ค่อนข้างสูง

สุดท้ายนี้ ผมขอให้การประชุมใหญ่สามัญประจำปีของสหกรณ์ในวันนี้ประสบความสำเร็จตามวัตถุประสงค์ทุกประการ และขอส่งความปรารถนาดีมายังคณะกรรมการ เจ้าหน้าที่ ตลอดจนสมาชิกสหกรณ์ทุกท่าน ขอให้ประสบแต่ความสุข ความเจริญ สัมฤทธิ์ผลในสิ่งอันพึงปรารถนา และขอให้กิจการสหกรณ์ออมทรัพย์ มจร. เจริญก้าวหน้า เป็นองค์กรที่เข้มแข็ง มั่นคง และเติบโตขึ้นไปอย่างยั่งยืนเป็นที่พึงให้กับสมาชิกตลอดไป

(รศ. ดร.สุวิทย์ แซ่เตีย)

อธิการบดี

# การประชุมใหญ่สามัญประจำปี 2568 สหกรณ์ออมทรัพย์ มจร.

## สารจากประธานกรรมการ รศ.จ่าบุญ ตันติพิศาลกุล



คณะกรรมการดำเนินการชุดที่ 50 ได้กำหนดนโยบายการบริหารสหกรณ์ภายใต้ปรัชญา อุดมการณ์หลักและวิธีการสหกรณ์ โดยใช้ความรู้ทางวิชาการ หลักการและฐานข้อมูล และกำหนดแผนยุทธศาสตร์ ตามที่ปรากฏในรายงานยุทธศาสตร์ที่ 1.1 มีดังนี้ ทุนเรือนหุ้นเพิ่มขึ้น 123.76 ล้านบาท (แผนยุทธศาสตร์ 100 ล้านบาท) สูงกว่าแผนร้อยละ 23.76 เงินรับฝากเพิ่มขึ้น 97.73 ล้านบาท (แผนยุทธศาสตร์ 250 ล้านบาท) ต่ำกว่าแผนร้อยละ 61.34 เงินกู้ยืมระยะสั้น 934.58 ล้านบาท (แผนยุทธศาสตร์ 1,481.86 ล้านบาท) ต่ำกว่าแผนร้อยละ 36.93 สินทรัพย์รวม 6,833.44 ล้านบาท (แผนยุทธศาสตร์ 7,622.79 ล้านบาท) ต่ำกว่าแผนร้อยละ 10.36 กำไรสุทธิ 130.94 ล้านบาท (แผนยุทธศาสตร์ 110.61 ล้านบาท) สูงกว่าแผนร้อยละ 18.38 เป็นต้น

สรุปจากผลการดำเนินงานในปีนี ้ รายรับจากหุ้นสามัญรัฐวิสาหกิจสูงกว่าปีก่อน ประมาณ 14.20 ล้านบาท และรายรับอื่นลดลง 0.25 ล้านบาท **รวมรายรับสุทธิปีนี้เพิ่มขึ้นจากปีก่อนประมาณ 13.95 ล้านบาท** ส่วนรายจ่ายดอกเบี้ยเงินรับฝากเพิ่มขึ้นจากปีก่อนประมาณ 1.98 ล้านบาท รายจ่ายดอกเบี้ยเงินกู้ระยะสั้นลดลงประมาณ 1.87 ล้านบาท และรายจ่ายอื่นกับรายจ่ายงบดำเนินการลดลงจากปีก่อน 21.15 ล้านบาท **รวมรายจ่ายสุทธิปีนี้ลดลงจากปีก่อนประมาณ 21.04 ล้านบาท ทำให้กำไรสุทธิปีนี้ (130.94 ล้านบาท) สูงกว่าปีก่อน ประมาณ 34.99 ล้านบาท**

กฎกระทรวงว่าด้วย การฝากเงินและการลงทุนของสหกรณ์ออมทรัพย์และสหกรณ์เครดิตยูเนียน พ.ศ. 2567 มีผลกระทบต่อสหกรณ์ฯ ที่บริหารการเงินด้วยทุนและหนี้สิน และมีผลตอบแทนที่ดี ภายใต้สภาพคล่องที่เหมาะสม ดังรายละเอียดในระเบียบวาระที่ 4 เรื่องเสนอเพื่อทราบ

ในนามของคณะกรรมการดำเนินการชุดที่ 50 ขอขอบคุณสมาชิกทุกท่านที่ได้มอบความไว้วางใจ ความเชื่อมั่น ความศรัทธาต่อสหกรณ์ และช่วยกันเลือกกรรมการที่มีความรู้ความเข้าใจในหลักการสหกรณ์ มีความสามารถในการวิเคราะห์เหตุและผล และมีความซื่อสัตย์ มาบริหารสหกรณ์ของเรา ทำให้การบริหารงานราบรื่น ประสบความสำเร็จตามแผนยุทธศาสตร์และแผนกลยุทธ์ ที่กำหนดไว้ **ขอขอบคุณสมาชิกสหกรณ์เลขที่ 00001 ถึง 00106 ที่ร่วมกันเป็นสมาชิกวันที่ 28 กุมภาพันธ์ 2518 และได้รับการจดทะเบียนก่อตั้งสหกรณ์วันที่ 22 เมษายน 2518 ซึ่งจะครบรอบ 50 ปี ในวันที่ 22 เมษายน 2568 นี้ และขอขอบคุณสมาชิกทุกท่านตลอดจนกรรมการทุกชุดที่ช่วยกันสร้างฐาน สานต่อ และพัฒนาสหกรณ์ของเรา ให้มั่นคง มั่งคั่ง มีสวัสดิการหลากหลาย เพื่อประโยชน์สุขของมวลสมาชิก สมาชิกเชื่อมั่นและศรัทธาต่อสหกรณ์ตลอดไป**

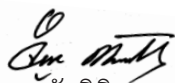
  
( รศ.จ่าบุญ ตันติพิศาลกุล )  
ประธานกรรมการ



## วิสัยทัศน์ (Vision)

“เป็นสหกรณ์ออมทรัพย์ที่มีความมั่นคง  
ด้วยการบริหารจัดการที่ยึดหลักธรรมาภิบาลและอุดมการณ์สหกรณ์  
เพื่อประโยชน์สุขของมวลสมาชิก”

## ค่านิยม (Core values)

“ยึดมั่นอุดมการณ์ ทำงานโปร่งใส ใส่ใจนวัตกรรม”

## พันธกิจ (Mission)

1. พัฒนารูธุรกิจด้านการเงินให้มีความมั่นคงและหลากหลาย
2. พัฒนาองค์กรให้ทันสมัยและพัฒนาบุคลากรให้มีประสิทธิภาพ  
ภายใต้การบริหารจัดการ ตามหลักธรรมาภิบาล
3. พัฒนาคุณภาพชีวิตที่ดีแก่สมาชิกและสนับสนุนช่วยเหลือสังคม



สแกนเพิ่มเพื่อน

สหกรณ์ออมทรัพย์ มจร.

Website : [coop.kmutt.ac.th](http://coop.kmutt.ac.th)

Line ID : @coopkmutt



รศ. ดร.สุวิทย์ แซ่เตีย  
ที่ปรึกษากิตติมศักดิ์



รศ. ดร.โกรรุฒิ เกียรติโกมล  
ที่ปรึกษา



อาจารย์ธนิตสรณ์ จิระพรชัย  
ที่ปรึกษา



ผศ.สุเมธ อังคะศิริกุล  
ที่ปรึกษา

ผู้สอบบัญชี

ผู้ตรวจสอบกิจการ



คุณฉัตรภารณ์ สีสักรานนท์  
ผู้สอบบัญชี



คุณนุชนาถ แยมยิ่งยง  
ผู้ตรวจสอบกิจการ



รศ. จำรูญ ตันติพิศาลกุล  
ประธานกรรมการ



ผศ. บุรินทร์ ลิ้มชาวฟ้า  
รองประธานกรรมการ



คุณมะลิวรรณ ชุนแทน  
กรรมการและற்றுญิก



คุณจักษณ์พัฒนา อภัยจิตร์  
กรรมการและเลขานุการ



ผศ. นิธิ บุรณจันทร์  
กรรมการ



รศ. ดร.วรพจน์ สุนทรสุข  
กรรมการ



ผศ. สนั่น สระแก้ว  
กรรมการ

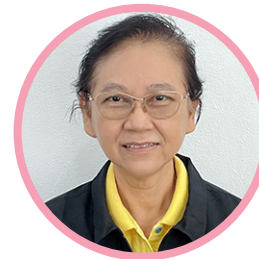

ผศ. ดร.คิวรรณ พูลพันธุ์  
กรรมการ



อาจารย์เจษฎา จันทวงษ์โส  
กรรมการ



คุณกนกรัตน์ นาคหฤทัย  
กรรมการ



คุณสมพร เซยเสียม  
กรรมการ



คุณมังกร ศรีสีจพลง  
กรรมการ



คุณนิสันต์ ตามาพงษ์  
กรรมการ



คุณเรวดี ครามบุตร  
กรรมการ



คุณวิภาพรรณ อ่อนประทีน  
กรรมการ





คุณศิริพร สิงห์เรือง  
ผู้จัดการ



คุณวชิรา ระวังหิน  
หัวหน้าฝ่ายการเงิน



คุณกคมน บุญสิทธิ์  
หัวหน้าฝ่ายบัญชีและสินเชื่อ



คุณจันทร์จิรา ปุณะตุง  
เจ้าหน้าที่การเงิน



คุณชนันญา ช้างน้อย  
เจ้าหน้าที่การเงิน



คุณอรรถพงษ์ มาเต  
เจ้าหน้าที่สินเชื่อ



คุณนัฐธิดา อุ่นทรัพย์  
เจ้าหน้าที่สินเชื่อและการลงทุน



คุณธรรณญา แสงศิริพันธ์  
เจ้าหน้าที่บริหารงานทั่วไป



คุณชนภา อวยเจริญ  
เจ้าหน้าที่เทคโนโลยีสารสนเทศ



คุณปพิชญา อินนุพัฒน์  
เจ้าหน้าที่ประชาสัมพันธ์



คุณพีระยุทธ ไชยชนะ  
เจ้าหน้าที่บริการทั่วไป

# โครงสร้างสหกรณ์ออมทรัพย์ มหาวิทยาลัยเทคโนโลยีพระจอมเกล้าธนบุรี จำกัด

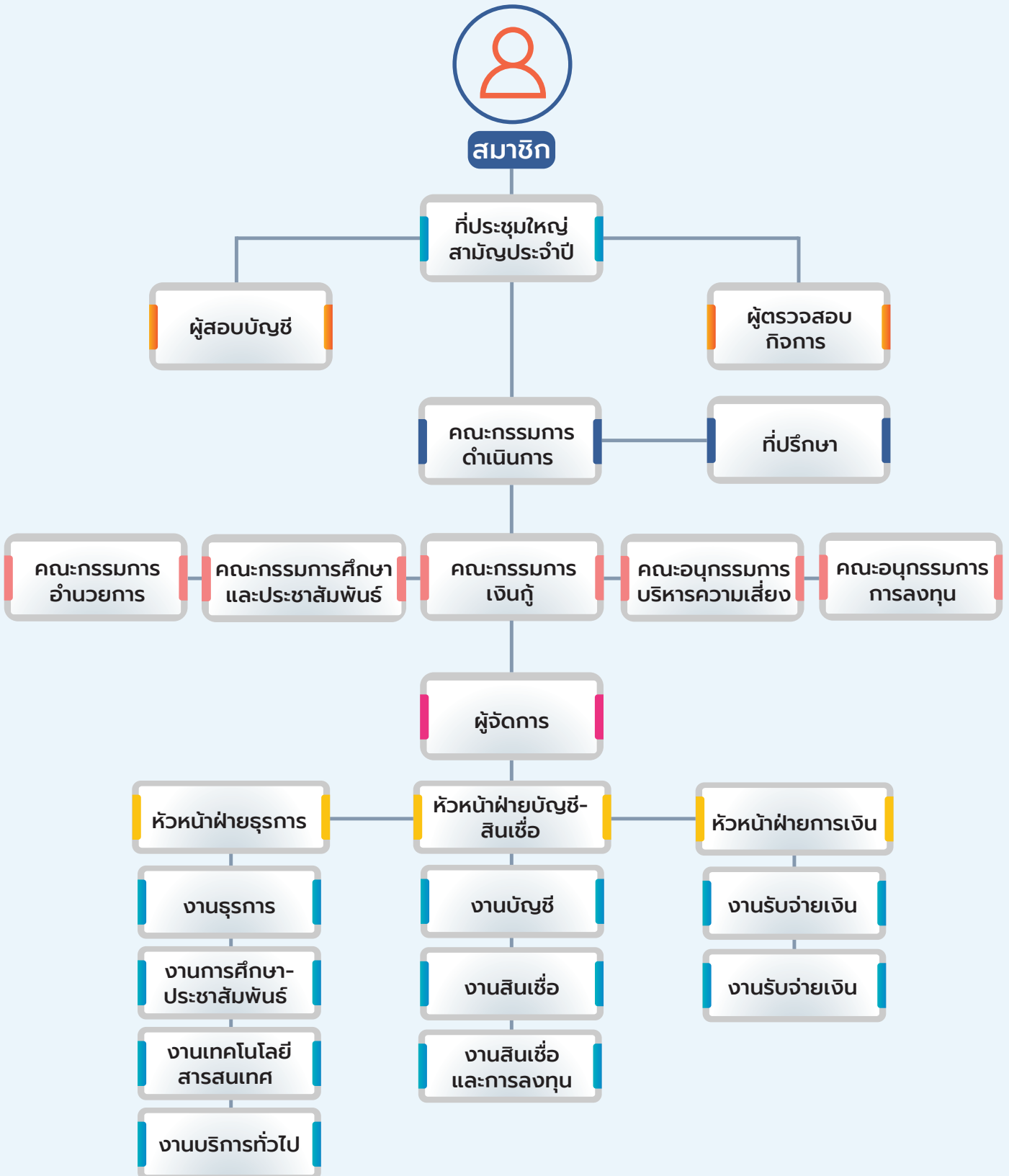

เรื่อง		หน้า
	สารจากอธิการบดี	
	สารจากประธานกรรมการ	
	วิสัยทัศน์ (Vision) ค่านิยม (Core values) พันธกิจ (Mission)	
	ที่ปรึกษา ผู้ตรวจสอบกิจการ และผู้สอบบัญชี	
	คณะกรรมการดำเนินการ และฝ่ายจัดการ	
ระเบียบวาระที่ 1	เรื่องที่ประธานแจ้งให้ทราบ	3
ระเบียบวาระที่ 2	รับรองรายงานการประชุมใหญ่สามัญประจำปี 2567	7
ระเบียบวาระที่ 3	เรื่องสืบเนื่อง	57
ระเบียบวาระที่ 4	เรื่องเสนอเพื่อทราบ	61
	4.1 รายงานผลการดำเนินงานของสหกรณ์ฯ ประจำปี 2567	62
	4.2 รายงานการเปลี่ยนแปลงของสมาชิก	115
	4.3 รายงานผู้ตรวจสอบกิจการประจำปี 2567	116
ระเบียบวาระที่ 5	เรื่องเสนอเพื่อพิจารณา	127
	5.1 งบการเงินประจำปี 2567	128
	5.2 จัดสรรกำไรสุทธิประจำปี 2567	170
	5.3 พิจารณานอมนุมัติแผนประมาณการรายรับ - รายจ่าย ประจำปี 2568	172
	5.4 พิจารณารับทราบแผนงานประจำปี 2568	176
	5.5 พิจารณานอมนุมัติกำหนดวงเงินกู้ยืมหรือค้ำประกันประจำปี 2568	178
	5.6 พิจารณาคัดเลือกผู้สอบบัญชี ประจำปี 2568	179
	5.7 พิจารณานอมนุมัติผลการเลือกตั้งผู้ตรวจสอบกิจการ ประจำปี 2568	181
	5.8 พิจารณานอมนุมัติผลการเลือกตั้งกรรมการดำเนินการ	183
	ชุดที่ 51 (ประจำปี พ.ศ. 2568 - 2569)	
	5.9 พิจารณานอมนุมัติในหลักการเรื่องนำเงินไปฝาก หรือลงทุนอื่นใด	185
	ตามพระราชบัญญัติสหกรณ์ พ.ศ. 2542 และตามประกาศ คณะกรรมการพัฒนาการสหกรณ์แห่งชาติ	
	5.10 พิจารณานอมนุมัติการนำเงินไปลงทุน	188
	5.11 พิจารณา (ร่าง) ข้อบังคับสหกรณ์ออมทรัพย์มหาวิทยาลัยเทคโนโลยี พระจอมเกล้าธนบุรี จำกัด แก้ไขเพิ่มเติม (ฉบับที่ 5) พ.ศ. 2568 ตามที่นายทะเบียนกำหนด	
ระเบียบวาระที่ 6	เรื่องอื่น ๆ	195
ภาคผนวก		197
	รายนามคณะกรรมการ คณะอนุกรรมการ และคณะทำงาน ประจำปี 2567	198
	ผลงานและกิจกรรมในรอบปี 2567	207

ยึดมั่นอุดมการณ์  
ทำงานโปร่งใส  
ใส่ใจนวัตกรรม

การประชุมใหญ่สามัญประจำปี 2568  
สหกรณ์ออมทรัพย์ มจร.

ระเบียบวาระที่

1

---

เรื่องที่ประธานแจ้งให้ทราบ

## ระเบียบวาระที่ 1 เรื่องที่ประธานแจ้งให้ทราบ

### 1.1 รายงานเจ้าหน้าที่กรมส่งเสริมสหกรณ์

1. ผู้แทนกรมส่งเสริมสหกรณ์

### 1.2 รายงานเจ้าหน้าที่กรมตรวจบัญชีสหกรณ์

1. ผู้แทนกรมตรวจบัญชีสหกรณ์

### 1.3 รายงานผู้สอบบัญชี

1. น.ส.ฉัตรภาภรณ์ ลีล้ำรานนท์ ผู้สอบบัญชี

### 1.4 รายงานผู้ตรวจสอบกิจการ

1. นางนุชนาถ แยมยิ่งยง ผู้ตรวจสอบกิจการ

### 1.5 รายงานคณะที่ปรึกษาากิตติมศักดิ์ และที่ปรึกษา

1. รศ. ดร.สุวิทย์ แซ่เตีย ที่ปรึกษาากิตติมศักดิ์
2. รศ. ดร.ไกรวุฒิ เกียรติโกมล ที่ปรึกษา
3. อาจารย์ธนิศสรณ์ จิระพรชัย ที่ปรึกษา
4. ผศ.สุเมธ อังคะศิริกุล ที่ปรึกษา

### 1.6 รายงานคณะกรรมการดำเนินการชุดที่ 50

1. รศ.จำรุญ ตันติพิศาลกุล ประธานกรรมการ
2. ผศ.บุรินทร์ ลิ้มชาวฟ้า รองประธานกรรมการ
3. นางมะลิวรรณ ขุนแทน กรรมการและเหรัญญิก
4. นางจักษ์พัฒนา อภัยจิตร กรรมการและเลขานุการ
5. รศ. ดร.วรพจน์ สุนทรสุข กรรมการ
6. ผศ. ดร.ศิววรรณ พูลพันธุ์ กรรมการ
7. ผศ.นิธิ บุรณจันทร์ กรรมการ
8. ผศ.สนั่น สระแก้ว กรรมการ
9. นายเกษภา จันทวงษ์โส กรรมการ
10. น.ส.กนกรัตน์ นาคเหตุทัย กรรมการ
11. นายนิสันต์ ดามาพงษ์ กรรมการ
12. นายสมพร เขยเสงี่ยม กรรมการ
13. นายมังกร ศรีสัจจพล กรรมการ
14. นายเรวัตติ ครามบุตร กรรมการ
15. นางวิภาพรรณ อ่อนประทีน กรรมการ

## 1.7 เรื่องกรมส่งเสริมสหกรณ์

### 1.7.1 ผลการจัดชั้นความเข้มแข็งสหกรณ์และกลุ่มเกษตรกรประจำปีงบประมาณ

พ.ศ. 2567

สำนักงานส่งเสริมสหกรณ์กรุงเทพมหานคร พื้นที่ 1 ได้มีหนังสือที่ กษ 1109/3787 ลงวันที่ 12 พฤศจิกายน พ.ศ. 2567 แจ้งสหกรณ์ออมทรัพย์ มจร. รับทราบ ว่า กรมส่งเสริมสหกรณ์ได้ประกาศผลการจัดชั้นความเข้มแข็งของสหกรณ์และกลุ่มเกษตรกรประจำปีงบประมาณ พ.ศ. 2567 และแจ้งให้สำนักงานส่งเสริมสหกรณ์กรุงเทพมหานคร พื้นที่ 1 ประกาศผลการประเมินความเข้มแข็งของสหกรณ์และกลุ่มเกษตรกรที่อยู่ในการส่งเสริม แนะนำ และกำกับดูแลเพื่อทราบ และใช้เป็นข้อมูลให้สหกรณ์และกลุ่มเกษตรกรสามารถรักษา ยกระดับ พัฒนา และแก้ไขปัญหาสหกรณ์สู่ความเข้มแข็งได้

สำนักงานส่งเสริมสหกรณ์กรุงเทพมหานคร พื้นที่ 1 ขอเรียนว่า สหกรณ์ออมทรัพย์ มจร. มีผลการจัดชั้นความเข้มแข็งสหกรณ์และกลุ่มเกษตรกรประจำปีงบประมาณ พ.ศ. 2567 อยู่ในระดับชั้น 1 มี คะแนนรวม 93.00 คะแนน จาก 100 คะแนน โดยแยกคะแนนแต่ละมิติ ดังนี้

มิติที่ 1	ความสามารถในการให้บริการสมาชิก	ได้รับคะแนนประเมิน	30.00	คะแนน
มิติที่ 2	ประสิทธิภาพในการดำเนินธุรกิจ	ได้รับคะแนนประเมิน	13.00	คะแนน
มิติที่ 3	ประสิทธิภาพในการจัดการองค์กร	ได้รับคะแนนประเมิน	20.00	คะแนน
มิติที่ 4	ประสิทธิภาพในการบริหารงาน	ได้รับคะแนนประเมิน	30.00	คะแนน

#### เกณฑ์การประเมินความเข้มแข็งสหกรณ์

ลำดับ	ตัวชี้วัดความเข้มแข็งสหกรณ์	น้ำหนักคะแนน
<b>มิติที่ 1</b>	<b>ความสามารถในการให้บริการสมาชิก (2 ตัวชี้วัด)</b>	<b>30</b>
1.1	อัตราส่วนของสมาชิกที่มีส่วนร่วมในการดำเนินธุรกิจกับสหกรณ์	15
1.2	ผลการดำเนินงานในรอบสองปีบัญชีย้อนหลัง สหกรณ์ต้องมีการจัดสรรกำไรสุทธิ และจ่ายทุนสวัสดิการสมาชิก และทุนสาธารณประโยชน์	15
<b>มิติที่ 2</b>	<b>ประสิทธิภาพในการดำเนินธุรกิจ (6 ตัวชี้วัด)</b>	<b>20</b>
<b>ด้านที่ 1 ความเข้มแข็งทางด้านเงินทุน (Capital Strength) วัดจาก 2 ตัวชี้วัด คือ</b>		
2.1	อัตราส่วนหนี้สินต่อทุน	3
2.2	อัตราส่วนทุนสำรองต่อสินทรัพย์	2
<b>ด้านที่ 2 ผลตอบแทนของสินทรัพย์ (Asset Quality) วัดจาก 1 ตัวชี้วัด คือ</b>		
2.3	อัตราผลตอบแทนของสินทรัพย์	4
<b>ด้านที่ 3 ประสิทธิภาพในการดำเนินงาน (Earning Sufficiency) วัดจาก 1 ตัวชี้วัด คือ</b>		
2.4	อัตราค่าใช้จ่ายในการดำเนินงานต่อกำไรก่อนหักค่าใช้จ่ายในการดำเนินงาน	4
<b>ด้านที่ 4 สภาพคล่องทางการเงิน (Liquidity) วัดจาก 2 ตัวชี้วัด คือ</b>		
2.5	อัตราส่วนหมุนเวียน	3
2.6	อัตราลูกหนี้ระยะสั้นที่ชำระหนี้ได้ตามกำหนด	4

**การประชุมใหญ่สามัญประจำปี 2568  
สหกรณ์ออมทรัพย์ มจร.**

ลำดับ	ตัวชี้วัดความเข้มแข็งสหกรณ์	น้ำหนักคะแนน
<b>มติที่ 3 ประสิทธิภาพในการจัดการองค์กร (5 ตัวชี้วัด)</b>		<b>20</b>
<b>หัวข้อที่ 1 การใช้เทคโนโลยีการบัญชีในการบริหารจัดการ วัดจาก 1 ตัวชี้วัด คือ</b>		
3.1	ระดับการใช้เทคโนโลยีการบัญชีในการบริหารจัดการข้อมูล	4
<b>หัวข้อที่ 2 การควบคุมภายใน วัดจาก 4 ตัวชี้วัด คือ</b>		
3.2	ผลการประเมินสภาพแวดล้อมการควบคุม	4
3.3	ผลการประเมินความเสี่ยงและกิจกรรมควบคุม	4
3.4	ผลการประเมินระบบข้อมูลสารสนเทศและการสื่อสาร	4
3.5	ผลการประเมินระบบการติดตามผลและประเมินผล	4
<b>มติที่ 4 ประสิทธิภาพของการบริหารงาน (4 ตัวชี้วัด)</b>		<b>30</b>
4.1	ผลการดำเนินงานของสหกรณ์ต้องไม่มีการฝ่าฝืนระเบียบ คำสั่งนายทะเบียน ข้อกฎหมาย จนก่อให้เกิดข้อบกพร่องในการดำเนินงาน หรือเกิดการทุจริตในสหกรณ์ หรือได้ดำเนินการแก้ไขแล้วเสร็จสมบูรณ์	15
4.2	ผลการดำเนินงานในรอบสองปีบัญชีย้อนหลัง สหกรณ์มีผลการดำเนินงานไม่ขาดทุน	5
4.3	ผลการดำเนินงานในรอบบัญชีปีที่ประเมิน สหกรณ์จัดทำงบการเงินแล้วเสร็จ และส่งให้ผู้สอบบัญชีรับตรวจ และแสดงความเห็นต่องบการเงินแล้วนำเสนอต่อที่ประชุมใหญ่อนุมัติภายใน 150 วัน นับแต่วันสิ้นปีทางบัญชี	5
4.4	สหกรณ์จัดจ้างเจ้าหน้าที่ปฏิบัติงานประจำรับผิดชอบดำเนินงานและธุรกิจของสหกรณ์	5

มติที่ประชุม .....



การประชุมใหญ่สามัญประจำปี 2568  
สหกรณ์ออมทรัพย์ มจร.

ระเบียบวาระที่

2

เรื่องรับรองรายงานการประชุมใหญ่สามัญประจำปี 2567  
เมื่อวันพฤหัสบดีที่ 22 กุมภาพันธ์ พ.ศ. 2567

ระเบียบวาระที่ 2 เรื่องรับรองรายงานการประชุมใหญ่สามัญประจำปี 2567  
เมื่อวันพฤหัสบดีที่ 22 กุมภาพันธ์ พ.ศ. 2567

สหกรณ์ฯ ได้มีหนังสือ ที่ สอ.มจร. 65/2567 ลงวันที่ 4 เมษายน พ.ศ. 2567 ส่ง (ร่าง) รายงานการประชุมใหญ่สามัญประจำปี 2567 เมื่อวันพฤหัสบดีที่ 22 กุมภาพันธ์ พ.ศ. 2567 ให้สมาชิกได้พิจารณา หากมีการทักท้วงให้แจ้งกลับสหกรณ์ฯ ภายใน 30 วันนับจากวันที่ลงในหนังสือ เมื่อพ้นกำหนดดังกล่าวแล้วไม่มีสมาชิกทักท้วงเพิ่มเติม จึงถือว่าสมาชิกได้รับรองรายงานการประชุมใหญ่สามัญประจำปี 2567 เมื่อวันพฤหัสบดีที่ 22 กุมภาพันธ์ พ.ศ. 2567

คณะกรรมการดำเนินการจึงนำเสนอที่ประชุมใหญ่เพื่อรับรองรายงานการประชุมตามรายละเอียดในหนังสือรายงานการประชุมใหญ่สามัญประจำปี 2567 ในหน้าถัดไป

มติที่ประชุม .....

-ร่าง-

รายงานการประชุมใหญ่สามัญประจำปี 2567  
 สหกรณ์ออมทรัพย์มหาวิทยาลัยเทคโนโลยีพระจอมเกล้าธนบุรี จำกัด  
 วันพฤหัสบดีที่ 22 กุมภาพันธ์ พ.ศ. 2567  
 ณ ห้องประชุมจรัส ฉายะพงศ์ อาคารเรียนรวม 2  
 มหาวิทยาลัยเทคโนโลยีพระจอมเกล้าธนบุรี

**ผู้เข้าประชุม**

สมาชิกลงทะเบียนเข้าร่วมประชุม	1,528 คน
จากสมาชิกและสมาชิกสมทบทั้งหมด	2,249 คน

**ผู้เข้าร่วมประชุม**

ผู้แทนกรมส่งเสริมสหกรณ์	2 คน
ผู้แทนผู้สอบบัญชี	2 คน
ผู้แทนตรวจสอบกิจการ	1 คน

เริ่มประชุม เวลา 13.00 น.

**ระเบียบวาระที่ 1 เรื่องที่ประธานแจ้งให้ที่ประชุมทราบ**

**1.1 รายงานเจ้าหน้าที่กรมส่งเสริมสหกรณ์**

1. นางสุนีย์	คำมา	ผู้แทนสำนักงานส่งเสริมสหกรณ์ กรุงเทพมหานคร พื้นที่ 1
2. น.ส.ศิวพร	เหลืออร่าม	ผู้แทนสำนักงานส่งเสริมสหกรณ์ กรุงเทพมหานคร พื้นที่ 1

**1.2 รายงานผู้สอบบัญชี**

1. นางเบญญาภา	สินประสงค์	ผู้แทนผู้สอบบัญชี
2. น.ส.นลินทิพย์	หอมจินดา	ผู้แทนผู้สอบบัญชี

**1.3 ผู้ตรวจสอบกิจการ**

1. นายชนัญชิตา	บุญตามทัน	ผู้แทนผู้ตรวจสอบกิจการ
----------------	-----------	------------------------

**1.4 รายงานคณะที่ปรึกษากิตติมศักดิ์ และที่ปรึกษา**

1. รศ. ดร.สุวิทย์	แช่เตี้ย	ที่ปรึกษากิตติมศักดิ์
2. รศ. ดร.ไกรวุฒิ	เกียรติโกมล	ที่ปรึกษา
3. ผศ.สุเมธ	อังคะศิริกุล	ที่ปรึกษา
4. อาจารย์ธนิตสรณ์	จิระพรชัย	ที่ปรึกษา

### 1.5 รายนามคณะกรรมการดำเนินการชุดที่ 49

1. รศ. จำรูญ	ตันติพิศาลกุล	ประธานกรรมการ
2. ผศ. บุรินทร์	ลิ้มชาวฟ้า	รองประธานกรรมการ คนที่ 1
3. ผศ. ดร.ดวงรักษ์	นันทวิสารกุล	รองประธานกรรมการ คนที่ 2
4. น.ส.ฉันทนา	ภูธรภรณ์	กรรมการและเหรัญญิก
5. นางจักษ์พัฒนา	อภัยจิตร	กรรมการและเลขานุการ
6. ผศ. นิธิ	บุรณจันทร์	กรรมการ
7. นายฉัตรชัย	มั่งธัญญา	กรรมการ
8. รศ. ดร.วรวจน์	สุนทรสุข	กรรมการ
9. น.ส.กนกรัตน์	นาคหฤทัย	กรรมการ
10. นายเจษฎา	จันทวงษ์โส	กรรมการ
11. นางมะลิวรรณ	ขุนแทน	กรรมการ
12. นายนิสันต์	ดามาวงษ์	กรรมการ
13. นายมังกร	ศรีสัจจพล	กรรมการ
14. นายสมพร	เชยเสงี่ยม	กรรมการ
15. นายเรวัตติ	ครามบุตร	กรรมการ

### 1.6 เรื่องกรมส่งเสริมสหกรณ์

#### 1.6.1 ผลการจัดระดับมาตรฐานสหกรณ์ ประจำปีงบประมาณ พ.ศ. 2566

สำนักงานส่งเสริมสหกรณ์กรุงเทพมหานคร พื้นที่ 1 ได้มีหนังสือที่ กษ 1109/3416 ลงวันที่ 14 พฤศจิกายน 2566 แจ้งสหกรณ์ออมทรัพย์ มจร. รับทราบว่าการส่งเสริมสหกรณ์ได้กำหนด ยุทธศาสตร์เสริมสร้างความเข้มแข็งของสหกรณ์โดยใช้การจัดมาตรฐานสหกรณ์เป็นกลไกหลักในการ พัฒนาระบบสหกรณ์ เพื่อวัดความเป็นองค์กรของสมาชิกตามหลักการสหกรณ์ การปฏิบัติตามกฎหมาย และการบริหารจัดการภายใน โดยเพิ่มประสิทธิภาพการพัฒนาสหกรณ์ด้วยตัวสมาชิกและสหกรณ์เอง เป็นหลัก เน้นให้สหกรณ์มีส่วนร่วมในการวางแผนพัฒนาตนเองให้ผ่านมาตรฐานโดยได้กำหนดตัวชี้วัด ระดับมาตรฐานสหกรณ์ที่พิจารณาจากผลการดำเนินงานและกระบวนการจัดการภายในของสหกรณ์ 2 ระดับ ได้แก่ ระดับผ่านมาตรฐาน และระดับไม่ผ่านมาตรฐาน

#### ตัวชี้วัดระดับมาตรฐานสหกรณ์ประกอบด้วย

1. ผลการดำเนินงานในรอบสองปีบัญชีย้อนหลัง สหกรณ์มีผลการดำเนินงาน ไม่ขาดทุน เว้นแต่ปีใดมีอุบัติเหตุหรือภัยธรรมชาติจนเกิดความเสียหายต่อสมาชิกและสหกรณ์โดยรวมให้ ตัดปีนั้นออก
2. ผลการดำเนินงานในรอบสองปีบัญชีย้อนหลัง ไม่มีการกระทำอันถือได้ว่าทุจริตต่อ สหกรณ์
3. ผลการดำเนินงานในรอบปีบัญชีสุดท้าย สหกรณ์จัดทำงบการเงินแล้วเสร็จและส่ง ให้ผู้สอบบัญชีตรวจสอบแล้วนำเสนอเพื่อขออนุมัติในที่ประชุมใหญ่ของสหกรณ์ ภายในหนึ่งร้อยห้าสิบ วันนับแต่วันสิ้นปีทางบัญชี

4. ผลการดำเนินงานในรอบสองปีบัญชีสุดท้าย สหกรณ์ต้องมีสมาชิกไม่น้อยกว่าร้อยละ 60 ของสมาชิกทั้งหมดร่วมทำธุรกิจกับสหกรณ์
5. ผลการบริหารจัดการสหกรณ์ ต้องจัดจ้างเจ้าหน้าที่ปฏิบัติงานประจำเพื่อดำเนินกิจการและธุรกิจของสหกรณ์ หากไม่มีการจัดจ้างต้องมีกรรมการดำเนินการ หรือสมาชิกที่ได้รับมอบหมายให้ปฏิบัติหน้าที่ประจำ
6. ผลการดำเนินงานในรอบสองปีบัญชีย้อนหลัง สหกรณ์ต้องมีการจัดสรรกำไรสุทธิ และจ่ายเงินทุนสวัสดิการสมาชิก หรือทุนสาธารณประโยชน์อย่างน้อยหนึ่งครั้ง
7. ผลการดำเนินงานในรอบปีบัญชีสุดท้าย สหกรณ์ต้องไม่กระทำการอันเป็นการฝ่าฝืนกฎหมาย ระเบียบ หรือคำสั่งของนายทะเบียนสหกรณ์

กรมส่งเสริมสหกรณ์ ได้ออกประกาศผลการจัดระดับมาตรฐานสหกรณ์ ประจำปีงบประมาณ พ.ศ. 2566 แล้วปรากฏว่า สหกรณ์ออมทรัพย์มหาวิทยาลัยเทคโนโลยีพระจอมเกล้าธนบุรี จำกัด “ผ่านเกณฑ์มาตรฐาน”

**มติที่ประชุม** รับทราบ

## **ระเบียบวาระที่ 2 เรื่องรับรองรายงานการประชุมใหญ่สามัญประจำปี 2566** **เมื่อวันที่ 20 กุมภาพันธ์ พ.ศ. 2566**

สหกรณ์ฯ ได้มีหนังสือ ที่ สอ.มจธ. 161/2566 ลงวันที่ 10 พฤศจิกายน 2566 ส่ง (ร่าง) รายงานการประชุมใหญ่สามัญประจำปี 2566 เมื่อวันที่ 20 กุมภาพันธ์ 2566 ให้สมาชิกได้พิจารณา หากมีการทักท้วงให้แจ้งกลับสหกรณ์ฯ ภายใน 30 วันนับจากวันที่ลงในหนังสือ เมื่อพ้นกำหนดดังกล่าวแล้วไม่มีสมาชิกทักท้วงเพิ่มเติม จึงถือว่าสมาชิกได้รับรองรายงานการประชุมใหญ่สามัญประจำปี 2566 เมื่อวันที่ 20 กุมภาพันธ์ 2566

คณะกรรมการดำเนินการจึงนำเสนอที่ประชุมใหญ่เพื่อรับรองรายงานการประชุมตามรายละเอียดในหนังสือรายงานกิจการประจำปี 2566 ในหน้า 9 - 53

**มติที่ประชุม** รับรองรายงานการประชุมใหญ่สามัญประจำปี 2566 เมื่อวันที่ 20 กุมภาพันธ์ พ.ศ. 2566 โดยไม่มีการแก้ไข ด้วยคะแนนเสียงเป็นเอกฉันท์

## **ระเบียบวาระที่ 3 เรื่องสืบเนื่อง**

### **3.1 รายงานความคืบหน้ากรณีการได้รับชำระหนี้ตามแผนฟื้นฟูกิจการของ บมจ.การบินไทย**

ความคืบหน้ากรณีการได้รับชำระหนี้ตามแผนฟื้นฟูกิจการของ บริษัท การบินไทย จำกัด (มหาชน) เมื่อวันที่ 20 ตุลาคม 2565 บริษัท การบินไทย จำกัด (มหาชน) ได้ยื่นปรับแผนฟื้นฟู โดยฉบับที่ศาลเห็นชอบการขอแก้ไขให้หนี้ของรัฐบาลแปลงเป็นหุ้นสามัญทั้งหมด หนี้ส่วนของหุ้นกู้ร้อยละ 24.50 แปลงเป็นหุ้นสามัญราคาหุ้นละ 2.5452 บาท ส่วนที่เหลือร้อยละ 75.50 เป็นหุ้นกู้ ตั้งแต่เดือนมกราคม 2567 เจ้าหนี้หุ้นกู้จะได้รับดอกเบี้ยเป็นเงินสด โดยชำระทุกเดือนจนกว่าจะครบกำหนดไถ่ถอนใหม่ ซึ่งขยายเวลาครบกำหนดออกไปเป็น 8 ปี นับจากวันครบกำหนดไถ่ถอนเดิม สอ.มจธ. มีเงิน

ลงทุนในหุ้นกู้บริษัทการบินไทยจำกัดจำนวน 380 ล้านบาทนั้น จะได้รับผลตอบแทนและการชำระหนี้เงินต้นด้วยกระแสเงินสดสรุปได้ดังนี้

1) ณ สิ้นปี 2566 สอ.มจร. มีหุ้นกู้บริษัท การบินไทย จำกัด (มหาชน) จำนวนเงินรวม 380 ล้านบาท อัตราดอกเบี้ยร้อยละ 1.50 ต่อปี นับตั้งแต่วันที่ศาลอนุมัติแผนฟื้นฟู ปี 2564 ถึงเดือน ธันวาคม ปี 2566 ดอกเบี้ยตั้งพักสะสม 14.508 ล้านบาท ดอกเบี้ยตั้งพักสะสมนี้จะได้รับชำระหนี้เป็นเงินสด พร้อมกับการชำระหุ้นกู้ที่ครบกำหนดไถ่ถอนใหม่

2) ณ สิ้นปี 2567 หุ้นกู้ที่ถืออยู่ร้อยละ 24.50 (ของจำนวนเงิน 380 ล้านบาท) จะถูกแปลงเป็นหุ้นสามัญจำนวนเงิน 93.10 ล้านบาท ราคาหุ้นละ 2.5452 บาท เป็นการชำระหนี้เงินต้นหุ้นสามัญส่วนที่เหลือร้อยละ 75.50 (ของจำนวนเงิน 380 ล้านบาท) รวมเป็นหนี้หุ้นกู้จำนวนเงิน 286.9 ล้านบาท เจ้าหนี้หุ้นกู้จะได้รับดอกเบี้ยเป็นเงินสด ทุกสิ้นเดือนนับตั้งแต่เดือนมกราคม ปี 2567 อัตราดอกเบี้ยร้อยละ 1.50 ต่อปี จนกว่าเจ้าหนี้จะได้รับชำระหนี้จากการแปลงหนี้เดิมเป็นหุ้นสามัญเพิ่มทุนแล้วเสร็จ และ 2 ปีสุดท้ายก่อนครบกำหนดชำระหนี้เงินต้น ปรับอัตราดอกเบี้ยให้เป็นร้อยละ 1.75 ต่อปี จนกว่าจะชำระเสร็จหรือไถ่ถอนหุ้นกู้

3) หนี้หุ้นกู้จำนวนเงิน 286.9 ล้านบาท ประกอบด้วย

3.1) หนี้หุ้นกู้จำนวนเงิน 113.25 ล้านบาท จะได้รับชำระหนี้เงินต้นภายในวันทำการสุดท้ายของปี 2572

3.2) หนี้หุ้นกู้จำนวนเงิน 7.55 ล้านบาท จะได้รับชำระหนี้เงินต้นภายในวันทำการสุดท้ายของปี 2574

3.3) หนี้หุ้นกู้จำนวนเงิน 67.95 ล้านบาท จะได้รับชำระหนี้เงินต้นภายในวันทำการสุดท้ายของปี 2577

3.4) หนี้หุ้นกู้จำนวนเงิน 75.50 ล้านบาท จะได้รับชำระหนี้เงินต้นภายในวันทำการสุดท้ายของปี 2578 และ

3.5) หนี้หุ้นกู้จำนวนเงิน 22.65 ล้านบาท จะได้รับชำระหนี้เงินต้นภายในวันทำการสุดท้ายของปี 2579

4) หุ้นสามัญที่ถูกแปลงจากหุ้นกู้จะได้รับเงินปันผลตามผลประกอบการ หรือขายเมื่อมีกำไร

มติที่ประชุม

รับทราบ

การชำระคืนเงินต้นหุ้นกู้ บมจ.การบินไทย การแปลงหนี้เป็นทุน และปริมาณการดอกเบี้ยรับจาก หุ้นกู้ บมจ.การบินไทย (หน่วย : ล้านบาท)

ปี 2563	ปี 2564	สิ้นปี 2564	วันทำการสุดท้ายของปี 2567			วันทำการสุดท้ายของปี 2568					
			แปลงหนี้เป็นทุน	ดอกเบี้ยรับ	ดอกเบี้ยคงพักสะสม	หุ้นกู้คงเหลือ	ชำระคืนเงินต้น	ดอกเบี้ยรับ	ดอกเบี้ยคงพักสะสม	หุ้นกู้คงเหลือ	
หุ้นกู้เดิม	ดอกเบี้ยตั้งพัก	หุ้นกู้ใหม่	93.10	5.700	14.508	286.90	0	4.304	14.508	286.90	
380.00	3.108	380.00									
16 มิ.ย. 2564 - ปัจจุบัน อัตราดอกเบี้ยร้อยละ 1.50			วันทำการสุดท้ายของปี 2569			วันทำการสุดท้ายของปี 2570			วันทำการสุดท้ายของปี 2571		
ตั้งพักไว้ ซึ่งจะได้รับชำระในวันครบกำหนดไถ่ถอน			ชำระคืนเงินต้น	ดอกเบี้ยรับ	ดอกเบี้ยคงพักสะสม	หุ้นกู้คงเหลือ	ชำระคืนเงินต้น	ดอกเบี้ยรับ	ดอกเบี้ยคงพักสะสม	หุ้นกู้คงเหลือ	
ที่ได้รับการขยายเวลาไถ่ถอนเริ่มปี 2571			0	4.304	14.508	286.90	0	4.304	14.508	286.90	
เริ่มชำระจริง ในปี 2567 เป็นรายเดือน			วันทำการสุดท้ายของปี 2571			วันทำการสุดท้ายของปี 2572			วันทำการสุดท้ายของปี 2573		
ณ วันทำการสุดท้ายของแต่ละเดือน			ชำระคืนเงินต้น	ดอกเบี้ยรับ	ดอกเบี้ยคงพักสะสม	หุ้นกู้คงเหลือ	ชำระคืนเงินต้น	ดอกเบี้ยรับ*	ดอกเบี้ยคงพักสะสม	หุ้นกู้คงเหลือ	
ศาลล้มละลายกลางเห็นชอบเมื่อวันที่ 15 มิ.ย.2564			0	4.587	14.508	286.90	113.25	10.314	8.781	173.65	
การคำนวณเริ่มตั้งแต่วันที่ 16 มิ.ย. 2564			วันทำการสุดท้ายของปี 2573			วันทำการสุดท้ายของปี 2574			วันทำการสุดท้ายของปี 2575		
หมายเหตุ			ชำระคืนเงินต้น	ดอกเบี้ยรับ	ดอกเบี้ยคงพักสะสม	หุ้นกู้คงเหลือ	ชำระคืนเงินต้น	ดอกเบี้ยรับ*	ดอกเบี้ยคงพักสะสม	หุ้นกู้คงเหลือ	
1) ตั้งแต่วันที่ 2571 เป็นต้นไป เงินต้น 113.25 ล้านบาท			0	2.624	8.781	173.65	7.55	3.006	8.399	166.10	
อัตราดอกเบี้ยร้อยละ 1.75			วันทำการสุดท้ายของปี 2575			วันทำการสุดท้ายของปี 2576			วันทำการสุดท้ายของปี 2577		
2) ตั้งแต่วันที่ 2573 เป็นต้นไป เงินต้น 7.55 ล้านบาท			ชำระคืนเงินต้น	ดอกเบี้ยรับ	ดอกเบี้ยคงพักสะสม	หุ้นกู้คงเหลือ	ชำระคืนเงินต้น	ดอกเบี้ยรับ	ดอกเบี้ยคงพักสะสม	หุ้นกู้คงเหลือ	
อัตราดอกเบี้ยร้อยละ 1.75			0	2.492	8.399	166.1	0	2.661	8.399	166.1	
3) ตั้งแต่วันที่ 2576 เป็นต้นไป เงินต้น 67.95 ล้านบาท			วันทำการสุดท้ายของปี 2577			วันทำการสุดท้ายของปี 2578			วันทำการสุดท้ายของปี 2579		
อัตราดอกเบี้ยร้อยละ 1.75			ชำระคืนเงินต้น	ดอกเบี้ยรับ	ดอกเบี้ยคงพักสะสม	หุ้นกู้คงเหลือ	ชำระคืนเงินต้น	ดอกเบี้ยรับ	ดอกเบี้ยคงพักสะสม	หุ้นกู้คงเหลือ	
4) ตั้งแต่วันที่ 2577 เป็นต้นไป เงินต้น 75.50 ล้านบาท			67.95	6.097	4.963	98.15	75.50	5.353	1.145	22.65	
อัตราดอกเบี้ยร้อยละ 1.75			วันทำการสุดท้ายของปี 2579			วันทำการสุดท้ายของปี 2579			วันทำการสุดท้ายของปี 2579		
5) ตั้งแต่วันที่ 2578 เป็นต้นไป เงินต้น 22.65 ล้านบาท			ชำระคืนเงินต้น	ดอกเบี้ยรับ	ดอกเบี้ยคงพักสะสม	หุ้นกู้คงเหลือ	ชำระคืนเงินต้น	ดอกเบี้ยรับ	ดอกเบี้ยคงพักสะสม	หุ้นกู้คงเหลือ	
อัตราดอกเบี้ยร้อยละ 1.75			22.65	1.542	0.000	0.00					
6) *รวมชำระดอกเบี้ยตั้งพัก											
7) ดอกเบี้ยรับเป็นปริมาณการถึงวันสิ้นปี ดอกเบี้ยรับจริง											
ขึ้นอยู่กับชำระเสร็จหรือการไถ่ถอนหุ้นกู้											

### 3.2 การจ่ายคืนค่าหุ้นบางส่วนระหว่างเป็นสมาชิกของสหกรณ์ออมทรัพย์

สืบเนื่องจากการประชุมใหญ่สามัญประจำปี 2566 เมื่อวันที่ 20 กุมภาพันธ์ 2566 ได้มีสมาชิกในที่ประชุมได้สอบถามความคืบหน้าประเด็นที่นายทะเบียนสหกรณ์ได้ออกระเบียบฯ ว่าด้วยหลักเกณฑ์การกำหนดรายการในข้อบังคับเกี่ยวกับการจ่ายคืนค่าหุ้นบางส่วนระหว่างเป็นสมาชิกของสหกรณ์ออมทรัพย์ พ.ศ. 2565 ซึ่งได้ลงประกาศในราชกิจจานุเบกษาแล้วนั้น ในส่วนของสหกรณ์ฯ จะดำเนินการในการจ่ายคืนค่าหุ้นบางส่วนระหว่างเป็นสมาชิกของสหกรณ์ออมทรัพย์หรือไม่อย่างไร นั้น

ต่อมานายทะเบียนสหกรณ์ได้ออกระเบียบนายทะเบียนสหกรณ์ ว่าด้วย การยกเลิกระเบียบนายทะเบียนสหกรณ์ ว่าด้วย หลักเกณฑ์การกำหนดรายการในข้อบังคับเกี่ยวกับการจ่ายคืนค่าหุ้นบางส่วนระหว่างเป็นสมาชิกของสหกรณ์ออมทรัพย์ พ.ศ. 2565 พ.ศ. 2566 โดยประกาศ ณ วันที่ 16 มีนาคม พ.ศ. 2566

สหกรณ์ฯ จึงต้องยุติการดำเนินการในการศึกษากรณีการจ่ายคืนค่าหุ้นบางส่วนระหว่างเป็นสมาชิกของสหกรณ์ออมทรัพย์ เนื่องจากต้องถือปฏิบัติตามระเบียบนายทะเบียนฉบับดังกล่าว

**มติที่ประชุม** รับทราบ

## **ระเบียบวาระที่ 4 เรื่องเสนอเพื่อทราบ**

### 4.1 รายงานผลการดำเนินงานของสหกรณ์ฯ ประจำปี 2566

สหกรณ์ฯ ได้รับการจัดระดับมาตรฐานสหกรณ์ “ผ่านเกณฑ์มาตรฐาน” จากสำนักงานส่งเสริมสหกรณ์กรุงเทพมหานครพื้นที่ 1 กรมส่งเสริมสหกรณ์

คณะกรรมการดำเนินการชุดที่ 49 ได้กำหนดนโยบายการบริหารสหกรณ์ฯ ภายใต้ปรัชญาและหลักการของสหกรณ์ออมทรัพย์ข้อบังคับและกฎหมายที่เกี่ยวข้อง ส่งเสริมให้สมาชิกรู้จักการประหยัดและออมเพื่อความมั่นคงในอนาคต การช่วยตนเองและการช่วยเหลือซึ่งกันและกัน การไม่แสวงกำไรยิ่งกว่าการให้บริการคือการเป็นองค์กรธุรกิจของสมาชิกเพื่อสมาชิกโดยสมาชิก เพื่อแก้ปัญหาทางเศรษฐกิจและทางสังคมของมวลสมาชิกให้มีความมั่นคงมั่งมีอยู่ดีมีสุขอย่างยั่งยืน

ได้กำหนดแนวทางการบริหารจัดการสหกรณ์ฯ ให้เป็นระบบเรียนรู้ได้เร็วและพัฒนาอย่างต่อเนื่องโดยเฉพาะอย่างยิ่งการจัดสัมมนาสมาชิกในปีนี้ 2 ครั้ง เพื่อให้สมาชิกมีความรู้ความเข้าใจเกี่ยวกับการบริหารสหกรณ์ออมทรัพย์และสมัครเข้ามาช่วยกันทำงานงานสืบทอดเจตนารมณ์มุ่งสู่สหกรณ์คุณภาพเพื่อประโยชน์สุขของมวลสมาชิกอย่างยั่งยืน

ได้กำหนดนโยบายการบริหารการเงินของสหกรณ์ฯ โดยใช้ความรู้ทางวิชาการ การวิเคราะห์และฐานข้อมูลในการบริหารธุรกิจการเงินเชิงรุกที่เป็นรูปธรรมการกำหนดแผนกลยุทธ์/ซอฟต์แวร์บริหารการเงินภายใต้เป้าหมายและการบริหารการเงินดังนี้

- ความสามารถในการทำกำไร
- การรักษาสภาพคล่อง
- การดำรงความเสี่ยงในระดับต่ำสุด
- ความมั่นคงและมีเสถียรภาพ
- มีการวิเคราะห์วางแผนการติดตามผลและปรับแผนทุกไตรมาส
- การสรรหาเงินทุนและการจัดสรรเงินปันผล



จึงขอเสนอผลการดำเนินงานที่เป็นรูปธรรม ตามตารางยุทธศาสตร์ที่ 1.1 วิเคราะห์ต้นทุน ประเมินกำไรและเงินปันผล ตารางยุทธศาสตร์ที่ 1.2 กำหนดขอบเขตของการลงทุนที่มีความเสี่ยงปานกลางระดับต่ำ ตารางการวิเคราะห์เงินลงทุนกับแหล่งที่มาของเงินเพื่อพิจารณาความเสี่ยงสภาพคล่องและระมัดระวังในการลงทุน ตารางการวิเคราะห์สัดส่วนของรายได้และอัตราผลตอบแทนจากเงินลงทุน ตารางการวิเคราะห์ต้นทุนทางบัญชีและต้นทุนรวมสำหรับการลงทุน ตารางแสดงผลการดำเนินงานในรอบ 5 ปี สำหรับประเมินอันดับความมั่นคงทางการเงินของสหกรณ์ ตลอดจนตารางการกำหนดอันดับความมั่นคงและระดับความเสี่ยง ดังต่อไปนี้

1. ยุทธศาสตร์ที่ 1.1 แผนประมาณการและผลการดำเนินงาน ปี พ.ศ. 2566

แผนและผลของความสามารถในการออมของสมาชิก	หุ้นเพิ่ม	50,000,000.00	หุ้นเพิ่ม	87,880,400.00
	ฝากเพิ่ม	250,000,000.00	ฝากเพิ่ม	224,647,786.79
รายการ	ปี พ.ศ. 2566		ปี พ.ศ. 2566	
	ปรับแผนประมาณการไตรมาสที่ 3		ผล ณ วันที่ 31 ธันวาคม	
รายได้รวม	100%	245,016,154.05	100%	239,264,051.65
1. รายได้จากภายนอก	82.76%	202,781,745.33	83.09%	198,793,786.50
2. รายได้จากสมาชิกกู้	17.24%	42,234,408.72	16.91%	40,470,265.15
รายจ่ายต่อรายได้รวม	60.39%	147,958,853.86	59.90%	143,314,012.47
3. รายจ่ายเงินรับฝาก	31.78%	77,853,938.10	31.24%	74,751,992.27
4. รายจ่ายเงินกู้ยืมระยะสั้น+หนี้สูญ	13.67%	33,708,519.80	14.22%	34,029,226.11
5. รายจ่ายงบดำเนินการ	14.85%	36,396,395.96	14.43%	34,532,794.09
ทุนเรือนหุ้นยกมา		1,827,148,410.00		1,797,283,510.00
6. ทุนเรือนหุ้น	26.45%	1,877,148,410.00	27.92%	1,885,163,910.00
7. ทุนสำรองและทุนสะสม	4.97%	352,568,707.99	5.20%	351,122,152.58
รวมทุน	31.41%	2,229,717,117.99	33.12%	2,236,286,062.58
8. หนี้สิน (ไม่รวมหนี้สินอื่น)	68.59%	4,868,515,818.89	66.88%	4,516,591,955.52
8.1 เงินกู้ยืมระยะสั้น	19.84%	1,408,340,792.18	16.02%	1,081,769,142.02
8.2 เงินรับฝาก	48.75%	3,460,175,026.71	50.86%	3,434,822,813.50
9. รวมทุนและหนี้สิน (6)+(7)+(8)	100%	7,098,232,936.88	100%	6,752,878,018.10
สินทรัพย์รวม		7,164,786,579.25		6,798,818,822.23
10. เงินให้สมาชิกกู้		824,203,125.83		819,292,868.20
10.1 อัตราดอกเบี้ยเงินกู้	5.20%		4.94%	
11. ผลตอบแทนเฉลี่ยเงินลงทุนภายนอก	3.60%		3.35%	
12. กำไรสุทธิ	100%	97,057,300.19	100%	95,950,039.18
การจัดสรรกำไรสุทธิ	100%	97,057,300.19	100%	95,950,039.18
13. เป็นของสหกรณ์*	14.39%	13,966,545.50		เสนอในวาระการจัดสรรกำไรสุทธิประจำปี 2566
13.1 ทุนสำรอง	10.40%	10,093,959.22		
13.2 ทุนสะสม	2.22%	2,154,672.06		
13.3 สสท./กก./จนท.	1.77%	1,717,914.21		
14. เป็นของสมาชิก*	85.61%	83,090,754.69		
14.1 เงินปันผล	81.43%	79,028,500.19		
14.2 เงินเฉลี่ยคืน	4.18%	4,062,254.50		
15. อัตราปันผลต่อหุ้นเฉลี่ย	4.27%			
16. อัตราเฉลี่ยคืนต่อด.บ.เงินกู้	9.62%			
หมายเหตุ *ปี 2565 เป็นของสมาชิก : 85.76%, ปี 2564 เป็นของสมาชิก : 84.89%				

การประชุมใหญ่สามัญประจำปี 2568  
สหกรณ์ออมทรัพย์ มจร.

2. ยุทธศาสตร์ที่ 1.2 การลงทุนและขอบเขตการลงทุน ณ วันที่ 31 ธันวาคม พ.ศ. 2566

รายการการลงทุน	(บาท)	สัดส่วนต่อรวมเงินลงทุน		
(1) ฝากธนาคารและให้สมาชิกกู้ (1.1) เงินสดและฝากธนาคาร (สำรองสภาพคล่อง)	104,784,161.63	1.52%	89.11%	
(1.2) ให้สมาชิกกู้ (ให้สมาชิกกู้หักตั้งสำรองลูกหนี้ 2 ราย แต่ไม่ได้รวมลูกหนี้ตามคำพิพากษา)	819,292,868.20	11.91%		
(2) ฝากเงินชุมนุมสหกรณ์หรือสหกรณ์อื่น - ฝากสหกรณ์อื่นรายละไม่เกินร้อยละ 10 ของ (ทุนเรือนหุ้นบวกด้วยทุนสำรอง) รวมเงินฝากประจำ ชสท. (240ล้านบาท)	1,641,243,077.06	23.85%		
(3) ทุนชุมนุมสหกรณ์หรือสหกรณ์อื่น - ซื้อหุ้นของชุมนุมสหกรณ์หรือสหกรณ์อื่น รวมหุ้น ชสท.(5,000,000.00 บาท)	221,300,000.00	3.22%		
(4) กองทุนรวมพันธบัตรรัฐบาล - ลงทุนพันธบัตรของรัฐบาล	106,789,717.82	1.55%		
(5) กองทุนรวมตราสารหนี้ (หุ้นกู้) - ลงทุนหุ้นกู้ที่มีประกันหรือไม่ด้อยสิทธิตั้งแต่ ระดับ A- ขึ้นไป รวมหุ้นกู้การบินไทย (380,000,000.00 บาท)	3,238,879,948.00	47.06%		
(6) กองทุนรวมโครงสร้างพื้นฐานของรัฐวิสาหกิจ - ซื้อหุ้น EGATIF บริหารโดย บลจ.เอเชียพลัส [ไม่เกินทุนสำรอง และได้รับอนุมัติจากที่ประชุมใหญ่ ตาม พ.ร.บ.สหกรณ์ พ.ศ. 2542 มาตรา 62 (7) และประกาศ คพช. พ.ศ. 2563 ข้อ 3 (7)]	76,906,981.66	1.12%	10.89%	<15%
(7) กองทุนรวมตราสารทุน - ซื้อหุ้นของรัฐวิสาหกิจ พีทีที และ เอไอที - ซื้อหุ้นของรัฐวิสาหกิจ บริหารโดย บลจ. (พ.ร.บ.สหกรณ์ พ.ศ. 2542 มาตรา 62 ข้อ 3) และได้รับอนุมัติจากที่ประชุมใหญ่ (ไม่เกิน 3.5 เท่าของทุนสำรอง ผ่านคณะกรรมการเนิการ ครั้งที่ 4/48 เมื่อ 27 เม.ย. พ.ศ. 2565)	272,668,559.71 400,000,000.00	3.96% 5.81%		
<b>รวมเงินลงทุน</b>	<b>6,881,865,314.08</b>	<b>100%</b>	<b>100%</b>	

หมายเหตุ1) รายการ (1.2) (2) และ (3) เป็นเงินลงทุนที่ไม่อยู่ในความต้องการของตลาด

2) รายการ (4) ถึง (7) เป็นเงินลงทุนที่อยู่ในความต้องการของตลาด

3) เงินลงทุนในรายการ (6) บวกกับรายการ (7) จะต้งน้อยกว่าร้อยละ 15 ของรวมเงินลงทุน  
ตามมติคณะกรรมการดำเนินการครั้งที่ 4/49 วันที่ 24 พ.ค. 2566)

4) เงินฝากธนาคาร (1.1) ไม่รวมกับเงินฝากในบัญชีของบริษัทหลักทรัพย์จัดการกองทุน

3. การวิเคราะห์เงินลงทุนกับแหล่งที่มาของเงิน ณ วันที่ 31 ธันวาคม พ.ศ. 2566

(หน่วย:ล้านบาท)

รายการ	ทุน (ไม่มีต้นทุน)				หนี้สิน		กำไร	รวม ทุน+เงินสำรอง +หนี้สิน +กำไร
	ทุน เรือนหุ้น	ทุน สำรอง	ทุน สะสม	รวม ทุน+เงิน สำรอง <sup>1)</sup>	เงินกู้ยืม ระยะสั้น <sup>3)</sup>	เงิน รับฝาก		
เงินลงทุน	1,885.16	222.48	128.65	2,298.29	1,081.77	3,434.82	95.95	6,910.83
1 เงินสดและเงินฝากธนาคาร	104.78	1.52%				104.78		
2 เงินให้สมาชิกกู้ระยะสั้น	98.31	1.43%				98.31		
เงินให้สมาชิกกู้ระยะยาว	720.98	10.48%				720.98		
3 เงินฝาก สอ.อื่น	1,641.24	23.85%				1,641.24		
4 ทุน ชสอ.หรือ สอ.อื่น <sup>2)</sup>	221.30	3.22%		221.30		0.00		
5 พันธบัตร <sup>2)</sup>	106.79	1.55%		106.79		0.00		
6 หุ้นกู้ <sup>2)</sup>	3,238.88	47.06%		1,970.20	332.19	936.49		
7 กองทุนรวมโครงสร้างพื้นฐาน โรงไฟฟ้าพระนครเหนือ	76.91	1.12%			76.91	0.00		
8 หุ้นสามัญของรัฐวิสาหกิจ								
8.1 ทุน พีพีที และ เอไอที	272.67	3.96%			272.67	0.00		
8.2 ทุนในกองทุนส่วนบุคคล	400.00	5.81%			400.00	0.00		
รวม	6,881.86	100.00%		0.00	0.00	-66.98	95.95	28.97

หมายเหตุ 1) เงินสำรองหุ้น ชสอท. จำนวน 5 ล้านบาท เงินสำรองการบินไทย จำนวน 57 ล้านบาท 2) เงินลงทุนระยะยาวจะมาจากแหล่งเงินที่เสถียร (ถอนยาก)  
3) วงเงินกู้ยืมระยะสั้นได้รับอนุมัติจากธนาคาร 2,290.5 ล้านบาท เหลือใช้ได้ 1,208.7 ล้านบาท สำรองสภาพคล่อง 458.1 ล้านบาท ลงทุนได้อีก 750.6 ล้านบาท  
4) เป็นการวิเคราะห์เพื่อพิจารณาความเสี่ยง สภาพคล่อง และระดับระวางในการลงทุน ไม่ใช่ขงฐานะการเงิน (งบดุล)

4. การวิเคราะห์รายได้จากเงินลงทุน ณ วันที่ 31 ธันวาคม พ.ศ. 2566

(หน่วย:ล้านบาท)

รายการเงินลงทุน		รายได้รับ			สัดส่วน รายได้ต่อ รายได้รวม
		ตบ./ผล ตอบแทน	อัตรา ดอกเบี้ย	กำไร	
1. เงินฝากธนาคาร+รายได้อื่น	104.78	0.81	0.773%	-1.335%	0.34%
2. สมาชิกกู้	819.29	40.47	4.940%	2.831%	16.92%
3. เงินฝาก สอ.อื่น	1,641.24	52.04	3.171%	1.062%	21.75%
4. ทุน สอ.อื่น	221.30	12.18	5.504%	3.395%	5.09%
5. พันธบัตร	106.79	3.24	3.034%	0.926%	1.35%
6. หุ้นกู้	3,238.88	103.63	3.200%	1.091%	43.31%
7. กองทุนรวมโครงสร้างพื้นฐาน โรงไฟฟ้าพระนครเหนือ (EGATIF)	76.91	2.50	3.249%	1.141%	1.04%
8.1 หุ้นสามัญ พีพีที และ เอไอที	272.67	12.47	4.574%	2.466%	5.21%
8.2 หุ้นสามัญในกองทุนส่วนบุคคล	400.00	11.91	2.997%	0.869%	4.98%
รวม	6,881.86	239.25	3.477%	1.368%	100%
ต้นทุนรวมทางบัญชี			2.108%		
กำไรรวม			1.368%		
ประมาณการกำไรสุทธิ (ล้านบาท)			94.15		

5. การวิเคราะห์ต้นทุนจากผลการดำเนินงานปี พ.ศ. 2566 และ พ.ศ. 2565

รายการ	พ.ศ. 2566	พ.ศ. 2565
1) ต้นทุนเงินทุน (หุ้น+สำรอง+สะสม)	0.000%	0.000%
2) ต้นทุนเงินกู้ระยะสั้น	2.872%	2.011%
3) ต้นทุนเงินรับฝาก	2.250%	2.215%
4) ต้นทุนเงินทุนและหนี้สินเฉลี่ยโดยน้ำหนักจาก 1,2,3	1.621%	1.294%
5) ต้นทุนการบริหารต่อสินทรัพย์รวม	0.488%	0.462%
<b>ประมาณการต้นทุนรวมทางบัญชี (4+5)</b>	<b>2.108%</b>	<b>1.756%</b>
6) ค่าเสียโอกาสเงินทุน (หุ้น+สำรอง+สะสม)	4.250%	4.750%
7) ต้นทุนเงินทุนและหนี้สินเฉลี่ยโดยน้ำหนักจาก 2,3,6	3.017%	2.825%
<b>ประมาณการต้นทุนรวมสำหรับการลงทุน (5+7)</b>	<b>3.505%</b>	<b>3.287%</b>

6. กลยุทธ์ข้อ 1.2.3 ผลการดำเนินงานในรอบ 5 ปี ใช้ประเมินอันดับความมั่นคง (ระดับความเสี่ยง)

รายการ	(สหกรณ์ออมทรัพย์ขนาดใหญ่พิเศษ)				(หน่วย:บาท)
	ปีพ.ศ.2562	ปีพ.ศ.2563	ปีพ.ศ. 2564	ปีพ.ศ. 2565	ปีพ.ศ. 2566
จำนวนสมาชิก (ราย)	2,294	2,261	2,224	2,200	2,249
เงินให้กู้ระยะสั้น	81,581,797.51	89,962,399.70	87,657,319.10	91,246,196.44	98,314,560.87
เงินให้กู้ระยะยาว	689,817,893.64	710,234,631.12	727,445,583.61	708,951,013.10	720,978,307.33
เงินรับฝากสมาชิก	2,817,175,175.47	2,881,136,655.51	2,961,415,190.25	3,210,175,026.71	3,434,822,813.50
ธุรกิจสหกรณ์	3,588,574,866.62	3,681,333,686.33	3,776,518,092.96	4,010,372,236.25	4,254,115,681.70
สินทรัพย์หมุนเวียน	4,019,966,985.03	3,637,039,761.15	2,984,668,263.13	2,851,690,031.32	2,317,480,311.77
สินทรัพย์รวม	6,262,567,033.02	5,723,532,719.48	5,847,701,348.89	6,737,935,031.07	6,798,818,822.23
หนี้สินหมุนเวียน	4,052,229,922.28	3,489,232,677.27	3,588,113,414.33	4,501,226,064.52	4,540,068,943.92
หนี้สินทั้งสิ้น	4,057,145,163.73	3,494,804,432.74	3,593,641,247.36	4,507,325,629.55	4,546,704,170.95
ทุน	2,205,421,869.29	2,228,728,286.74	2,254,060,101.53	2,230,609,401.52	2,252,114,651.28
ทุนเรือนหุ้น	1,686,911,080.00	1,742,142,490.00	1,781,416,670.00	1,827,148,410.00	1,885,163,910.00
ทุนสำรอง	171,635,556.39	187,213,274.82	200,154,178.43	211,475,675.91	222,475,675.91
ทุนสะสม	111,298,201.90	125,878,377.90	139,761,582.40	134,241,483.90	128,646,476.67
รายได้ ควบคุมและผลท.จากกลท.	264,584,846.95	227,960,024.41	214,100,580.60	225,811,177.79	238,450,226.29
รายได้อื่น	113,356.69	121,553.61	128,135.28	236,996.87	813,825.37
ค่าใช้จ่ายดำเนินงาน	12,003,029.12	13,405,410.94	31,736,043.64	33,496,996.63	34,532,794.09
<b>กำไรสุทธิ</b>	<b>148,692,631.00</b>	<b>127,218,644.02</b>	<b>104,704,583.42</b>	<b>105,450,591.20</b>	<b>95,950,039.19</b>
กำไรก่อนหักค่าใช้จ่าย	160,695,660.12	140,624,054.96	136,440,627.06	138,947,587.83	130,482,833.28
เงินกู้ระยะสั้น	1,234,250.00	607,250,000.00	472,968,117.17	1,288,340,792.18	1,081,769,142.02
เงินสด	991,102.25	2,615,746.00	2,568,938.75	1,930,754.00	2,124,827.25
เงินฝากธนาคาร	59,618,098.08	72,931,191.29	77,842,952.75	95,754,763.16	102,659,334.38
เงินฝากสหกรณ์อื่น	3,693,865,566.85	3,305,218,370.80	2,484,716,675.23	1,873,471,606.62	1,641,243,077.06
พันธบัตรรัฐบาล	114,000,000.00	114,000,000.00	114,000,000.00	114,000,000.00	106,789,717.82
เงินลงทุน	1,714,084,400.00	1,525,575,500.00	2,372,992,573.27	3,819,898,557.15	4,088,082,490.00
หนี้สงสัยจะสูญของเงินให้กู้	224,224.74	204,573.95	83,700.04	57,746.05	684,757.26
สินทรัพย์ถาวร	920,806.68	920,096.00	986,982.35	1,149,970.87	791,098.29

7. ผลการดำเนินงานของสหกรณ์ฯ ในรอบ 2 ปี  
ตารางเปรียบเทียบผลการดำเนินงานปี 2566 และปี 2565

(หน่วย:ล้านบาท)

รายการ	ปี พ.ศ.	2566	2565	เพิ่มขึ้น (ลดลง)	คิดเป็นร้อยละ
สมาชิกทั้งสิ้น (คน)		2,249	2,200	49	2.23
สมาชิก (คน)		1,798	1,764	34	1.93
สมาชิกสมทบ (คน)		451	436	15	3.44
สินทรัพย์รวม		6,798.82	6,737.94	60.88	0.90
เงินลงทุนภายนอก		5,729.33	5,693.37	35.96	0.63
-เงินกู้ฉุกเฉิน		8.29	5.37	2.92	54.38
-เงินกู้สามัญ		240.65	204.41	36.24	17.73
-เงินกู้พิเศษ		570.35	590.41	(20.06)	(3.40)
รวมเงินกู้		819.29	800.19	19.10	2.39
ทุนเรือนหุ้น		1,885.16	1,827.15	58.01	3.17
ทุนสำรองและทุนสะสมอื่น ๆ		351.12	345.72	5.40	1.56
เงินรับฝาก		3,434.82	3,210.18	224.64	7.00
เงินกู้ยืมระยะสั้น		1,081.77	1,288.34	(206.57)	(16.03)
รายรับ		239.26	226.04	13.22	5.85
รายจ่าย		143.31	120.59	22.72	18.84
กำไรสุทธิ		95.95	105.45	(9.50)	(9.01)

8. สรุปการดำเนินงานตามแผนงานตามแผนยุทธศาสตร์ในปี 2566

ยุทธศาสตร์ที่	มาตรการ (จำนวน)	แผนงาน/ โครงการ (จำนวน)	ตัวชี้วัด (จำนวน)	ผลการดำเนินงาน	
				สำเร็จ	กำลังดำเนินการ
1 พัฒนาด้านการเงินเพื่อความมั่นคง	7	11	11	10 โครงการ 10 ตัวชี้วัด	1 โครงการ 1 ตัวชี้วัด
2 พัฒนาองค์กรตามหลักธรรมาภิบาล และมีการบริหารจัดการที่ทันสมัย	4	10	13	10 โครงการ 12 ตัวชี้วัด	- โครงการ 2 ตัวชี้วัด
3 พัฒนาคุณภาพชีวิตที่ดีแก่สมาชิก และสนับสนุนกิจกรรมเพื่อชุมชนและ สังคม	3	5	6	5 โครงการ 5 ตัวชี้วัด	- โครงการ 1 ตัวชี้วัด

\*\*ดังรายละเอียดตามหนังสือรายงานกิจการประจำปี หน้า 69 – 82

9. การบริหารความเสี่ยงสหกรณ์ออมทรัพย์ มจร.

คณะอนุกรรมการบริหารความเสี่ยง ชุดที่ 49 ได้กำหนดแนวทางการดำเนินงานบริหารความเสี่ยง ดังนี้

1. การทบทวนและปรับปรุงแผนบริหารความเสี่ยงให้ทันต่อสถานการณ์
2. การขยายผลการนำแผนบริหารความเสี่ยงไปใช้ในคณะกรรมการชุดต่าง ๆ

3. การกำหนดแนวทางในการติดตามการดำเนินการเรื่องการลงทุน และการให้สินเชื่อ
4. การติดตามตัวบ่งชี้ผลการดำเนินการเรื่องการลงทุน การให้สินเชื่อ และการจัดการ

กลยุทธ์

ในปี 2566 คณะอนุกรรมการบริหารความเสี่ยง ได้ดำเนินการในเรื่องต่าง ๆ ดังนี้

1) การกำหนดประเภทความเสี่ยงให้เป็นไปตามกฎกระทรวงการดำเนินงานและการกำกับดูแลสหกรณ์ออมทรัพย์และสหกรณ์เครดิตยูเนียน พ.ศ. 2564

2) การทบทวนเกณฑ์ระดับของโอกาส และระดับผลกระทบ

3) การประเมินคุณภาพการควบคุมภายใน ของ สอ.มจร.

4) การติดตามและประเมินสถานะทางการเงินและผลการดำเนินงานของสหกรณ์

ออมทรัพย์ มจร. และสหกรณ์ที่มีธุรกรรมร่วมกันโดยใช้เกณฑ์ PEARL analysis

5) การติดตามผลการดำเนินงานของบริษัทผู้ถือหุ้นกู้

\*\*ดังรายละเอียดตามหนังสือรายงานกิจการประจำปี หน้า 83 – 100

#### 10. รายงานข้อร้องเรียน

ตามที่กฎกระทรวงการดำเนินงานและการกำกับดูแลสหกรณ์ออมทรัพย์และสหกรณ์เครดิตยูเนียน 2564 ข้อ 14 กำหนดว่า “ในการประชุมใหญ่ นอกจากเรื่องแจ้งให้ที่ประชุมใหญ่ทราบเป็นปกติแล้ว สหกรณ์ต้องแจ้งให้ที่ประชุมใหญ่ทราบในเรื่อง ดังต่อไปนี้....

(2) ข้อมูลการถูกร้องทุกข์กล่าวโทษ การถูกดำเนินคดี การถูกร้องเรียน และถูกลงโทษของสหกรณ์ในรอบปีบัญชีที่ผ่านมา พร้อมทั้งแผนหรือแนวทางการป้องกันไม่ให้ถูกร้องทุกข์กล่าวโทษ ถูกดำเนินคดี ถูกร้องเรียน และถูกลงโทษในเรื่องดังกล่าวอีก ...” นั้น

สหกรณ์ฯ ขอรายงานข้อมูลการถูกร้องทุกข์กล่าวโทษ การถูกดำเนินคดี การถูกร้องเรียน และถูกลงโทษของสหกรณ์ตามที่กฎกระทรวงฯ ข้อ 14 (2) ในปีบัญชี 2566 ดังนี้

รายงานข้อมูลตามกฎกระทรวงฯ	ประเภทคดี	จำนวน (เรื่อง)	สถานะปัจจุบัน
1. การถูกร้องทุกข์กล่าวโทษ	-	-	-
2. การถูกดำเนินคดี	-	-	-
3. การถูกร้องเรียน	-	-	-
4. การถูกลงโทษ	-	-	-

สหกรณ์ฯ ได้จัดช่องทางให้สมาชิกสามารถแจ้งปัญหาหรือข้อร้องเรียนโดยผ่านช่องทางต่าง ๆ ดังนี้

(1) เว็บไซต์ <https://coop.kmutt.ac.th>

(2) จดหมายอิเล็กทรอนิกส์ (E-Mail) : [coop@kmutt.ac.th](mailto:coop@kmutt.ac.th)

(3) แอปพลิเคชันไลน์ ID: @coopkmutt

(4) ไปรษณีย์ ที่อยู่ : สหกรณ์ออมทรัพย์มหาวิทยาลัยเทคโนโลยีพระจอมเกล้าธนบุรี จำกัด เลขที่ 126 อาคารสำนักงานอธิการบดี ชั้น 2 ถนนประชาอุทิศ แขวงบางมด เขตทุ่งครุ กรุงเทพฯ 10140

(5) ยื่นหนังสือด้วยตนเองที่สหกรณ์ออมทรัพย์มหาวิทยาลัยเทคโนโลยีพระจอมเกล้าธนบุรี จำกัด

11. การใช้ทุนสาธารณประโยชน์

ที่	รายการ	จำนวน (รายการ)	จำนวนเงิน (บาท)
11.1	เพื่อสมาชิกและประชาคมชาว มจร.	4	67,000.00
11.2	ร่วมเป็นเจ้าของภาพทอตกฐินและทอผ้าป่า	26	44,500.00
11.3	ส่งเสริม สนับสนุนขบวนการสหกรณ์	9	12,500.00
รวม		39	124,000.00

12. การใช้ทุนส่งเสริมการศึกษา

ที่	ประเภท	จำนวน (ทุน)	จำนวนเงิน (บาท)
1)	ระดับประถมศึกษา	112	304,800.00
2)	ระดับมัธยมศึกษา	93	265,300.00
3)	ระดับอุดมศึกษา	34	128,500.00
รวมการใช้ทุนส่งเสริมการศึกษา		239	698,600.00

13. การใช้ทุนสวัสดิการและสงเคราะห์สมาชิก

รายการ	จำนวน (ราย)	จำนวนเงิน (บาท)	หมายเหตุ
สวัสดิการก่อกูลสมาชิกอาวุโส (วันเกิด)	399	3,186,000.00	
สวัสดิการก่อกูลสมาชิกอาวุโส (ล่วงหน้า)	1	23,186.50	สมาชิกเลขที่ 00967
เงินบำเหน็จสมาชิกที่เกษียณอายุการทำงาน	36	350,000.00	สมาชิกสามัญ 34 ราย สมาชิกสมทบ 2 ราย
เงินบำเหน็จสมาชิกเพื่อการออม	36	187,745.00	สมาชิกสามัญ 34 ราย สมาชิกสมทบ 2 ราย
เงินสงเคราะห์สมาชิกเกี่ยวกับการเสียชีวิตของสมาชิก	4	902,000.00	นายคงศิลป์ แสงช้าง นายสุจินต์ ดันท์วรกุล น.ส.ภัสสิรา เกตุแก้ว นายวิชัย คชารัตน์
เงินสงเคราะห์สมาชิกเกี่ยวกับการเสียชีวิตคู่สมรส	5	307,500.00	คู่สมรสสมาชิกเลขที่ 01403 คู่สมรสสมาชิกเลขที่ 00961 คู่สมรสสมาชิกเลขที่ 00091 คู่สมรสสมาชิกเลขที่ 01173 คู่สมรสสมาชิกเลขที่ 01085
ค่าพวงหรีด	38	25,150.00	
สวัสดิการค่ารักษาพยาบาล (คนไข้ใน)	65	130,050.00	

**การประชุมใหญ่สามัญประจำปี 2568  
สหกรณ์ออมทรัพย์ มจร.**

รายการ	จำนวน	จำนวนเงิน	หมายเหตุ
	(ราย)	(บาท)	
สวัสดิการการสมรสของสมาชิก	14	12,000.00	
สวัสดิการรับขวัญทายาทใหม่	14	10,000.00	
สวัสดิการเมื่อสมาชิกสำเร็จการศึกษา	8	18,500.00	
สวัสดิการสำหรับสมาชิกผู้เป็นโสด	7	19,500.00	
เงินสงเคราะห์สมาชิกที่ประสบสาธารณภัย	-	-	
ค่าเบี้ยประกันอุบัติเหตุ (กลุ่ม)	-	664,116.00	
ค่าใช้จ่ายงานแสดงกตเวทิตาจิตสมาชิกเกษียณอายุ	-	116,266.00	
<b>รวมการใช้ทุนสวัสดิการและสงเคราะห์สมาชิก</b>		<b>5,952,013.50</b>	

**14. ผลประโยชน์และค่าตอบแทนกรรมการ ผู้จัดการ และที่ปรึกษาของสหกรณ์ฯ ประจำปี 2566**

สหกรณ์ฯ ได้จ่ายเงินผลประโยชน์และค่าตอบแทนกรรมการ ผู้จัดการ และที่ปรึกษาของสหกรณ์ฯ รวมทั้งสิ้น 3,729,016.- บาท ตามรายละเอียดในหนังสือรายงานกิจการประจำปี หน้า 106

**15. คณะกรรมการดำเนินการเข้าร่วมกิจกรรม อบรม สัมมนา กับหน่วยงานต่าง ๆ**

ในปี 2566 คณะกรรมการดำเนินการเข้าร่วมกิจกรรม อบรม สัมมนา กับหน่วยงานต่าง ๆ จำนวน 24 กิจกรรม ตามรายละเอียดในหนังสือรายงานกิจการประจำปี หน้า 107 - 109

**16. ฝ่ายจัดการสหกรณ์ฯ เข้าร่วมกิจกรรม อบรม สัมมนา กับหน่วยงานต่าง ๆ**

ในปี 2566 ฝ่ายจัดการสหกรณ์ฯ เข้าร่วมกิจกรรม อบรม สัมมนา กับหน่วยงานต่าง ๆ จำนวน 11 กิจกรรม ตามรายละเอียดในหนังสือรายงานกิจการประจำปี หน้า 109 - 110

จึงเสนอที่ประชุมใหญ่เพื่อทราบ

**มติที่ประชุม** รับทราบ

**4.2 รายงานการเปลี่ยนแปลงของสมาชิกและสมาชิกสมทบ**

**4.2.1 การเปลี่ยนแปลงของสมาชิก และสมาชิกสมทบเมื่อสิ้นปี 2566**

รายการ	ประเภท	สมาชิก	สมาชิก	รวม	หมายเหตุ
		สามัญ (คน)	สมทบ (คน)	(คน)	
สมาชิกยกมา ธันวาคม 2565		1,764	436	2,200	
สมาชิกเข้าใหม่		12	113	125	
สมาชิกลาออก		(39)	(37)	(76)	
เปลี่ยนสภาพสมาชิกจากสมทบเป็นสามัญ		61	(61)	-	
<b>สมาชิกยกไป</b>		<b>1,798</b>	<b>451</b>	<b>2,249</b>	



4.2.2 รายชื่อสมาชิกที่เสียชีวิต ในปี 2566

ลำดับ	ชื่อ - นามสกุล	สมาชิกเลขที่
1	น.ส.อัญชลี สร้อยเจริญ	00701
2	นายสุจินต์ ตัณฑ์วรกุล	00264
3	น.ส.ภัณฑิรา เกตุแก้ว	00457
4	นายศิริชัย เทพา	00497
5	นายวิชัย คชารัตน์	00524
6	นายอุทัย แก้วช่วง	00137

**มติที่ประชุม** รับทราบ

4.3 รายงานผลการตรวจสอบกิจการประจำปี 2566

ผู้แทนตรวจสอบกิจการประจำปี 2566 นายชญัญชิตา บุญตามทัน ได้ชี้แจงรายละเอียดผลการตรวจสอบกิจการสหกรณ์ออมทรัพย์มหาวิทยาลัยเทคโนโลยีพระจอมเกล้าธนบุรี จำกัด ประจำปี 2566 โดยสรุปเห็นว่า คณะกรรมการดำเนินการได้มีนโยบายแก้ปัญหาต่าง ๆ ของสหกรณ์ฯ ด้วยความระมัดระวัง รอบคอบ ยึดถือความมั่นคงของสหกรณ์ฯ เป็นหลัก โดยให้สหกรณ์ฯ ได้รับผลประโยชน์สูงสุด และเพื่อให้สมาชิกได้รับผลตอบแทนสูงสุดเช่นกัน ตามรายละเอียดในหนังสือรายงานกิจการประจำปี หน้า 113 - 121

**มติที่ประชุม** รับทราบ

**ระเบียบวาระที่ 5 เรื่องเสนอเพื่อพิจารณา**

5.1 งบการเงินประจำปี 2566

ผู้สอบบัญชี นายพงศ์คณิต คุณัมพรานนท์ ได้ตรวจสอบและรับรองงบการเงินของสหกรณ์ฯ สำหรับปีบัญชีสิ้นสุดวันที่ 31 ธันวาคม 2566 เป็นที่เรียบร้อยแล้ว และตามข้อบังคับสหกรณ์ฯ ข้อ 23 กำหนดให้คณะกรรมการดำเนินการเสนองบการเงิน ซึ่งผู้สอบบัญชีได้ตรวจสอบและรับรองแล้ว เพื่อเสนออนุมัติในที่ประชุมใหญ่ ภายในหนึ่งร้อยห้าสิบวันนับแต่วันสิ้นปีทางบัญชี

คณะกรรมการดำเนินการ ในคราวประชุมครั้งที่ 5/49 วันที่ 23 มกราคม 2567 ขอเสนองบการเงินประจำปี 2566 ต่อที่ประชุมใหญ่

ประธานกรรมการได้มอบให้ นางเบญญาภา สิ้นประสงค์ ผู้แทนผู้สอบบัญชี เป็นผู้ชี้แจงรายละเอียดเกี่ยวกับ งบการเงินประจำปี 2566 ซึ่งผ่านการรับรองของผู้สอบบัญชี ตามรายละเอียดในหนังสือรายงานกิจการประจำปี หน้า 125 - 164 ดังนี้

การประชุมใหญ่สามัญประจำปี 2568  
**สหกรณ์ออมทรัพย์ มจร.**

สหกรณ์ออมทรัพย์มหาวิทยาลัยเทคโนโลยีพระจอมเกล้าธนบุรี จำกัด

งบแสดงฐานะการเงิน (1)

ณ วันที่ 31 ธันวาคม 2566

		ปี 2566	ปี 2565
	หมายเหตุ	บาท	บาท
<b>สินทรัพย์</b>			
<b>สินทรัพย์หมุนเวียน</b>			
เงินสดและเงินฝากธนาคาร	2	217,268,698.14	211,317,085.24
เงินฝากสหกรณ์อื่น	3	1,641,243,077.06	1,873,471,606.62
เงินลงทุนระยะสั้น	4	589,923,510.00	647,391,357.15
เงินให้กู้ยืมระยะสั้น - สุทธิ	5	96,373,869.76	91,246,196.44
ลูกหนี้จากการขายหลักทรัพย์		0.00	3,872,570.56
ดอกเบี้ยเงินให้กู้ค้างรับ		265,544.80	223,787.47
ผลตอบแทนจากเงินลงทุนค้างรับ		26,181,022.02	21,967,615.23
ดอกเบี้ยเงินฝากสหกรณ์อื่นค้างรับ		2,246,934.10	1,971,464.00
สินทรัพย์หมุนเวียนอื่น - สุทธิ	6	305,500.36	228,348.61
<b>รวมสินทรัพย์หมุนเวียน</b>		<b>2,573,808,156.24</b>	<b>2,851,690,031.32</b>
<b>สินทรัพย์ไม่หมุนเวียน</b>			
เงินลงทุนระยะยาว	4	3,498,158,980.00	3,172,507,200.00
เงินให้กู้ยืมระยะยาว	5	722,918,998.44	708,951,013.10
ที่ดิน อาคารและอุปกรณ์ - สุทธิ	7	791,098.29	1,149,970.87
สิทธิการใช้ซอฟต์แวร์		453,709.32	571,409.32
ค่าปรับปรุงต่อเติมและขยายสำนักงานรอดัดจ่าย		2,687,879.93	3,065,406.46
<b>รวมสินทรัพย์ไม่หมุนเวียน</b>		<b>4,225,010,665.98</b>	<b>3,886,244,999.75</b>
<b>รวมสินทรัพย์</b>		<b>6,798,818,822.22</b>	<b>6,737,935,031.07</b>

**สหกรณ์ออมทรัพย์มหาวิทยาลัยเทคโนโลยีพระจอมเกล้าธนบุรี จำกัด**

งบแสดงฐานะการเงิน (2)  
ณ วันที่ 31 ธันวาคม 2566

		ปี 2566	ปี 2565
	หมายเหตุ	บาท	บาท
<b>หนี้สินและทุนของสหกรณ์</b>			
<b>หนี้สินหมุนเวียน</b>			
เงินกู้ยืมระยะสั้น	8	1,081,769,142.02	1,288,340,792.18
เงินรับฝาก	9	3,434,822,813.50	3,210,175,026.71
เจ้าหนี้จากการซื้อหลักทรัพย์ค้างจ่าย		21,563,950.00	0.00
หนี้สินหมุนเวียนอื่น	10	1,913,038.40	2,710,245.63
<b>รวมหนี้สินหมุนเวียน</b>		<b>4,540,068,943.92</b>	<b>4,501,226,064.52</b>
<b>หนี้สินไม่หมุนเวียน</b>			
สำรองบำเหน็จเจ้าหน้าที่		6,614,280.00	6,074,390.00
หนี้สินไม่หมุนเวียนอื่น	11	20,947.03	25,175.03
<b>รวมหนี้สินไม่หมุนเวียน</b>		<b>6,635,227.03</b>	<b>6,099,565.03</b>
<b>รวมหนี้สิน</b>		<b>4,546,704,170.95</b>	<b>4,507,325,629.55</b>

**สหกรณ์ออมทรัพย์มหาวิทยาลัยเทคโนโลยีพระจอมเกล้าธนบุรี จำกัด**

งบแสดงฐานะการเงิน (3)  
ณ วันที่ 31 ธันวาคม 2566

		ปี 2566	ปี 2565
	หมายเหตุ	บาท	บาท
<b>ทุนของสหกรณ์</b>			
ทุนเรือนหุ้น (มูลค่าหุ้นละ 10.00 บาท)		1,885,163,910.00	1,827,148,410.00
ทุนสำรอง		222,475,675.91	211,475,675.91
ทุนสะสมตามข้อบังคับ ระเบียบ และอื่น ๆ	12	128,646,476.67	134,241,483.90
กำไร (ขาดทุน) จากเงินลงทุนที่ยังไม่เกิดขึ้น	13	(80,121,450.49)	(47,706,759.49)
กำไรสุทธิประจำปี		95,950,039.18	105,450,591.20
<b>รวมทุนของสหกรณ์</b>		<b>2,252,114,651.27</b>	<b>2,230,609,401.52</b>
<b>รวมหนี้สินและทุนของสหกรณ์</b>		<b>6,798,818,822.22</b>	<b>6,737,935,031.07</b>

หมายเหตุประกอบงบการเงินเป็นส่วนหนึ่งของงบการเงินนี้

การประชุมใหญ่สามัญประจำปี 2568  
สหกรณ์ออมทรัพย์ มจร.

สหกรณ์ออมทรัพย์มหาวิทยาลัยเทคโนโลยีพระจอมเกล้าธนบุรี จำกัด

งบกำไรขาดทุน (1)

สำหรับปีสิ้นสุดวันที่ 31 ธันวาคม 2566

	ปี 2566		ปี 2565	
	บาท	%	บาท	%
<b>รายได้ดอกเบี้ยและผลตอบแทนจากเงินลงทุน</b>				
ดอกเบี้ยรับเงินให้กู้	40,470,265.15	16.93	41,306,870.76	18.29
ดอกเบี้ยรับลูกหนี้ขาดสมาชิกภาพ	565,978.72	0.24	189,983.46	0.08
ดอกเบี้ยรับเงินฝาก - สหกรณ์อื่น	51,726,483.36	21.64	62,316,077.21	27.60
ดอกเบี้ยรับเงินฝาก - ธนาคาร	316,486.04	0.13	73,704.58	0.03
ผลตอบแทนจากเงินลงทุน	128,219,637.63	53.64	89,859,964.70	39.80
ผลตอบแทนจากเงินลงทุน - บลจ.	13,041,962.02	5.46	13,174,093.43	5.83
กำไรจากการจำหน่ายเงินลงทุน - บลจ.	4,675,392.08	1.96	18,890,483.65	8.37
<b>รวมรายได้ดอกเบี้ยและผลตอบแทนจากเงินลงทุน</b>	<b>239,016,205.00</b>	<b>100.00</b>	<b>225,811,177.79</b>	<b>100.00</b>
<b>ค่าใช้จ่ายดอกเบี้ยและเงินลงทุน</b>				
ดอกเบี้ยจ่ายเงินรับฝาก	74,751,992.27	31.27	69,447,782.11	30.76
ดอกเบี้ยจ่ายเงินกู้ยืมระยะสั้น	34,029,226.11	14.24	17,710,550.77	7.84
ขาดทุนจากการด้อยค่า - หุ้นกู้ บมจ. การบินไทย	19,000,000.00	7.95	19,000,000.00	8.41
<b>รวมค่าใช้จ่ายดอกเบี้ยและเงินลงทุน</b>	<b>127,781,218.38</b>	<b>53.46</b>	<b>106,158,332.88</b>	<b>47.01</b>
<b>หัก หนี้สงสัยจะสูญและหนี้สูญ</b>				
หนี้สงสัยจะสูญ - ลูกหนี้เงินให้กู้ (เกินความต้องการ)	(46,563.50)	(0.02)	(24,102.81)	(0.01)
หนี้สงสัยจะสูญ - ลูกหนี้ขาดสมาชิกภาพ (เกินความต้องการ)	52,601.66	0.02	(32,039.50)	(0.01)
หนี้สงสัยจะสูญ - ลูกหนี้ตามคำพิพากษา (เกินความต้องการ)	117,252.80	0.05	(1,603.74)	(0.00)
<b>รวมหนี้สงสัยจะสูญและหนี้สูญ (เกินความต้องการ)</b>	<b>123,290.96</b>	<b>0.05</b>	<b>(57,746.05)</b>	<b>(0.02)</b>
<b>รายได้ดอกเบี้ยและผลตอบแทนจากเงินลงทุน - สุทธิ</b>	<b>111,111,695.66</b>	<b>46.49</b>	<b>119,710,590.96</b>	<b>53.01</b>
<b>บวก รายได้อื่น</b>				
รายได้ค่าธรรมเนียมแรกเข้า	31,400.00	0.01	15,500.00	0.01
รายได้จากการดำเนินงาน	69,800.00	0.03	53,700.00	0.03
รายได้จากการรับบริจาค	4,228.00	0.00	4,228.00	0.00
รายได้เบ็ดเตล็ด	142,418.65	0.06	163,568.87	0.07
<b>รวมรายได้อื่น</b>	<b>247,846.65</b>	<b>0.10</b>	<b>236,996.87</b>	<b>0.11</b>

สหกรณ์ออมทรัพย์มหาวิทยาลัยเทคโนโลยีพระจอมเกล้าธนบุรี จำกัด

งบกำไรขาดทุน (2)

สำหรับปีสิ้นสุดวันที่ 31 ธันวาคม 2566

	ปี 2566		ปี 2565	
	บาท	%	บาท	%
<b>หัก ค่าใช้จ่ายในการดำเนินงาน</b>				
<b>ค่าใช้จ่ายเกี่ยวกับเจ้าหน้าที่</b>				
เงินเดือน	4,897,993.00	2.05	4,669,477.00	2.07
ค่าล่วงเวลา	57,390.63	0.02	22,532.50	0.01
ค่าเครื่องแบบเจ้าหน้าที่	36,000.00	0.02	36,000.00	0.02
ค่ารักษาพยาบาลและค่าเล่าเรียนบุตร	288,404.30	0.12	231,036.25	0.10
บำเหน็จเจ้าหน้าที่	803,140.00	0.33	575,960.00	0.25
เงินสมทบกองทุนเงินทดแทนและประกันสังคม	90,537.00	0.04	61,607.00	0.03
ดอกเบี้ยจ่ายเงินค้ำประกัน	17,318.50	0.01	15,869.00	0.01
<b>รวม</b>	<b>6,190,783.43</b>	<b>2.59</b>	<b>5,612,481.75</b>	<b>2.49</b>
<b>ค่าใช้จ่ายเกี่ยวกับที่ดิน อาคารและอุปกรณ์</b>				
ค่าเสื่อมราคาสินทรัพย์	400,584.58	0.17	370,137.50	0.17
ค่าใช้จ่ายพื้นที่	134,089.80	0.05	189,069.40	0.08
ค่าบำรุงรักษาโปรแกรมคอมพิวเตอร์	72,561.20	0.03	64,200.00	0.03
ค่าบำรุงดูแลรักษาเครื่องปรับอากาศ	7,000.00	0.00	1,890.00	0.00
ค่าเบี้ยประกันอัคคีภัย	2,698.22	0.00	4,095.64	0.00
ค่าซ่อมครุภัณฑ์	69,145.02	0.03	113,684.61	0.05
ค่าซ่อมแซมบำรุงรักษาสำนักงาน	53,493.00	0.02	27,255.00	0.01
สิทธิการใช้ซอฟต์แวร์ตัดจ่าย	117,700.00	0.05	17,090.68	0.01
ค่าบริการซอฟต์แวร์	13,408.08	0.01	0.00	0.00
ค่าปรับปรุงต่อเติมและขยายสำนักงานตัดจ่าย	785,324.88	0.33	751,708.64	0.33
ค่าบริการเครื่องถ่ายเอกสาร	40,798.00	0.02	0.00	0.00
<b>รวม</b>	<b>1,696,802.78</b>	<b>0.71</b>	<b>1,539,131.47</b>	<b>0.68</b>
<b>ค่าใช้จ่ายในการดำเนินงานอื่น</b>				
ค่าตอบแทน	1,348,356.00	0.56	1,231,146.00	0.55
ค่าเบี้ยประชุม	613,600.00	0.26	526,400.00	0.23
ค่าเบี้ยเลี้ยงพาหนะ	110,328.00	0.05	98,549.00	0.04
ค่ารับรอง	107,419.01	0.04	55,089.90	0.02

**การประชุมใหญ่สามัญประจำปี 2568  
สหกรณ์ออมทรัพย์ มจร.**

**สหกรณ์ออมทรัพย์มหาวิทยาลัยเทคโนโลยีพระจอมเกล้าธนบุรี จำกัด  
งบกำไรขาดทุน (3)  
สำหรับปีสิ้นสุดวันที่ 31 ธันวาคม 2566**

	ปี 2566		ปี 2565	
	บาท	%	บาท	%
ค่าใช้จ่ายในการดำเนินงานอื่น (ต่อ)				
เครื่องเขียนแบบพิมพ์ใช้ไป	53,271.98	0.02	69,473.16	0.03
วัสดุสำนักงานใช้ไป	98,447.68	0.04	176,379.56	0.08
ค่าใช้จ่ายประชุมใหญ่	2,352,727.45	0.98	1,831,586.88	0.81
ค่าของที่ระลึก	500,000.00	0.21	0.00	0.00
ค่าตรวจสอบกิจการ	84,000.00	0.04	84,000.00	0.04
ค่าธรรมเนียมการสอบบัญชี	120,000.00	0.05	120,000.00	0.05
ค่าสาธารณูปโภค	279,547.57	0.12	264,665.54	0.12
ค่าเบี้ยประกันภัยเงินสด	42,696.21	0.02	42,696.21	0.02
ค่าประชาสัมพันธ์	1,420.00	0.00	4,778.00	0.00
ค่าพัฒนาธุรกิจ	67,652.99	0.03	11,946.00	0.01
ค่าแผนพัฒนากรรมการและเจ้าหน้าที่	167,676.80	0.07	264,645.00	0.12
ค่าใช้จ่ายเกี่ยวกับงานครบรอบวันจัดตั้งสหกรณ์	0.00	0.00	7,802.50	0.00
ค่าบริการไปรษณีย์	49,005.00	0.02	33,811.00	0.01
ค่าบริหารจัดการกองทุน	829,992.23	0.35	858,911.16	0.38
ค่าธรรมเนียมในการซื้อขายหลักทรัพย์	540,133.20	0.23	1,508,465.58	0.67
ค่าใช้จ่ายเบ็ดเตล็ด	155,642.80	0.06	155,037.92	0.07
<b>รวม</b>	<b>7,521,916.92</b>	<b>3.15</b>	<b>7,345,383.41</b>	<b>3.25</b>
<b>รวมค่าใช้จ่ายในการดำเนินงาน</b>	<b>15,409,503.13</b>	<b>6.45</b>	<b>14,496,996.63</b>	<b>6.42</b>
<b>กำไรสุทธิ</b>	<b>95,950,039.18</b>	<b>40.14</b>	<b>105,450,591.20</b>	<b>46.70</b>

## สหกรณ์ออมทรัพย์มหาวิทยาลัยเทคโนโลยีพระจอมเกล้าธนบุรี จำกัด

## หมายเหตุประกอบงบการเงิน

สำหรับปีสิ้นสุดวันที่ 31 ธันวาคม 2566

## 1. สรุปนโยบายการบัญชีที่สำคัญ

- สหกรณ์บันทึกบัญชีและจัดทำงบการเงินตามระเบียบนายทะเบียนสหกรณ์ ว่าด้วยการบัญชีของสหกรณ์ และกลุ่มเกษตรกร พ.ศ. 2563
- สหกรณ์บันทึกบัญชีโดยใช้เกณฑ์คงค้าง
- เงินสดในงบกระแสเงินสด หมายถึง เงินสดในมือ เงินฝากธนาคารทุกประเภท และเงินฝากสหกรณ์อื่นทุกประเภท ทั้งนี้ รวมถึงเงินฝากธนาคารและเงินฝากสหกรณ์อื่นที่นำไปเป็นหลักทรัพย์ค้ำประกันหนี้สินด้วย
- ค่าเสื่อมราคาที่ดิน อาคารและอุปกรณ์ คำนวณโดยวิธีเส้นตรงในอัตราที่นายทะเบียนสหกรณ์กำหนด ทั้งนี้ ยกเว้นที่ดิน
- สหกรณ์ตีราคาวัสดุคงเหลือ/ของใช้สิ้นเปลืองคงเหลือตามราคาทุน
- ค่าซ่อมบำรุง ค่าซ่อมแซม รวมทั้งการซื้อมาเปลี่ยนแทนสำหรับสินทรัพย์รายการย่อย ๆ ถือเป็นค่าใช้จ่าย การต่อเติมหรือเพิ่มเติมอาคารและอุปกรณ์รายใหญ่ ๆ ถือเป็นราคาทุนของสินทรัพย์
- สหกรณ์รับรู้รายได้ดอกเบี้ยตามเกณฑ์สัดส่วนของเวลา ส่วนจำนวนรายได้จะเท่ากับอัตราดอกเบี้ยคูณด้วยจำนวนเงินต้นที่ค้างชำระตามระยะเวลาที่กู้ยืม
- สหกรณ์รับรู้ผลกำไร/ขาดทุนจากการจำหน่ายสินทรัพย์ เป็นรายได้/ค่าใช้จ่ายในปีที่เกิดรายการ
- สิทธิในการใช้ซอฟต์แวร์ต่าง ๆ ตัดจ่ายเป็นรายปีระยะเวลา 5 ปี
- ค่าปรับปรุงต่อเติมและขยายสำนักงาน ตัดจ่ายเป็นรายปีระยะเวลา 10 ปี
- สหกรณ์บันทึกครุภัณฑ์ที่ได้มาจากการรับบริจาคจากชุมชนสหกรณ์ฯ ไว้ในบัญชีครุภัณฑ์ และคำนวณค่าเสื่อมราคาโดยวิธีเส้นตรงตามอัตราที่นายทะเบียนสหกรณ์กำหนด
- สหกรณ์ตั้งค่าเผื่อหนี้สงสัยจะสูญตามหลักเกณฑ์ที่กำหนดไว้ในระเบียบนายทะเบียนสหกรณ์ ว่าด้วยการบัญชีของสหกรณ์และกลุ่มเกษตรกร พ.ศ. 2563 และระเบียบนายทะเบียนสหกรณ์ ว่าด้วยการจัดชั้นคุณภาพลูกหนี้เงินกู้และการเผื่อหนี้สงสัยจะสูญ พ.ศ. 2544
- สหกรณ์รับรู้ผลขาดทุนจากการปรับมูลค่าหุ้นสหกรณ์ไว้ในจำนวนที่เพียงพอสำหรับการขาดทุนซึ่งอาจเกิดขึ้น โดยการพิจารณาสหกรณ์แต่ละรายที่มียอดคงเหลืออยู่ ณ วันสิ้นปี
- เงินลงทุนระยะสั้น/เงินลงทุนระยะยาวที่เป็นเงินลงทุนในหลักทรัพย์ที่ไม่อยู่ในความต้องการของตลาดแสดงด้วยราคาทุน สำหรับเงินลงทุนระยะสั้น/เงินลงทุนระยะยาวที่เป็นเงินลงทุนในหลักทรัพย์ที่อยู่ในความต้องการของตลาดแสดงด้วยมูลค่ายุติธรรม ทั้งนี้ สหกรณ์รับรู้การเปลี่ยนแปลงมูลค่าของเงินลงทุนเป็นกำไร (ขาดทุน) จากเงินลงทุนที่ยังไม่เกิดขึ้น โดยแสดงเป็นรายการแยกต่างหากในส่วนทุนของสหกรณ์ และจะรับรู้เป็นรายได้หรือค่าใช้จ่ายในงบกำไรขาดทุน เมื่อสหกรณ์ได้จำหน่ายเงินลงทุนนั้น

# การประชุมใหญ่สามัญประจำปี 2568 สหกรณ์ออมทรัพย์ มจร.

## 1. สรุปนโยบายการบัญชีที่สำคัญ (ต่อ)

- เงินลงทุนที่สหกรณ์จัดตั้งเป็นกองทุนส่วนบุคคล บริหารโดยบริษัทหลักทรัพย์จัดการกองทุน สหกรณ์ได้กำหนดนโยบายการลงทุนเป็นไปตามมาตรา 62 แห่งพระราชบัญญัติสหกรณ์ พ.ศ. 2542 และที่แก้ไขเพิ่มเติม และประกาศคณะกรรมการพัฒนาการสหกรณ์แห่งชาติ พ.ศ. 2563 เรื่อง ข้อกำหนดการฝากหรือการลงทุนอย่างอื่นของสหกรณ์ที่สหกรณ์ให้บริษัทหลักทรัพย์จัดการกองทุนบริหารกองทุนส่วนบุคคล หากมีความเสียหายที่อาจเกิดขึ้นอยู่ในความรับผิดชอบของสหกรณ์
- สหกรณ์ทยอยรับรู้ผลขาดทุนจากการด้อยค่าเงินลงทุนในหุ้นชุมนุมสหกรณ์ธกสไทย จำกัด ตามสัดส่วนของระยะเวลาตามแผนพัฒนาธุรกิจ ตามหนังสือกรมตรวจบัญชีสหกรณ์ ส่วนที่ 3 ที่ กษ 0404/ว 92 ลงวันที่ 30 ธันวาคม 2563 เรื่อง วัฏปฏิบัติทางบัญชีสำหรับสหกรณ์ที่นำเงินไปลงทุนในหุ้นชุมนุมสหกรณ์ธกสไทย จำกัด
- สหกรณ์ระงับรับรู้รายได้ดอกเบี้ยรับจากหุ้นกู้บริษัท การบินไทย จำกัด (มหาชน) จนกว่าจะได้รับชำระจริง
- เงินลงทุนในหุ้นกู้บริษัท การบินไทย จำกัด (มหาชน) เป็นตราสารหนี้ที่จะถึงจนครบกำหนด ตีราคาด้วยราคาทุนตัดจำหน่าย
- สหกรณ์บันทึกการด้อยค่าหุ้นกู้บริษัท การบินไทย จำกัด (มหาชน) โดยทยอยรับรู้การด้อยค่าในอัตราไม่น้อยกว่าร้อยละ 5 ของมูลค่าที่ตราไว้ในหุ้นกู้ และจะทยอยรับรู้การด้อยค่าเพิ่มขึ้นอีกไม่น้อยกว่าร้อยละ 5 ของมูลค่าที่ตราไว้ในหุ้นกู้ในแต่ละปี

## 2. เงินสดและเงินฝากธนาคาร ประกอบด้วย

	ปี 2566	ปี 2565
	บาท	บาท
เงินสด	2,124,827.25	1,930,754.00
เงินฝากธนาคาร		
กระแสรายวัน	11,122,193.66	634,118.82
ออมทรัพย์	91,537,140.71	95,120,644.34
เงินฝากธนาคารที่ลงทุนผ่านกองทุนส่วนบุคคล		
บลจ. กรุงไทย	0.00	2,530,702.01
บลจ. เอ็มเอฟซี (1)	2,936,956.58	10,109,494.37
บลจ. เอ็มเอฟซี (2)	22,544,949.79	9,981,315.28
บลจ. เอ็มเอฟซี (3)	22,773,861.84	10,083,057.09
บลจ. ยูโอบี	64,228,768.31	46,557,567.50
บลจ. พรินซิเพิล	0.00	34,369,431.83
รวม	217,268,698.14	211,317,085.24



3. เงินฝากสหกรณ์อื่น ประกอบด้วย

	ปี 2566	ปี 2565
	บาท	บาท
<b>ออมทรัพย์</b>		
ชุมนุมสหกรณ์ธกษไทย จำกัด	12,925,077.06	12,841,606.62
สหกรณ์ออมทรัพย์สโมสรรถไฟ จำกัด	108,318,000.00	120,630,000.00
รวม	121,243,077.06	133,471,606.62
<b>ออมทรัพย์พิเศษ</b>		
สหกรณ์ออมทรัพย์ตำรวจภูธรจังหวัดอำนาจเจริญ จำกัด	50,000,000.00	150,000,000.00
สหกรณ์ออมทรัพย์ตำรวจเชียงใหม่ จำกัด	100,000,000.00	100,000,000.00
สหกรณ์ออมทรัพย์สาธารณสุขมหาสารคาม จำกัด	50,000,000.00	100,000,000.00
รวม	200,000,000.00	350,000,000.00
<b>ประจำ</b>		
ชุมนุมสหกรณ์ธกษไทย จำกัด	240,000,000.00	240,000,000.00
ชุมนุมสหกรณ์ออมทรัพย์แห่งประเทศไทย จำกัด	500,000,000.00	500,000,000.00
ชุมนุมสหกรณ์ออมทรัพย์ตำรวจแห่งชาติ จำกัด	0.00	170,000,000.00
ชุมนุมสหกรณ์กรุงเทพ จำกัด	220,000,000.00	120,000,000.00
สหกรณ์ออมทรัพย์ตำรวจแห่งชาติ จำกัด	190,000,000.00	190,000,000.00
สหกรณ์ออมทรัพย์สาธารณสุขจังหวัดอำนาจเจริญ จำกัด	100,000,000.00	50,000,000.00
สหกรณ์ออมทรัพย์สื่อสารทหาร จำกัด	0.00	50,000,000.00
สหกรณ์ออมทรัพย์ตำรวจภูธรจังหวัดพระนครศรีอยุธยา จำกัด	70,000,000.00	70,000,000.00
รวม	1,320,000,000.00	1,390,000,000.00
รวมเงินฝากสหกรณ์อื่น	1,641,243,077.06	1,873,471,606.62

3. เงินฝากสหกรณ์อื่น (ต่อ)

เงินฝากประจำชุมนุมสหกรณ์ธกษไทย จำกัด 240,000,000.00 บาท ชุมนุมสหกรณ์ธกษไทย จำกัด สามารถจ่ายดอกเบี้ยได้ตามกำหนด นอกจากนี้ในปี 2562 ชุมนุมสหกรณ์ธกษไทย จำกัด ได้นำที่ดิน จำนวน 6 แปลง โฉนดเลขที่ 79788, 80213, 80214, 23721, 23722 และ 23723 ตั้งอยู่ที่ตำบลบ้านใหม่ อำเภอปากเกร็ด จังหวัดนนทบุรี เนื้อที่รวม 19 ไร่ 1 งาน 35.9 ตารางวา ราคาประเมิน 1,924,750,000.00 บาท โดยเป็นราคาประเมินจากบริษัท เพ็ชรสยามแอฟโพรซัล จำกัด ซึ่งเป็นบริษัทที่ได้รับความเห็นชอบจากสำนักงานคณะกรรมการกำกับหลักทรัพย์และตลาดหลักทรัพย์ (ก.ล.ต.) มาจำนองเป็นหลักประกันร่วมกับสหกรณ์อื่นอีก 6 สหกรณ์

ปี 2563 ชุมนุมสหกรณ์ธกษไทย จำกัด ได้นำที่ดินว่างเปล่า จำนวน 29 โฉนด โฉนดเลขที่ 26090, 17303, 16865, 16863, 16864, 16855, 16857, 16860, 16862, 16856, 16858, 16859, 16861, 12653, 12654, 12662, 12663, 12667, 14048, 14077, 16568, 16574, 16578, 16579, 16753, 16754, 16755, 16854 และ 16756 เนื้อที่รวม 1,018 ไร่ 1 งาน 98 ตารางวา ตั้งอยู่ที่ หมู่ที่ 1 ถนน รพช. สายบ้านเขาลูกช้าง-บ้านโนนเจริญ ถนนสายฉะเชิงเทรา-นครราชสีมา (ทล.304) กม.76+600 ตำบลเขาไม้แก้วและตำบลกบินทร์บุรี อำเภอกบินทร์บุรี จังหวัดปราจีนบุรี มาจำนองเป็นหลักประกันร่วมกับสหกรณ์อื่นอีก 6 สหกรณ์

ชุมนุมสหกรณ์ธกษไทย จำกัด ได้ดำเนินการจดจำนองหลักทรัพย์ 2 รายการดังกล่าวข้างต้นเพื่อค้ำประกันเงินรับฝากประจำให้กับสหกรณ์ออมทรัพย์มหาวิทยาลัยเทคโนโลยีพระจอมเกล้าธนบุรี จำกัด เรียบร้อยแล้วเมื่อวันที่ 24 ตุลาคม 2562 และวันที่ 27 กุมภาพันธ์ 2563 ตามลำดับ

ในปี 2566 สหกรณ์ออมทรัพย์สโมสรรถไฟ จำกัด จ่ายคืนเงินฝาก 12,312,000.00 บาท และดอกเบี้ย 2,299,374.57 บาท ครบถ้วนตามที่ MOU กำหนดไว้

เพื่อประโยชน์สูงสุดของสหกรณ์ โดยที่ชุมนุมสหกรณ์ธกษไทย จำกัด ยังคงดำเนินงานได้ตามปกติและสามารถจ่ายดอกเบี้ยให้แก่สหกรณ์อย่างสม่ำเสมอ และเพื่อเป็นการช่วยเหลือขบวนการสหกรณ์ ซึ่งเป็นไปตามหลักการสหกรณ์ คณะกรรมการดำเนินการชุดที่ 49 ในคราวประชุมคณะกรรมการดำเนินการครั้งที่พิเศษที่ 5/49 วันที่ 23 มกราคม 2567 จึงมีมติไม่ตั้งค่าเผื่อเงินฝากสหกรณ์อื่นสงสัยจะสูญจากการฝากเงินในสหกรณ์

แต่อย่างไรก็ตามเพื่อให้เป็นไปตามหลักความระมัดระวังและรอบคอบต่อความเสียหายทางการเงินที่อาจเกิดขึ้น ที่ประชุมใหญ่สามัญประจำปี เมื่อวันที่ 20 กุมภาพันธ์ 2562 ได้อนุมัติให้สหกรณ์ตั้งกองทุนเสริมสร้างความมั่นคงสหกรณ์ เป็นเงิน 14,000,000.00 บาท ที่ประชุมใหญ่สามัญประจำปี เมื่อวันที่ 17 กุมภาพันธ์ 2563 ได้อนุมัติกองทุนเสริมสร้างความมั่นคงสหกรณ์เพิ่มอีก 10,000,000.00 บาท ที่ประชุมใหญ่สามัญประจำปี เมื่อวันที่ 1 มีนาคม 2564 ได้อนุมัติกองทุนเสริมสร้างความมั่นคงสหกรณ์เพิ่มอีก 15,000,000.00 บาท ที่ประชุมใหญ่สามัญประจำปี เมื่อวันที่ 21 กุมภาพันธ์ 2565 ได้อนุมัติกองทุนเสริมสร้างความมั่นคงสหกรณ์เพิ่มอีก 1,000,000.00 บาท และที่ประชุมใหญ่สามัญประจำปี วันที่ 20 กุมภาพันธ์ 2566 ได้อนุมัติกองทุนเสริมสร้างความมั่นคงสหกรณ์เพิ่มขึ้นอีก 1,000,000.00 บาท รวมเป็นเงิน 41,000,000.00 บาท

4. เงินลงทุน ประกอบด้วย

	ปี 2566		ปี 2565	
	มูลค่ายุติธรรม	ราคาทุน	มูลค่ายุติธรรม	ราคาทุน
<b>เงินลงทุนระยะสั้น</b>				
<b>เงินลงทุนที่อยู่ในความต้องการของตลาด</b>				
<b>บริหารโดยสหกรณ์ฯ ประกอบด้วย</b>				
หุ้นกู้ บจก. น้ำตาลมิตรผล	0.00	0.00	40,260,000.00	40,000,000.00
หุ้นกู้ บมจ. เบอร์ลี ยูคเกอร์	1,001,600.00	1,003,901.87	0.00	0.00
หุ้นกู้ บมจ. เจริญโภคภัณฑ์อาหาร	1,002,000.00	1,004,641.61	0.00	0.00
หุ้นกู้ บจก. ทูธนชาติ	499,500.00	498,604.98	0.00	0.00
หุ้นสามัญ บมจ. ปตท.	228,024,225.00	237,769,053.91	0.00	0.00
หุ้นสามัญ บมจ. ทำอากาศยานไทย	29,235,675.00	34,899,505.80	0.00	0.00
<b>กองทุนรวมโครงสร้างพื้นฐาน</b>				
โรงไฟฟ้าพระนครเหนือ	40,614,550.00	76,906,981.66	0.00	0.00
<b>พันธบัตรออมทรัพย์พิเศษของ</b>				
<b>กระทรวงการคลังในปี</b>				
งบประมาณ พ.ศ. 2560	0.00	0.00	8,091,200.00	8,000,000.00
<b>พันธบัตรออมทรัพย์พิเศษของ</b>				
<b>กระทรวงการคลังในปี</b>				
งบประมาณ พ.ศ. 2557	6,079,200.00	6,000,000.00	0.00	0.00
<b>พันธบัตรออมทรัพย์รัฐบาล</b>				
ในปีงบประมาณ พ.ศ. 2565	296,760.00	295,374.54	0.00	0.00
<b>พันธบัตรรัฐบาลเพื่อการบริหารหนี้</b>				
ในปีงบประมาณ พ.ศ. 2564	496,500.00	494,343.28	0.00	0.00
รวม	307,250,010.00	358,872,407.65	48,351,200.00	48,000,000.00
<b>บวก (หัก) ค่าเผื่อการปรับมูลค่าเงินลงทุน</b>		(51,622,397.65)		351,200.00
รวม		307,250,010.00		48,351,200.00

การประชุมใหญ่สามัญประจำปี 2568  
สหกรณ์ออมทรัพย์ มจร.

4. เงินลงทุน (ต่อ)

	ปี 2566		ปี 2565	
	บาท		บาท	
	มูลค่ายุติธรรม	ราคาทุน	มูลค่ายุติธรรม	ราคาทุน
<b>เงินลงทุนระยะสั้น</b>				
<b>เงินลงทุนที่อยู่ในความต้องการของตลาด</b>				
<b>บริหารโดยบริษัทหลักทรัพย์จัดการกองทุน ประกอบด้วย</b>				
- บริษัทหลักทรัพย์ เอเชีย พลัส จำกัด				
กองทุนรวมโครงสร้างพื้นฐาน				
โรงไฟฟ้าพระนครเหนือ	0.00	0.00	46,618,440.00	80,233,542.80
รวม	0.00	0.00	46,618,440.00	80,233,542.80
<b>บวก (หัก) ค่าเผื่อการปรับมูลค่าเงินลงทุน</b>		0.00		(33,615,102.80)
<b>รวม</b>		0.00		46,618,440.00
- บริษัทหลักทรัพย์จัดการกองทุนกรุงไทย จำกัด				
หุ้นสามัญ บมจ. ปตท.	0.00	0.00	175,646,450.00	197,811,597.78
รวม	0.00	0.00	175,646,450.00	197,811,597.78
<b>บวก (หัก) ค่าเผื่อการปรับมูลค่าเงินลงทุน</b>		0.00		(22,165,147.78)
<b>รวม</b>		0.00		175,646,450.00
- บริษัทหลักทรัพย์จัดการกองทุน เอ็มเอฟซี จำกัด (1)				
หุ้นสามัญ บมจ. ปตท.	44,694,650.00	44,575,089.67	49,565,775.00	53,149,964.94
หุ้นสามัญ บมจ. ท่าอากาศยานไทย	45,935,800.00	55,420,838.65	38,782,500.00	37,570,765.41
รวม	90,630,450.00	99,995,928.32	88,348,275.00	90,720,730.35
<b>บวก (หัก) ค่าเผื่อการปรับมูลค่าเงินลงทุน</b>		(9,365,478.32)		(2,372,455.35)
<b>รวม</b>		90,630,450.00		88,348,275.00
- บริษัทหลักทรัพย์จัดการกองทุน เอ็มเอฟซี จำกัด (2)				
หุ้นสามัญ บมจ. ปตท.	23,337,600.00	22,724,765.94	48,887,475.00	51,182,940.19
หุ้นสามัญ บมจ. ท่าอากาศยานไทย	50,751,650.00	58,864,182.09	38,250,000.00	35,653,726.11
รวม	74,089,250.00	81,588,948.03	87,137,475.00	86,836,666.30
<b>บวก (หัก) ค่าเผื่อการปรับมูลค่าเงินลงทุน</b>		(7,499,698.03)		300,808.70
<b>รวม</b>		74,089,250.00		87,137,475.00

4. เงินลงทุน (ต่อ)

	ปี 2566		ปี 2565	
	บาท		บาท	
	มูลค่ายุติธรรม	ราคาทุน	มูลค่ายุติธรรม	ราคาทุน
<b>เงินลงทุนระยะสั้น</b>				
<b>เงินลงทุนที่อยู่ในความต้องการของตลาด</b>				
- บริษัทหลักทรัพย์จัดการกองทุน เอ็มเอฟซี จำกัด (3)				
หุ้นสามัญ บมจ. ปตท.	23,573,550.00	22,670,814.29	49,346,325.00	51,024,803.59
หุ้นสามัญ บมจ. ท่าอากาศยานไทย	51,265,500.00	60,407,758.53	38,610,000.00	36,979,855.52
รวม	<u>74,839,050.00</u>	<u>83,078,572.82</u>	<u>87,956,325.00</u>	<u>88,004,659.11</u>
บวก (หัก) ค่าเผื่อการปรับมูลค่าเงินลงทุน		(8,239,522.82)		(48,334.11)
รวม		<u>74,839,050.00</u>		<u>87,956,325.00</u>
- บริษัทหลักทรัพย์จัดการกองทุน ยูโอบี จำกัด				
หุ้นสามัญ บมจ. ปตท.	1,158,300.00	1,082,205.92	29,007,300.00	30,740,498.92
หุ้นสามัญ บมจ. ท่าอากาศยานไทย	41,956,450.00	47,913,078.21	21,937,500.00	21,116,615.15
รวม	<u>43,114,750.00</u>	<u>48,995,284.13</u>	<u>50,944,800.00</u>	<u>51,857,114.07</u>
บวก (หัก) ค่าเผื่อการปรับมูลค่าเงินลงทุน		(5,880,534.13)		(912,314.07)
รวม		<u>43,114,750.00</u>		<u>50,944,800.00</u>
- บริษัทหลักทรัพย์จัดการกองทุน พรินซิเพิล จำกัด				
หุ้นสามัญ บมจ. ปตท.	0.00	0.00	31,574,200.00	35,136,156.13
พันธบัตรรัฐบาล	0.00	0.00	2,835,273.68	2,814,347.37
พันธบัตรกระทรวงการคลัง	0.00	0.00	1,997,783.50	1,997,586.48
พันธบัตรธนาคารแห่งประเทศไทย	0.00	0.00	1,799,723.38	1,799,497.44
หุ้นกู้ บมจ. เอเชียเซริมกิสทีลซิ่ง	0.00	0.00	804,516.95	800,000.00
หุ้นกู้ บมจ. เบอร์ลี ยูคเกอร์	0.00	0.00	1,009,734.88	1,009,524.93
หุ้นกู้ บมจ. เจริญโภคภัณฑ์อาหาร	0.00	0.00	3,024,899.12	3,026,328.45
หุ้นกู้ บมจ. ซีพี ออลล์	0.00	0.00	1,008,061.47	1,001,525.84
หุ้นกู้ บมจ. โฮม โปรดักส์ เซ็นเตอร์	0.00	0.00	504,202.80	500,000.00
หุ้นกู้ บจก. ลีสซิ่งไอซีบีซี (ไทย)	0.00	0.00	999,691.47	1,000,000.00
หุ้นกู้ บมจ. แลนด์ แอนด์ เฮ้าส์	0.00	0.00	3,493,394.06	3,478,132.82
หุ้นกู้ บมจ. เงินติดล้อ	0.00	0.00	3,002,166.42	3,000,000.00
หุ้นกู้ บมจ. เอสซีจี เคมิคอลส์	0.00	0.00	3,018,829.92	3,000,000.00
หุ้นกู้ บมจ. ไทยเบฟเวอเรจ	0.00	0.00	1,486,052.54	1,459,156.01

การประชุมใหญ่สามัญประจำปี 2568  
สหกรณ์ออมทรัพย์ มจร.

4. เงินลงทุน (ต่อ)

	ปี 2566		ปี 2565	
	บาท		บาท	
	มูลค่ายุติธรรม	ราคาทุน	มูลค่ายุติธรรม	ราคาทุน
<b>เงินลงทุนระยะสั้น</b>				
<b>เงินลงทุนที่อยู่ในความต้องการของตลาด</b>				
หุ้นกู้ บมจ. ทูนอนชาติ	0.00	0.00	1,303,959.41	1,300,000.00
หุ้นกู้ บมจ. ปูนซิเมนต์ไทย	0.00	0.00	1,508,723.46	1,506,673.86
หุ้นกู้ บจก. โตโยต้า ลีสซิ่ง	0.00	0.00	3,017,179.09	3,012,076.90
รวม	0.00	0.00	62,388,392.15	65,841,006.23
<b>บวก (หัก) ค่าเผื่อการปรับมูลค่าเงินลงทุน</b>		0.00		(3,452,614.08)
รวม		0.00		62,388,392.15
<b>รวมเงินลงทุนระยะสั้น</b>		<b>589,923,510.00</b>		<b>647,391,357.15</b>
<b>เงินลงทุนระยะยาว</b>				
<b>เงินลงทุนที่อยู่ในความต้องการของตลาด</b>				
<b>พันธบัตรออมทรัพย์พิเศษของ</b>				
<b>กระทรวงการคลังในปี</b>				
งบประมาณ พ.ศ. 2557	0.00	0.00	6,298,200.00	6,000,000.00
<b>พันธบัตรออมทรัพย์พิเศษของ</b>				
<b>กระทรวงการคลังในปี</b>				
งบประมาณ พ.ศ. 2560	71,344,000.00	70,000,000.00	73,248,000.00	70,000,000.00
<b>พันธบัตรออมทรัพย์พิเศษของ</b>				
<b>กระทรวงการคลังในปี</b>				
งบประมาณ พ.ศ. 2564	29,124,000.00	30,000,000.00	29,409,000.00	30,000,000.00
หุ้นกู้ บมจ. บ้านปู	225,389,000.00	225,000,000.00	227,927,500.00	225,000,000.00
หุ้นกู้ บมจ. ไทยเบฟเวอเรจ	51,697,700.00	51,479,609.12	50,503,000.00	50,000,000.00
หุ้นกู้ บมจ. ปูนซีเมนต์นครหลวง	15,361,500.00	15,000,000.00	15,799,500.00	15,000,000.00
หุ้นกู้ บจก. น้ำตาลมิตรผล	112,643,000.00	110,000,000.00	59,724,000.00	60,000,000.00
หุ้นกู้ บมจ. อินโดรามา เวนเจอร์ส	101,445,000.00	100,000,000.00	99,835,000.00	100,000,000.00
หุ้นกู้ บมจ. ซีพี ออลล์	253,330,600.00	250,999,395.15	251,035,000.00	250,000,000.00
หุ้นกู้ บมจ. บีทีเอส กรุ๊ป โฮลดิ้งส์	136,634,500.00	135,000,000.00	136,564,000.00	135,000,000.00

4. เงินลงทุน (ต่อ)

	ปี 2566		ปี 2565	
	บาท		บาท	
	มูลค่ายุติธรรม	ราคาทุน	มูลค่ายุติธรรม	ราคาทุน
<b>เงินลงทุนระยะยาว</b>				
<b>เงินลงทุนที่อยู่ในความต้องการของตลาด</b>				
หุ้นกู้ บมจ. ซีพีเอฟ (ประเทศไทย)	100,630,000.00	100,000,000.00	77,105,000.00	75,000,000.00
หุ้นกู้ บมจ. บางจาก คอร์ปอเรชั่น	135,229,000.00	135,000,000.00	134,723,500.00	135,000,000.00
หุ้นกู้ บจก. ดีแทค ไตรเนต	50,435,000.00	50,000,000.00	51,825,000.00	50,000,000.00
หุ้นกู้ บมจ. ศรีตรังแอโกรอินดัสทรี	141,397,000.00	140,000,000.00	141,434,500.00	140,000,000.00
หุ้นกู้ บจก. ทางด่วนและรถไฟฟ้ากรุงเทพ	72,923,500.00	73,000,000.00	72,102,200.00	73,000,000.00
หุ้นกู้ บจก. ช.การช่าง	183,597,500.00	190,000,000.00	139,838,000.00	145,000,000.00
หุ้นกู้ บจก. ซีเค พาวเวอร์	43,362,000.00	45,000,000.00	43,798,500.00	45,000,000.00
หุ้นกู้ บจก. บีซีพีจี	66,463,000.00	70,000,000.00	68,667,000.00	70,000,000.00
หุ้นกู้ บจก. ระบบขนส่งมวลชนกรุงเทพ	63,019,000.00	65,000,000.00	64,082,000.00	65,000,000.00
หุ้นกู้ บมจ. เจริญโภคภัณฑ์อาหาร	101,708,700.00	101,988,548.05	98,926,000.00	100,000,000.00
หุ้นกู้ บมจ. ปูนซิเมนต์ไทย	31,948,000.00	31,506,453.89	30,194,800.00	30,000,000.00
หุ้นกู้ บมจ. ไออาร์พีซี	174,307,000.00	175,000,000.00	101,153,500.00	100,000,000.00
หุ้นกู้ บมจ. บ้านปู เพาเวอร์	86,438,500.00	85,000,000.00	87,838,500.00	85,000,000.00
หุ้นกู้ บมจ. เซ็นทรัลพัฒนา	101,040,000.00	100,000,000.00	104,670,000.00	100,000,000.00
หุ้นกู้ บมจ. พลังงานบริสุทธิ์	125,527,500.00	125,000,000.00	101,260,000.00	100,000,000.00
หุ้นกู้ บมจ. กัลฟ์ เอ็นเนอร์จี ดีเวลลอปเม้นท์	36,347,500.00	35,000,000.00	34,664,000.00	35,000,000.00
หุ้นกู้ บมจ. ปตท.	49,610,000.00	50,000,000.00	49,085,000.00	50,000,000.00
หุ้นกู้ บมจ. ปตท.สผ. ศูนย์บริหารเงิน	49,180,000.00	50,000,000.00	49,455,000.00	50,000,000.00
หุ้นกู้ บมจ. พีทีที โกลบอล เคมิคอล	73,396,500.00	75,000,000.00	73,360,500.00	75,000,000.00
หุ้นกู้ บมจ. เอสซีจี เคมิคอลส์	63,639,400.00	64,001,908.81	61,941,600.00	61,000,000.00
หุ้นกู้ บมจ. ศรีตรังโกลฟส์ (ประเทศไทย)	31,143,000.00	30,000,000.00	31,617,000.00	30,000,000.00
หุ้นกู้ บมจ. ไทยออยล์	49,242,800.00	48,000,000.00	49,122,400.00	48,000,000.00
หุ้นกู้ บมจ. ทูนอนซาด	802,720.00	801,082.29	0.00	0.00

**การประชุมใหญ่สามัญประจำปี 2568  
สหกรณ์ออมทรัพย์ มจร.**

**4. เงินลงทุน (ต่อ)**

	ปี 2566		ปี 2565	
	บาท		บาท	
	มูลค่ายุติธรรม	ราคาทุน	มูลค่ายุติธรรม	ราคาทุน
<b>เงินลงทุนระยะยาว</b>				
<b>เงินลงทุนที่อยู่ในความต้องการของตลาด</b>				
หุ้นกู้ บมจ. เงินดีดลื้อ	3,000,600.00	2,993,940.27	0.00	0.00
หุ้นกู้ บมจ. โตโยต้า สีสิ่ง (ประเทศไทย)	2,996,100.00	2,995,545.27	0.00	0.00
หุ้นกู้ บมจ. ทีพีไอ โพลีน	51,403,760.00	51,600,000.00	0.00	0.00
หุ้นกู้ บมจ. โฮม โปรดักส์ เซ็นเตอร์	500,250.00	500,339.47	0.00	0.00
หุ้นกู้ บมจ. ผลิตไฟฟ้า	10,179,000.00	10,000,000.00	0.00	0.00
หุ้นกู้ บมจ. แลนด์ แอนด์ เฮ้าส์	1,502,850.00	1,505,977.22	0.00	0.00
หุ้นกู้ บมจ. ไมเนอร์อินเตอร์เนชันแนล	60,919,500.00	60,000,000.00	0.00	0.00
รวม	<u>2,958,858,980.00</u>	<u>2,956,372,799.54</u>	<u>2,617,207,200.00</u>	<u>2,603,000,000.00</u>
<b>บวก (หัก) ค่าเผื่อการปรับมูลค่าเงินลงทุน</b>		2,486,180.46		14,207,200.00
รวม		<u>2,958,858,980.00</u>		<u>2,617,207,200.00</u>
<b>เงินลงทุนที่ไม่อยู่ในความต้องการของตลาด</b>				
หุ้นชุมนุมสหกรณ์ออมทรัพย์แห่งประเทศไทย จำกัด		200,000,000.00		200,000,000.00
หุ้นชุมนุมสหกรณ์กรุงเทพ จำกัด		16,000,000.00		13,000,000.00
หุ้นชุมนุมสหกรณ์ธกษไทย จำกัด		5,000,000.00		5,000,000.00
หุ้นสามัญ บมจ. สหประกันชีวิต		300,000.00		300,000.00
หุ้นกู้ บมจ. การบินไทย		380,000,000.00		380,000,000.00
รวม		<u>601,300,000.00</u>		<u>598,300,000.00</u>
<b>หัก ค่าเผื่อการปรับมูลค่าหุ้นชุมนุมสหกรณ์ธกษไทย จำกัด</b>		(5,000,000.00)		(5,000,000.00)
<b>ค่าเผื่อการปรับมูลค่าเงินลงทุน - หุ้นกู้ บมจ. การบินไทย</b>		<u>(57,000,000.00)</u>		<u>(38,000,000.00)</u>
รวม		<u>539,300,000.00</u>		<u>555,300,000.00</u>
<b>รวมเงินลงทุนระยะยาว</b>		<u>3,498,158,980.00</u>		<u>3,172,507,200.00</u>
<b>รวมเงินลงทุน</b>		<u>4,088,082,490.00</u>		<u>3,819,898,557.15</u>

การลงทุนเป็นไปตามพระราชบัญญัติสหกรณ์ พ.ศ. 2542 มาตรา 62 และประกาศคณะกรรมการพัฒนาการสหกรณ์แห่งชาติ

เรื่อง ข้อกำหนดการฝากหรือลงทุนอย่างอื่นของสหกรณ์ พ.ศ. 2563

เงินลงทุนในหุ้นชุมนุมสหกรณ์ธกษไทย จำกัด จำนวน 5,000,000.00 บาท สหกรณ์ได้ตั้งค่าเผื่อการปรับมูลค่าหุ้นเต็มจำนวน



เงินลงทุนในหุ้นกู้บริษัท การบินไทย จำกัด (มหาชน) ได้มีการเปลี่ยนแปลงตามคำสั่งศาลล้มละลายกลางให้ฟื้นฟูกิจการเมื่อวันที่ 14 กันยายน 2563 และคำสั่งเห็นชอบด้วยแผนฟื้นฟูกิจการของบริษัท การบินไทย จำกัด (มหาชน) เมื่อวันที่ 15 มิถุนายน 2564 โดยมีรายละเอียดเกี่ยวกับแผนฟื้นฟูกิจการที่มีผลกระทบต่อสหกรณ์ ดังนี้

ลำดับที่	วันที่ซื้อหุ้นกู้	รายละเอียด			ราคามูลค่าหุ้นกู้ตามบัญชี	ค่าเผื่อการปรับมูลค่า	วันที่ครบกำหนดได้ออนเดิม	วันครบกำหนดได้ถอนใหม่ตามแผนฟื้นฟูกิจการ	ดอกเบี้ยค้างพักตามแผนฟื้นฟูกิจการ
		จำนวนหน่วย	มูลค่าที่ตราไว้ (ต่อหน่วย)	มูลค่ารวมทั้งสิ้น					
1	13/5/2554	25,000.00	1,000.00	25,000,000.00	25,000,000.00	3,750,000.00	13/5/2564	13/5/2572	955,479.45
2	13/5/2554	25,000.00	1,000.00	25,000,000.00	25,000,000.00	3,750,000.00	13/5/2564	13/5/2572	955,479.45
3	13/5/2554	50,000.00	1,000.00	50,000,000.00	50,000,000.00	7,500,000.00	13/5/2564	13/5/2572	1,910,958.90
4	30/8/2556	10,000.00	1,000.00	10,000,000.00	10,000,000.00	1,500,000.00	30/8/2566	30/8/2574	382,191.78
5	26/12/2557	50,000.00	1,000.00	50,000,000.00	50,000,000.00	7,500,000.00	26/12/2564	26/12/2572	1,910,958.90
6	23/12/2559	90,000.00	1,000.00	90,000,000.00	90,000,000.00	13,500,000.00	23/12/2569	23/12/2577	3,439,726.03
7	23/6/2560	100,000.00	1,000.00	100,000,000.00	100,000,000.00	15,000,000.00	23/6/2570	23/6/2578	3,821,917.81
8	03/5/2562	30,000.00	1,000.00	30,000,000.00	30,000,000.00	4,500,000.00	03/5/2572	03/5/2580	1,146,575.34
	<b>รวม</b>	<b>380,000.00</b>	<b>1,000.00</b>	<b>380,000,000.00</b>	<b>380,000,000.00</b>	<b>57,000,000.00</b>			<b>14,523,287.67</b>

**5. เงินให้กู้ยืม - สุทธิ** ประกอบด้วย

	ปี 2566		ปี 2565	
	บาท		บาท	
	ระยะสั้น	ระยะยาว	ระยะสั้น	ระยะยาว
<b>เงินให้กู้ยืม - ปกติ</b>				
ลูกหนี้เงินกู้เพื่อเหตุฉุกเฉิน	8,294,585.29	0.00	5,368,039.83	0.00
ลูกหนี้เงินกู้สามัญ	39,317,173.87	201,330,093.89	38,331,501.62	166,077,364.43
ลูกหนี้เงินกู้พิเศษ	37,766,286.34	521,588,904.55	42,157,478.48	542,873,648.67
<b>รวมเงินให้กู้ยืม - ปกติ</b>	<b>85,378,045.50</b>	<b>722,918,998.44</b>	<b>85,857,019.93</b>	<b>708,951,013.10</b>
<b>เงินให้กู้ยืม - ไม่ก่อให้เกิดรายได้</b>				
ลูกหนี้เงินกู้พิเศษ	1,940,691.11	0.00	1,987,254.61	0.00
หัก ค่าเผื่อนี้สงสัยจะสูญ				
ลูกหนี้เงินกู้พิเศษ	451,161.11	0.00	497,724.61	0.00
<b>รวมเงินให้กู้ยืม</b>				
- ไม่ก่อให้เกิดรายได้ - สุทธิ	<b>1,489,530.00</b>	<b>0.00</b>	<b>1,489,530.00</b>	<b>0.00</b>

**การประชุมใหญ่สามัญประจำปี 2568  
สหกรณ์ออมทรัพย์ มจร.**

**5. เงินให้กู้ยืม - สุทธิ (ต่อ)**

	ปี 2566		ปี 2565	
	บาท		บาท	
	ระยะสั้น	ระยะยาว	ระยะสั้น	ระยะยาว
ลูกหนี้อื่นอันมีมูลหนี้ที่เกิดจากการให้เงินกู้				
ลูกหนี้ขาดสมาชิกภาพ	9,739,890.41	0.00	3,957,388.20	0.00
หัก ค่าเผื่อหนี้สงสัยจะสูญ	233,596.15	0.00	180,994.49	0.00
ลูกหนี้ขาดสมาชิกภาพ - สุทธิ	9,506,294.26	0.00	3,776,393.71	0.00
ลูกหนี้ตามคำพิพากษา	117,252.80	0.00	123,252.80	0.00
หัก ค่าเผื่อหนี้สงสัยจะสูญ	117,252.80	0.00	0.00	0.00
ลูกหนี้ตามคำพิพากษา - สุทธิ	0.00	0.00	123,252.80	0.00
รวมลูกหนี้อื่นอันมีมูลหนี้ ที่เกิดจากการให้เงินกู้ - สุทธิ	9,506,294.26	0.00	3,899,646.51	0.00
เงินให้กู้ยืม - สุทธิ	96,373,869.76	722,918,998.44	91,246,196.44	708,951,013.10

**6. สินทรัพย์หมุนเวียนอื่น - สุทธิ ประกอบด้วย**

	ปี 2566	ปี 2565
	บาท	บาท
ดอกเบี้ยค้ำรับหุ้นกู้ บมจ. การบินไทย	235,273.98	235,273.98
หัก ค่าเผื่อหนี้สงสัยจะสูญ - ดอกเบี้ยค้ำรับหุ้นกู้ บมจ. การบินไทย	235,273.98	235,273.98
ดอกเบี้ยค้ำรับหุ้นกู้ บมจ. การบินไทย - สุทธิ	0.00	0.00
ดอกเบี้ยเงินฝากธนาคารค้ำรับ	11,545.56	19,517.77
ค่าเบี้ยประกันอัคคีภัยจ่ายล่วงหน้า	3,999.27	6,697.49
ค่าเบี้ยประกันภัยเงินสดจ่ายล่วงหน้า	20,470.79	20,470.79
ค่าบำรุงรักษาโปรแกรมคอมพิวเตอร์จ่ายล่วงหน้า	77,136.20	26,647.40
ค่าใช้จ่ายประชุมใหญ่จ่ายล่วงหน้า	25,952.00	11,060.00
ค่าบำรุงรักษาครุภัณฑ์จ่ายล่วงหน้า	12,110.06	6,055.03
เงินรอเรียกคืน	0.00	200.00
เงินตรงดำนินคดี	31,497.83	31,497.83
เครื่องเขียนแบบพิมพ์คงเหลือ	92,659.42	57,215.40
วัสดุสำนักงานคงเหลือ	29,129.23	24,486.90
ปรับปรุงสำนักงานระหว่างก่อสร้าง	0.00	24,500.00
เงินมัดจำ	1,000.00	0.00
รวม	305,500.36	228,348.61

7. **ที่ดิน อาคารและอุปกรณ์ - สุทธิ** ประกอบด้วย

	ปี 2566	ปี 2565
	บาท	บาท
เครื่องใช้สำนักงาน	5,603,211.28	5,561,499.28
หัก ค่าเสื่อมราคาสะสม	4,812,112.99	4,411,528.41
ที่ดิน อาคารและอุปกรณ์ - สุทธิ	791,098.29	1,149,970.87

8. **เงินกู้ยืมระยะสั้น** ประกอบด้วย

	ปี 2566	ปี 2565
	บาท	บาท
ตั๋วสัญญาใช้เงิน บมจ. ธนาคารกรุงศรีอยุธยา	605,000,000.00	527,500,000.00
ตั๋วสัญญาใช้เงิน บมจ. ธนาคารไอซีบีซี	138,500,000.00	150,000,000.00
ตั๋วสัญญาใช้เงิน บล. เอเชียพลัส	278,269,142.02	610,840,792.18
ตั๋วสัญญาใช้เงิน บมจ. ไทยพาณิชย์	60,000,000.00	0.00
รวม	1,081,769,142.02	1,288,340,792.18

ในปี 2566 สหกรณ์มีเงินกู้ยืมระยะสั้นโดยการออกตั๋วสัญญาใช้เงิน โดยมีรายละเอียดดังนี้

ลำดับที่	ชื่อสถาบันการเงิน	วงเงินกู้ (บาท)	วันเริ่มสัญญา	วันครบกำหนด	เงินกู้คงเหลือ (บาท)
1	บมจ. ธนาคารกรุงศรีอยุธยา	739,000,000.00	1 ธันวาคม 2566	15 มกราคม 2567	605,000,000.00
2	บมจ. ธนาคารไอซีบีซี	178,500,000.00	15 ธันวาคม 2566	15 มกราคม 2567	138,500,000.00
3	บล. เอเชียพลัส	669,600,000.00	4 ธันวาคม 2566	10 มกราคม 2567	278,269,142.02
4	บมจ. ธนาคารไทยพาณิชย์	81,000,000.00	8 ธันวาคม 2566	5 มกราคม 2567	60,000,000.00
รวม		1,668,100,000.00			1,081,769,142.02

**การประชุมใหญ่สามัญประจำปี 2568**  
**สหกรณ์ออมทรัพย์ มจร.**

ในปี 2566 สหกรณ์ได้นำเงินลงทุนไปค้าประกันเงินกู้ยืมโดยการออกตัวสัญญาใช้เงินกับธนาคารดังนี้

**1. บมจ. ธนาคารกรุงศรีอยุธยา วงเงินกู้ยืม 739,000,000.00 บาท**

ลำดับ	รายชื่อเงินลงทุน	มูลค่า (บาท)
1	หุ้นกู้ บมจ.ศรีตรังโกลฟส์ (ประเทศไทย)	30,000,000.00
2	หุ้นกู้ บมจ.พลังงานบริสุทธิ์	125,000,000.00
3	หุ้นกู้ บมจ. บ้านปู เพาเวอร์	85,000,000.00
4	หุ้นกู้ บมจ.ช.การช่าง	145,000,000.00
5	หุ้นกู้ บจก. ดีแทค ไตรเน็ต	50,000,000.00
6	หุ้นกู้ บมจ.โออาร์พีซี	175,000,000.00
7	หุ้นกู้ บมจ. บีทีเอส กรุ๊ป โฮลดิ้งส์	45,000,000.00
8	หุ้นกู้ บมจ. ไทยเบฟเวอเรจ	40,000,000.00
9	หุ้นกู้ บมจ. เซ็นทรัลพัฒนา	100,000,000.00
10	หุ้นกู้ บมจ. ปตท.	50,000,000.00
11	หุ้นกู้ บมจ. ปตท.สม. ศูนย์บริหารเงิน	50,000,000.00
12	หุ้นกู้ บมจ. พีทีที โกลบอล เคมิคอล	45,000,000.00
13	หุ้นกู้ บมจ. ไทยออยล์	48,000,000.00
14	พันธบัตรออมทรัพย์พิเศษกระทรวงการคลัง ปี 2557	6,000,000.00
15	พันธบัตรออมทรัพย์พิเศษกระทรวงการคลัง ปี 2560	20,000,000.00
16	หุ้นกู้ บมจ.ศรีตรัง	140,000,000.00
17	หุ้นกู้ บมจ.ไมเนอร์อินเตอร์เนชั่นแนล	60,000,000.00
<b>รวม</b>		<b>1,214,000,000.00</b>

**2. บมจ. ธนาคารกรุงเทพ วงเงินกู้ยืม 120,000,000.00 บาท**

ลำดับ	รายชื่อเงินลงทุน	มูลค่า (บาท)
1	หุ้นกู้ บมจ. ซีพี ออลล์	100,000,000.00
2	หุ้นกู้ บมจ. ซีพีเอฟ (ประเทศไทย)	50,000,000.00
<b>รวม</b>		<b>150,000,000.00</b>

**3. บมจ. ธนาคารไทยพาณิชย์ วงเงินกู้ยืม 81,000,000.00 บาท**

ลำดับ	รายชื่อเงินลงทุน	มูลค่า (บาท)
1	หุ้นกู้ บมจ. ซีพี ออลล์	50,000,000.00
2	หุ้นกู้ บมจ. ซีพีเอฟ (ประเทศไทย)	25,000,000.00
3	หุ้นกู้ บมจ. พีทีที โกลบอล เคมิคอล	30,000,000.00
<b>รวม</b>		<b>105,000,000.00</b>

4. บมจ. ธนาคารไอซีบีซี วงเงินกู้ยืม 178,500,000.00 บาท

ลำดับ	รายชื่อเงินลงทุน	มูลค่า (บาท)
1	พันธบัตรออมทรัพย์พิเศษกระทรวงการคลัง ปี 2564	30,000,000.00
2	หุ้นกู้ บมจ. บ้านปู	75,000,000.00
3	หุ้นกู้ บมจ. บีซีพีจี	70,000,000.00
4	หุ้นกู้ บมจ.ช.การช่าง	45,000,000.00
<b>รวม</b>		<b>220,000,000.00</b>

5. บล. เอเชีย พลัส วงเงินกู้ยืม 669,600,000.00 บาท

ลำดับ	รายชื่อเงินลงทุน	มูลค่า (บาท)
1	หุ้นกู้ บมจ. บ้านปู	50,000,000.00
2	หุ้นกู้ บมจ. บางจาก คอร์ปอเรชั่น	110,000,000.00
3	หุ้นกู้ บมจ. ทางด่วนและรถไฟฟ้า	73,000,000.00
4	หุ้นกู้ บมจ. เจริญโภคภัณฑ์อาหาร	53,000,000.00
5	หุ้นกู้ บมจ. อินโดรามา เวนเจอร์ส	50,000,000.00
6	หุ้นกู้ บมจ. ระบบขนส่งมวลชนกรุงเทพ	65,000,000.00
7	หุ้นกู้ บจก. โตโยต้า ลีสซิ่ง (ประเทศไทย)	3,000,000.00
8	หุ้นกู้ บมจ. ซีพี ออลล์	101,000,000.00
9	หุ้นกู้ บมจ. ทูนิซชาติ	1,300,000.00
10	หุ้นกู้ บมจ. ซีเค พาวเวอร์	45,000,000.00
11	หุ้นกู้ บมจ. โอม โปรดัคส์ เซ็นเตอร์	500,000.00
12	หุ้นกู้ บมจ. กัลฟ์ เอ็นเนอร์จี ดีเวลลอปเม้นท์	35,000,000.00
13	หุ้นกู้ บมจ.ปูนซิเมนต์ไทย	1,500,000.00
14	หุ้นกู้ บมจ.แลนด์ แอนด์ เฮ้าส์	1,500,000.00
15	หุ้นกู้ บมจ.เงินดีดี	3,000,000.00
16	พันธบัตรรัฐบาลเพื่อการบริหารหนี้ ในปีงบประมาณ พ.ศ. 2564 ครั้งที่ 1	500,000.00
17	พันธบัตรรัฐบาล ในปีงบประมาณ พ.ศ. 2565 ครั้งที่ 1	300,000.00
18	หุ้นกู้ บมจ.ไทยเบฟเวอเรจ	1,500,000.00
19	หุ้นกู้ บมจ.เอสซีจี เคมิคอลส์	63,000,000.00
20	หุ้นกู้ บมจ.ทีพีไอ โพลีน	31,600,000.00
21	หุ้นกู้ บมจ.เบอร์ลี่ ยุคเกอร์	1,000,000.00
<b>รวม</b>		<b>690,700,000.00</b>

**การประชุมใหญ่สามัญประจำปี 2568  
สหกรณ์ออมทรัพย์ มจร.**

**9. เงินรับฝาก ประกอบด้วย**

	ปี 2566	ปี 2565
	บาท	บาท
ออมทรัพย์	124,757,829.91	132,023,094.20
ออมทรัพย์พิเศษ	3,309,280,475.74	3,077,392,713.72
ออมทรัพย์พิเศษ (เงินค้ำประกันเจ้าหน้าที่)	784,507.85	759,218.79
รวม	3,434,822,813.50	3,210,175,026.71

**10. หนี้สินหมุนเวียนอื่น ประกอบด้วย**

	ปี 2566	ปี 2565
	บาท	บาท
ภาษีหัก ณ ที่จ่ายรอนำส่ง	12,663.30	11,344.73
เงินประกันสังคมรอนำส่ง	15,000.00	9,000.00
ค่าบำรุงสันนิบาตสหกรณ์ค้างจ่าย	0.00	30,000.00
ดอกเบี้ยเงินรับฝากค้างจ่าย	207,438.23	193,340.67
ดอกเบี้ยเงินกู้ค้างจ่าย	1,132,238.01	985,916.04
ค่าธรรมเนียมการสอบบัญชีค้างจ่าย	120,000.00	120,000.00
ค่าสินไหมทดแทน - บจก. กมลประกันภัย ค้างจ่าย	26,347.00	26,347.00
ค่าสาธารณูปโภคค้างจ่าย	19,360.00	15,098.00
ค่าตรวจสอบกิจการค้างจ่าย	14,000.00	7,000.00
เงินรอจ่ายคืน	66,912.39	50,675.71
เงินรอการตรวจสอบ	26,479.46	26,479.46
เงินฝากระหว่างทาง	151,929.00	1,105,787.26
เงินประกันสัญญา	58,800.00	44,925.00
ค่าใช้จ่ายค้างจ่าย	61,871.01	84,331.76
รวม	1,913,038.40	2,710,245.63

**11. หนี้สินไม่หมุนเวียนอื่น ประกอบด้วย**

	ปี 2566	ปี 2565
	บาท	บาท
เงินสำรองค่าสินไหมทดแทน	15,000.00	15,000.00
รายได้จากการรับบริจาคการรับรู้	5,947.03	10,175.03
รวม	20,947.03	25,175.03

**12. ทุนสะสมตามข้อบังคับ ระเบียบ และอื่น ๆ ประกอบด้วย**

	<u>ปี 2566</u>	<u>ปี 2565</u>
	<u>บาท</u>	<u>บาท</u>
ทุนสาธารณประโยชน์	10,785,418.04	10,875,418.04
ทุนรักษาระดับอัตราเงินปันผล	14,425,088.55	14,393,088.55
ทุนสวัสดิการและการสงเคราะห์สมาชิก	45,030,154.21	49,718,524.44
ทุนส่งเสริมการศึกษา	17,405,815.87	19,254,452.87
ทุนเสริมสร้างความมั่นคงสหกรณ์	41,000,000.00	40,000,000.00
รวม	<u>128,646,476.67</u>	<u>134,241,483.90</u>

**13. กำไร (ขาดทุน) จากเงินลงทุนที่ยังไม่เกิดขึ้น**

	<u>ปี 2566</u>	<u>ปี 2565</u>
	<u>บาท</u>	<u>บาท</u>
ยอดยกมาต้นงวด	(47,706,759.49)	28,023,087.28
การเปลี่ยนแปลงในระหว่างงวด	(32,414,691.00)	(75,729,846.77)
ยอดคงเหลือปลายงวด	<u>(80,121,450.49)</u>	<u>(47,706,759.49)</u>

**14. การดำรงสินทรัพย์สภาพคล่องของสหกรณ์**

สหกรณ์ดำรงสินทรัพย์สภาพคล่อง ณ วันสิ้นปี เป็นไปตามกฎกระทรวง ว่าด้วยการดำรงสินทรัพย์สภาพคล่อง พ.ศ. 2550 และตามประกาศกระทรวงเกษตรและสหกรณ์ เรื่อง การกำหนดอัตราการดำรงสินทรัพย์สภาพคล่องของสหกรณ์ ลงวันที่ 31 ตุลาคม พ.ศ. 2550 ซึ่งกำหนดให้สหกรณ์ดำรงสินทรัพย์สภาพคล่องไม่ต่ำกว่าร้อยละหนึ่งของยอดเงินฝากทั้งหมด โดย ณ วันที่ 31 ธันวาคม 2566 สหกรณ์ดำรงสินทรัพย์สภาพคล่องไว้ในอัตราร้อยละ 30.50

๔

จึงเสนอที่ประชุมใหญ่เพื่อพิจารณาอนุมัติ

**มติที่ประชุม** อนุมัติงบการเงินประจำปี 2566 ด้วยคะแนนเสียงเป็นเอกฉันท์

**5.2 จัดสรรกำไรสุทธิประจำปี 2566**

การจัดสรรกำไรสุทธิประจำปี 2566 เป็นไปตามพระราชบัญญัติสหกรณ์ พ.ศ. 2542 และตามข้อบังคับสหกรณ์ฯ ข้อ 28

สหกรณ์ฯ มีกำไรสุทธิประจำปี 2566 ทั้งสิ้น 95,950,039.18 บาท คณะกรรมการดำเนินการในคราวประชุม ครั้งที่ 12/49 วันที่ 29 มกราคม 2567 ขอเสนอที่ประชุมใหญ่พิจารณาจัดสรรกำไรสุทธิประจำปี 2566 ดังนี้

**การประชุมใหญ่สามัญประจำปี 2568**  
**สหกรณ์ออมทรัพย์ มจร.**

รายการจัดสรรกำไรสุทธิประจำปี		ปี 2566		ปี 2565	
		จำนวนเงิน (บาท)	ร้อยละ	จำนวนเงิน (บาท)	ร้อยละ
1	กำไรสุทธิ	95,950,039.18	100.00	105,450,591.20	100.00
	ทุนสำรองไม่น้อยกว่า 10% ของกำไรสุทธิ	9,940,000.00	10.36	11,000,000.00	10.43
2	ค่าบำรุงสันนิบาตสหกรณ์ไม่เกิน 1% ของกำไรสุทธิ แต่ต้องไม่เกินสามหมื่นบาท ตามกฎกระทรวง	30,000.00	0.03	30,000.00	0.03
3	เงินปันผล 4.25% ของทุนเรือนหุ้นที่ชำระแล้ว แต่ต้องไม่เกินอัตราที่กำหนดในกฎกระทรวง (10%)	77,769,469.36	81.05	85,085,988.03	80.69
4	เงินเฉลี่ยคืนดอกเบี้ยเงินกู้ 11.00%	4,023,607.21	4.19	5,349,463.90	5.07
5	โบนัสแก่กรรมการและเจ้าหน้าที่ของสหกรณ์ (ไม่เกิน 10% ของกำไรสุทธิ)	2,160,000.00	2.25	1,632,000.00	1.55
6	ทุนรักษาระดับอัตราเงินปันผล (ไม่เกิน 2% ของทุนเรือนหุ้น)	32,000.00	0.03	32,000.00	0.03
7	ทุนส่งเสริมการศึกษาของบรรมทางสหกรณ์ (ไม่เกิน 10% ของกำไรสุทธิ)	32,000.00	0.03	32,000.00	0.03
8	ทุนสาธารณประโยชน์ (ไม่เกิน 5% ของกำไรสุทธิ)	32,000.00	0.03	32,000.00	0.03
9	ทุนสวัสดิการหรือการสงเคราะห์ตามสมควรแก่ สมาชิกและครอบครัว (ไม่เกิน 10% ของกำไรสุทธิ)	1,930,962.61	2.01	1,257,139.27	1.19
10	ทุนเสริมสร้างความมั่นคงสหกรณ์	-	-	1,000,000.00	0.95
<b>รวมทั้งสิ้น</b>		<b>95,950,039.18</b>	<b>100.00</b>	<b>105,450,591.20</b>	<b>100.00</b>

**สัดส่วนของการจัดสรรกำไรสุทธิประจำปี 2566 เปรียบเทียบกับปี 2565**

ที่	รายการ	ปี 2566		ปี 2565	
		จำนวนเงิน (บาท)	ร้อยละ	จำนวนเงิน (บาท)	ร้อยละ
1	เป็นของสมาชิก	81,793,076.57	85.25	90,435,451.93	85.76
2	เพื่อประโยชน์ของสมาชิก	11,966,962.61	12.47	13,353,139.27	12.66
3	ค่าบำรุงสันนิบาตสหกรณ์ตามกฎหมาย	30,000.00	0.03	30,000.00	0.03
4	กรรมการและเจ้าหน้าที่	2,160,000.00	2.25	1,632,000.00	1.55
<b>รวมทั้งสิ้น</b>		<b>95,950,039.18</b>	<b>100.00</b>	<b>105,450,591.20</b>	<b>100.00</b>

จึงเสนอที่ประชุมใหญ่เพื่อพิจารณาอนุมัติ

**มติที่ประชุม** อนุมัติการจัดสรรกำไรสุทธิประจำปี 2566 ด้วยคะแนนเสียงเห็นชอบ 225 เสียง และไม่เห็นชอบ 1 เสียง



**5.3 พิจารณานุมัติแผนประมาณการรายรับ - รายจ่าย ประจำปี 2567**

คณะกรรมการดำเนินการในคราวประชุม ครั้งที่ 12/49 วันที่ 29 มกราคม 2567  
 ขอเสนอที่ประชุมใหญ่พิจารณาแผนประมาณการรายรับ - รายจ่าย ประจำปี 2567 ตามรายละเอียดใน  
 หนังสือรายงานกิจการประจำปี หน้า 168 - 170 สรุปได้ดังนี้

รายการ	ปี 2566		ปี 2567
	ประมาณการ (บาท)	เกิดขึ้นจริง (บาท)	ประมาณการ (บาท)
<b>รายรับ</b>			
1. ดอกเบี้ยรับเงินให้กู้แก่สมาชิก	43,210,000.00	40,470,265.15	41,500,000.00
2. ดอกเบี้ยรับเงินฝาก	51,540,000.00	52,042,696.40	31,816,200.00
3. ผลตอบแทนการลงทุน	168,000,000.00	145,936,991.73	185,005,490.00
4. รายได้อื่น ๆ	500,000.00	813,825.37	500,000.00
<b>รวมรายรับ</b>	<b>263,250,000.00</b>	<b>239,264,051.65</b>	<b>258,821,690.00</b>
<b>รายจ่าย</b>			
1. ดอกเบี้ยจ่ายเงินรับฝากออมทรัพย์	1,700,000.00	1,305,643.62	1,500,000.00
2. ดอกเบี้ยจ่ายเงินรับฝาก ออมทรัพย์พิเศษ	74,250,000.00	73,446,348.65	76,500,000.00
3. ดอกเบี้ยเงินกู้	38,500,000.00	34,029,226.11	36,500,000.00
4. ค่าใช้จ่ายจากการลงทุนในกองทุน			
4.1 ค่าบริหารจัดการกองทุน	900,000.00	829,992.23	800,000.00
4.2 ค่าธรรมเนียมในการซื้อหลักทรัพย์	1,550,000.00	540,133.20	1,000,000.00
5. หนี้สงสัยจะสูญ (หนี้สงสัยจะสูญเกินความต้องการ)	350,000.00	123,290.96	200,000.00
6. ขาดทุนจากการด้อยค่า-หุ้นกู้ บมจ. การบินไทย	19,000,000.00	19,000,000.00	19,000,000.00
7. ค่าใช้จ่ายบุคคลากร	8,292,000.00	6,190,783.43	8,189,000.00
8. งบดำเนินการ	7,425,000.00	6,544,984.81	7,919,000.00
9. ค่าเสื่อมราคาและค่าใช้จ่ายตัดจ่าย	1,200,000.00	1,303,609.46	1,400,000.00
<b>รวมรายจ่าย</b>	<b>153,167,000.00</b>	<b>143,314,012.47</b>	<b>153,008,000.00</b>
<b>กำไร - ขาดทุน</b>			
<b>รวมรายรับ - รวมรายจ่าย</b>	<b>110,083,000.00</b>	<b>95,950,039.18</b>	<b>105,813,690.00</b>

จึงเสนอที่ประชุมใหญ่เพื่อพิจารณานุมัติ

**มติที่ประชุม**      อนุมัติแผนประมาณการรายรับ - รายจ่าย ประจำปี 2567 ด้วยคะแนนเสียง  
 เป็นเอกฉันท์

#### 5.4 พิจารณารับทราบแผนงานประจำปี 2567

คณะกรรมการดำเนินการในคราวประชุม ครั้งที่ 12/49 วันที่ 29 มกราคม 2567 ขอเสนอที่ประชุมใหญ่เพื่อพิจารณารับทราบแผนงานประจำปี 2566 โดยกำหนดเป็น 5 ด้าน ดังนี้

1. การดำเนินงาน
2. การส่งเสริมการออมของสมาชิก
3. การส่งเสริมให้สมาชิกได้รับความรู้และศึกษาอบรมด้านสหกรณ์
4. การให้สินเชื่อ
5. การให้สวัสดิการ

ตามรายละเอียดในหนังสือรายงานกิจการประจำปี หน้า 171 – 172

จึงเสนอที่ประชุมใหญ่เพื่อทราบ

มติที่ประชุม รับทราบ

#### 5.5 พิจารณากำหนดวงเงินกู้ยืมหรือค้ำประกันประจำปี 2567

1. ตามข้อบังคับสหกรณ์ฯ ข้อ 18 กำหนดว่า ที่ประชุมใหญ่อาจกำหนดวงเงินกู้ยืมหรือการค้ำประกันสำหรับปีหนึ่ง ๆ ไว้ตามที่จำเป็นและสมควรแก่การดำเนินงาน วงเงินซึ่งกำหนดดังว่านี้ ต้องได้รับความเห็นชอบจากนายทะเบียนสหกรณ์ และเป็นไปตามระเบียบนายทะเบียนสหกรณ์ เมื่อที่ประชุมใหญ่มีมติเห็นชอบวงเงินกู้ยืมหรือการค้ำประกันของสหกรณ์ไม่ว่าจะเป็นการกำหนดวงเงินที่สูงกว่าหรือต่ำกว่า หรือเท่ากับปีก่อนให้เสนอขอความเห็นชอบต่อนายทะเบียนสหกรณ์ให้ความเห็นชอบภายใน 30 วันนับจากวันประชุมใหญ่

2. ระเบียบนายทะเบียนสหกรณ์ ว่าด้วย หลักเกณฑ์การพิจารณาให้ความเห็นชอบวงเงินการกู้ยืมหรือการค้ำประกันของสหกรณ์ พ.ศ. 2561 กำหนดค่าสัมประสิทธิ์ในการคำนวณวงเงินการกู้ยืมของสหกรณ์ ประเภทสหกรณ์ออมทรัพย์ไว้ไม่เกิน 1.5 เท่าของทุนเรือนหุ้นรวมกับทุนสำรองของสหกรณ์

ตามระเบียบดังกล่าว ณ วันที่ 31 ธันวาคม 2566 สหกรณ์ฯ มีทุนเรือนหุ้น 1,885,163,910.00 บาท ทุนสำรอง 222,475,675.91 บาท รวมทั้งสิ้น 2,107,639,585.91 บาท จากการคำนวณ 1.5 เท่า จะสามารถกำหนดวงเงินกู้ยืมได้จำนวน 3,161,459,378.86 บาท

คณะกรรมการดำเนินการในคราวประชุม ครั้งที่พิเศษที่ 5/49 วันที่ 23 มกราคม 2567 เห็นควรเสนอที่ประชุมใหญ่สามัญกำหนดวงเงินกู้ยืมหรือค้ำประกันไว้เป็นจำนวน 3,150,000,000.- บาท (สามพันหนึ่งร้อยห้าสิบล้านบาทถ้วน) เพื่อนำไปใช้ในการรักษาสภาพคล่องอย่างพอเพียง และรองรับการดำเนินกิจการตามแผนงานที่วางไว้ของสหกรณ์ฯ

หมายเหตุ ปี 2566 สหกรณ์ฯ ได้รับการอนุมัติวงเงินกู้ยืมหรือค้ำประกันประจำปีจากนายทะเบียนสหกรณ์ จำนวน 2,900,000,000.- บาท (สองพันเก้าร้อยล้านบาทถ้วน)

จึงเสนอที่ประชุมใหญ่เพื่อพิจารณาอนุมัติ

**มติที่ประชุม**

1. อนุมัติวงเงินกู้ยืมหรือค้ำประกันของสหกรณ์ออมทรัพย์มหาวิทยาลัยเทคโนโลยีพระจอมเกล้าธนบุรี จำกัด เป็นจำนวน 3,150,000,000.00 บาท (สามพันหนึ่งร้อยห้าสิบล้านบาทถ้วน) ด้วยคะแนนเสียงเป็นเอกฉันท์
2. ทำหนังสือขอความเห็นชอบจากนายทะเบียนสหกรณ์ต่อไป

**5.6 พิจารณาอนุมัติการคัดเลือกผู้สอบบัญชี ประจำปี 2567**

ตามข้อบังคับสหกรณ์ฯ ข้อ 25 การตรวจสอบบัญชี บัญชีของสหกรณ์ต้องได้รับการตรวจสอบอย่างน้อยปีละหนึ่งครั้งโดยผู้สอบบัญชี ตามระเบียบที่อธิบดีกรมตรวจบัญชีสหกรณ์กำหนด สำหรับสหกรณ์ออมทรัพย์ ที่มีฐานะทางการเงินสูงกว่า 200 ล้านบาท จะต้องจ้างผู้สอบบัญชีอนุญาตและต้องเสียค่าใช้จ่ายเอง ตามข้อกำหนดของนายทะเบียน

สหกรณ์ออมทรัพย์มหาวิทยาลัยเทคโนโลยีพระจอมเกล้าธนบุรี จำกัด มีสินทรัพย์ทั้งสิ้น 6,798,818,822.22 บาท ซึ่งสูงกว่า 200 ล้านบาท

ดังนั้นสหกรณ์ฯ จึงได้ประกาศรับสมัครผู้สอบบัญชี และมีผู้เสนอเป็นผู้สอบบัญชี ประจำปี 2567 จำนวน 2 ราย สรุปได้ดังนี้

รายนามผู้เสนอเป็นผู้สอบบัญชี	ค่าธรรมเนียม (บาท)
1. บริษัท มนตรีสอบบัญชีและกฎหมาย จำกัด	150,000.00
2. บริษัท เอ็น.เอส.เค.สอบบัญชีและกฎหมาย จำกัด	150,000.00

คณะกรรมการดำเนินการในคราวประชุม ครั้งที่ 11/49 วันที่ 26 ธันวาคม 2566 ได้พิจารณาคัดเลือก บริษัท มนตรีสอบบัญชีและกฎหมาย จำกัด เนื่องจาก คณะกรรมการดำเนินการพิจารณาจากแผนการเข้าตรวจสอบแล้วเห็นว่า บริษัท มนตรีสอบบัญชีและกฎหมาย จำกัด ได้เสนอแผนเข้าตรวจสอบและร่วมประชุมจำนวน 6 ครั้ง ค่าธรรมเนียมบริการมีการแจ้งรายละเอียดชัดเจนโดยเรียกเก็บครั้งเดียวเมื่อมีการประชุมใหญ่เรียบร้อยแล้ว อีกทั้งบริษัทฯ ได้ทำการตรวจสอบบัญชีของสหกรณ์ฯ ในปี 2566 ด้วยความเรียบร้อย รอบคอบ เป็นที่น่าเชื่อถือ และให้คำแนะนำที่เป็นประโยชน์ต่อสหกรณ์ฯ จึงมีมติคัดเลือกเพื่อนำเสนอที่ประชุมใหญ่สามัญพิจารณา และเสนอนายทะเบียนสหกรณ์แต่งตั้งต่อไป ดังนี้

- |  |  |
|--|--|
| 1. บริษัท มนตรีสอบบัญชีและกฎหมาย จำกัด<br>โดย น.ส.ฉัตรภรณ์ สีสครานนท์  | เป็นผู้สอบบัญชี ประจำปี 2567<br>ค่าธรรมเนียม 150,000.- บาท   |
| 2. บริษัท เอ็น.เอส.เค.สอบบัญชีและกฎหมาย จำกัด<br>โดย นายอากาศ เทศพันธ์ | เป็นผู้สอบบัญชีสำรองลำดับที่ 1<br>ค่าธรรมเนียม 150,000.- บาท |

จึงเสนอที่ประชุมเพื่อพิจารณาอนุมัติ

**มติที่ประชุม** อนุมัติผลการคัดเลือก บริษัท มนตรีสอบบัญชีและกฎหมาย จำกัด โดย **น.ส.ฉัตรภรณ์ ลีรัตนานนท์** ผู้สอบบัญชีรับอนุญาตให้เป็นผู้สอบบัญชีสหกรณ์ออมทรัพย์มหาวิทยาลัยเทคโนโลยีพระจอมเกล้าธนบุรี จำกัด สำหรับปีบัญชีสิ้นสุดวันที่ 31 ธันวาคม 2567 ค่าธรรมเนียมการสอบบัญชี จำนวน 150,000.00 บาท (หนึ่งแสนห้าหมื่นบาทถ้วน) ต่อปี และบริษัท เอ็น.เอส.เค.สอบบัญชีและกฎหมาย จำกัด โดย นายอากาศ เทศพันธ์ เป็นผู้สอบบัญชีสำรองลำดับที่ 1 ค่าธรรมเนียม 150,000.00 บาท (หนึ่งแสนห้าหมื่นบาทถ้วน) ต่อปี ด้วยคะแนนเสียงเป็นเอกฉันท์

### 5.7 พิจารณาอนุมัติผลการเลือกตั้งผู้ตรวจสอบกิจการ ประจำปี 2567

ตามข้อบังคับสหกรณ์ฯ ข้อ 101 ผู้ตรวจสอบกิจการ ให้ที่ประชุมใหญ่เลือกตั้งสมาชิกหรือบุคคลภายนอกซึ่งเป็นคณะบุคคล หรือนิติบุคคล และเป็นผู้ที่มีคุณสมบัติความรู้ความสามารถในด้านการเงิน การบัญชี การบริหารธุรกิจ เศรษฐศาสตร์ การสหกรณ์ หรือกฎหมายที่เกี่ยวข้องกับสหกรณ์ และมีคุณสมบัติเป็นผู้ผ่านการอบรมการตรวจสอบกิจการจากกรมตรวจบัญชีสหกรณ์ หรือหน่วยงานอื่นที่ได้รับการรับรองหลักสูตรจากกรมตรวจบัญชีสหกรณ์ รวมทั้งไม่มีลักษณะต้องห้ามตามระเบียบนายทะเบียนสหกรณ์ เป็นผู้ตรวจสอบกิจการของสหกรณ์โดยมีจำนวนหนึ่งนิติบุคคล หรือหนึ่งคณะผู้ตรวจสอบกิจการจำนวนสามคน

คณะผู้ตรวจสอบกิจการ ต้องมีอย่างน้อยหนึ่งคนเป็นผู้มีวุฒิการศึกษาไม่ต่ำกว่าปริญญาตรี ด้านการเงิน การบัญชี การบริหารธุรกิจ เศรษฐศาสตร์ ให้มีประธานคณะหนึ่งคน มีหน้าที่ควบคุมดูแลการปฏิบัติงานให้บรรลุวัตถุประสงค์ในการตรวจสอบกิจการ และให้ประกาศชื่อประธานคณะผู้ตรวจสอบกิจการให้ที่ประชุมใหญ่ทราบด้วย

ข้อ 103 การดำรงตำแหน่งผู้ตรวจสอบกิจการ ผู้ตรวจสอบกิจการอยู่ในตำแหน่งได้มีกำหนดเวลาหนึ่งปีทางบัญชีสหกรณ์ ถ้าเมื่อครบกำหนดเวลาแล้วยังไม่มีการเลือกตั้งผู้ตรวจสอบกิจการใหม่ก็ให้ผู้ตรวจสอบกิจการเดิมปฏิบัติหน้าที่ไปพลางก่อน

ผู้ตรวจสอบกิจการซึ่งออกไปนั้น อาจได้รับเลือกตั้งซ้ำได้แต่ต้องไม่เกินสองวาระติดต่อกัน

กรณีผู้ตรวจสอบกิจการขาดจากการเป็นผู้ตรวจสอบกิจการก่อนครบวาระ ให้กำหนดระเบียบวาระการประชุมใหญ่เพื่อเลือกตั้งผู้ตรวจสอบกิจการใหม่ ในคราวประชุมใหญ่ครั้งแรกหลังจากผู้ตรวจสอบกิจการเดิมนั้นขาดจากการเป็นผู้ตรวจสอบกิจการ และนับวาระการดำรงตำแหน่งของผู้แทนต่อเนื่องจากผู้ที่ตนมาดำรงตำแหน่ง

สหกรณ์ฯ ได้ประกาศรับสมัครผู้ตรวจสอบกิจการ ประจำปี 2567 ได้มีผู้สมัคร 2 ราย  
ดังนี้

หมายเลข	ชื่อ - นามสกุล	สถานภาพ
1	นายชนัญชิตา บุญตามทัน	นิติบุคคล สังกัด บริษัททีเค แอคเค้า แอนด์ แอสโซซิเอท จำกัด
2	นางนุชนาถ แยมยิ่งยง	นิติบุคคล สังกัด บริษัท เอ็นเอ็นวาย แอกเคาน์ติ้ง จำกัด

ผลการเลือกตั้ง มีดังนี้

ผู้ใช้สิทธิ์เลือกตั้ง ผู้ตรวจสอบกิจการ 1,292 คน

หมายเลข	ชื่อ - นามสกุล	คะแนนที่ได้รับ
1	นายชนัญชิตา บุญตามทัน	571
2	นางนุชนาถ แยมยิ่งยง	557

ขอเสนอให้ที่ประชุมใหญ่พิจารณาอนุมัติผลการเลือกตั้งผู้สมัครที่ได้รับคะแนนเลือกตั้งสูงสุด เป็นผู้ตรวจสอบกิจการ ประจำปี 2567 อยู่ในวาระ 1 ปี และผู้ที่ได้รับคะแนนเลือกตั้งลำดับที่ 2 เป็นผู้ตรวจสอบกิจการสำรอง

**มติที่ประชุม** อนุมัติผลการเลือกตั้ง นายชนัญชิตา บุญตามทัน เป็นผู้ตรวจสอบกิจการสหกรณ์ ออมทรัพย์มหาวิทยาลัยเทคโนโลยีพระจอมเกล้าธนบุรี จำกัด ประจำปี 2567 อยู่ในวาระ 1 ปี และ นางนุชนาถ แยมยิ่งยง เป็นผู้ตรวจสอบกิจการสำรอง

### 5.8 พิจารณาอนุมัติผลการเลือกตั้งประธานกรรมการ และกรรมการดำเนินการ ชุดที่ 50 (ประจำปี พ.ศ. 2567 – 2568)

ตามข้อบังคับสหกรณ์ฯ ข้อ 74 กำหนดเวลาอยู่ในตำแหน่ง คณะกรรมการดำเนินการ สหกรณ์มีวาระอยู่ในตำแหน่งคราวละสองปี นับแต่วันเลือกตั้ง ฯลฯ ในปีต่อไป ให้กรรมการที่อยู่ในตำแหน่งจนครบวาระหรืออยู่นานที่สุด ออกจากตำแหน่งสลับกันไปทุก ๆ ปี

กรรมการดำเนินการสหกรณ์ซึ่งพ้นจากตำแหน่งอาจได้รับเลือกตั้งซ้ำอีกก็ได้ แต่ต้องไม่เกินสองวาระติดต่อกัน

คณะกรรมการดำเนินการ ชุดที่ 49 ประจำปี 2566 – 2567 ที่พ้นตำแหน่งตามวาระในวันประชุมใหญ่สามัญประจำปี มีจำนวน 8 คน ประกอบด้วย

#### ประธานกรรมการ

1. รศ.จาร์ญญ ตันติพิศาลกุล ครบ 1 วาระ 2 ปี ลงสมัครรับเลือกตั้งได้

#### กรรมการดำเนินการ

1. ผศ. ดร.ดวงรักษ์ นันทวิสารกุล ครบ 2 วาระ 4 ปี ลงสมัครรับเลือกตั้งไม่ได้
2. นายฉัตรชัย มุ่งธัญญา ครบ 2 วาระ 4 ปี ลงสมัครรับเลือกตั้งไม่ได้
3. น.ส.ฉันทนา ภูธรารณณ์ ครบ 2 วาระ 4 ปี ลงสมัครรับเลือกตั้งไม่ได้
4. รศ. ดร.วรพจน์ สุนทรสุข ครบ 1 วาระ 2 ปี ลงสมัครรับเลือกตั้งได้

- |    |            |            |                 |                        |
|----|------------|------------|-----------------|------------------------|
| 5. | นายเจษฎา   | จันทวงษ์โส | ครบ 1 วาระ 2 ปี | ลงสมัครรับเลือกตั้งได้ |
| 6. | นายสมพร    | เชยเสงี่ยม | ครบ 1 วาระ 2 ปี | ลงสมัครรับเลือกตั้งได้ |
| 7. | นายเรวัตติ | ครามบุตร   | ครบ 1 วาระ 2 ปี | ลงสมัครรับเลือกตั้งได้ |

สหกรณ์ฯ ได้ประกาศรับสมัครคณะกรรมการดำเนินการแทนผู้ที่พ้นจากตำแหน่งข้างต้น เพื่อให้สมาชิกเลือกตั้ง ดังนี้

**ตำแหน่ง ประธานกรรมการ มีผู้สมัคร 1 คน**

หมายเลข	ชื่อ - นามสกุล
1	นายจำรูญ ตันติพิศาลกุล

ผู้มาใช้สิทธิเลือกตั้งประธานกรรมการ 1,292 คน

ลงคะแนน รับรอง 980 คะแนน ไม่รับรอง 246 คะแนน

นายจำรูญ ตันติพิศาลกุล เป็นผู้ที่ได้คะแนนเสียง “รับรอง” ไม่น้อยกว่าสองในสามของผู้มาใช้สิทธิเลือกตั้ง จึงขอเสนอให้ที่ประชุมรับรองผลการสรรหาเลือกตั้ง นายจำรูญ ตันติพิศาลกุล เป็นประธานกรรมการ อยู่ในวาระ 2 ปี

**มติที่ประชุม**

อนุมัติผลการเลือกตั้งผู้สมัครตำแหน่งประธานกรรมการ นายจำรูญ ตันติพิศาลกุล เป็นประธานกรรมการ อยู่ในวาระ 2 ปี

**ตำแหน่ง กรรมการดำเนินการ มีผู้สมัคร 15 คน**

หมายเลข	ชื่อ - นามสกุล
1	นายวุฒิชัย เมฆสุวรรณ
2	นายเรวัตติ ครามบุตร
3	นายเจษฎา จันทวงษ์โส
4	น.ส.ปณัฏฐพร มีชัย
5	นางวิภาพรรณ อ่อนประทีน
6	นายวรพจน์ สุนทรสุข
7	น.ส.ศิววรรณ พูลพันธุ์
8	นายสมพร เชยเสงี่ยม
9	นายสนั่น สระแก้ว
10	นายวิชัย กฤตประโยชน์
11	นางพิรุฬห์ ดิลกพัฒน์พงศา
12	นายวีระพงศ์ จิวประดิษฐ์กุล
13	น.ส.ปณิชา ชูติชัยจรัส
14	นายปรีชา ทองตัน
15	นายกิตติพงศ์ วรระทรัพย์

ผู้ใช้สิทธิ์เลือกตั้งกรรมการดำเนินการ 1,292 คน ผลการเลือกตั้งผู้ได้รับคะแนนเรียงตามลำดับสูงสุดมีดังนี้

ลำดับที่	คะแนนที่ได้รับ	ชื่อ - นามสกุล	หมายเลข
1	639	นายสมพร เขยเสีี่ยม	8
2	624	นายสนั่น สระแก้ว	9
3	509	นายเจษฎา จันทวงษ์โส	3
4	507	นายเรวัตติ ครามบุตร	2
5	453	น.ส.ศิววรรณ พูลพันธ์ุ์	7
6	450	นางวิภาพรรณ อ่อนประทีน	5
7	441	นายวรพจน์ สุนทรสุข	6
8	429	น.ส.ปณัฏฐพร มีชัย	4
9	388	นางพิรุฬห์ ดิลกพัฒน์พงศา	11
10	381	นายวุฒิชัย เมฆสุวรรณ	1
11	364	นายกิตติพงศ์ วัชรทรัพย์	15
12	307	นายวีระพงศ์ จีวประดิษฐ์กุล	12
13	291	นายวิชัย กฤตประโยชน์	10
14	244	น.ส.ปณิชา ชูติชัยจรัส	13
15	196	นายปรีชา ทองตัน	14

ขอเสนอให้ที่ประชุมใหญ่ออนุมัติผลการเลือกตั้งผู้สมัครที่ได้รับคะแนนเลือกตั้งเรียงตามลำดับที่ 1 – 7 เป็นกรรมการดำเนินการชุดที่ 50 อยู่ในวาระ 2 ปี

**มติที่ประชุม** ออนุมัติผลการเลือกตั้งผู้สมัครตำแหน่งกรรมการดำเนินการที่ได้รับคะแนนเลือกตั้งเรียงตามลำดับที่ 1 – 7 เป็นกรรมการดำเนินการชุดที่ 50 อยู่ในวาระ 2 ปี

**5.9 พิจารณาอนุมัติในหลักการเรื่องการนำเงินไปฝาก หรือลงทุนอื่นใด**  
ตามพระราชบัญญัติสหกรณ์ พ.ศ. 2542 และตามประกาศคณะกรรมการพัฒนาการสหกรณ์แห่งชาติ

เพื่อให้การบริหารการลงทุนของสหกรณ์ฯ เป็นไปอย่างถูกต้องตามกฎหมาย คณะกรรมการดำเนินการในคราวประชุม ครึ่งพิเศษที่ 5/49 วันที่ 23 มกราคม 2567 จึงขอเสนอที่ประชุมใหญ่ออนุมัติให้คณะกรรมการดำเนินการของสหกรณ์ฯ นำเงินไปฝากหรือลงทุนอื่นใดตามประกาศคณะกรรมการพัฒนาการสหกรณ์แห่งชาติ ข้อ 3 (7) และข้อ 4 ได้ โดยได้รับอนุมัติจากที่ประชุมใหญ่

จึงขอเสนอที่ประชุมใหญ่เพื่อพิจารณาอนุมัติ การลงทุนในกองทุนรวมโครงสร้างพื้นฐานในปี 2567 รวมกันไม่เกินทุนสำรองของสหกรณ์

**มติที่ประชุม**

อนุมัติให้คณะกรรมการดำเนินการสหกรณ์ออมทรัพย์มหาวิทยาลัยเทคโนโลยีพระจอมเกล้าธนบุรี จำกัด นำเงินไปฝากหรือลงทุนอื่นใดตามประกาศคณะกรรมการพัฒนาการสหกรณ์แห่งชาติ ข้อ 3 (7) และข้อ 4 ได้ โดยการลงทุนในกองทุนรวมโครงสร้างพื้นฐานในปี 2567 รวมกันไม่เกินทุนสำรองของสหกรณ์ ด้วยคะแนนเสียงเป็นเอกฉันท์

**5.10 พิจารณานุมัติการนำเงินไปลงทุนหุ้นสามัญของรัฐวิสาหกิจ**

พระราชบัญญัติสหกรณ์ พ.ศ. 2542 มาตรา 62 เงินของสหกรณ์นั้น สหกรณ์อาจฝากหรือลงทุนได้ดังต่อไปนี้

1. ฝากในชุมนุมสหกรณ์หรือสหกรณ์อื่น
2. ฝากในธนาคารหรือฝากในสถาบันการเงินที่มีวัตถุประสงค์เพื่อให้ความช่วยเหลือ

ทางการเงินแก่สหกรณ์

3. ชื่อหลักทรัพย์ของรัฐบาลหรือรัฐวิสาหกิจ
4. ชื่อหุ้นของธนาคารที่มีวัตถุประสงค์เพื่อให้ความช่วยเหลือทางการเงินแก่สหกรณ์
5. ชื่อหุ้นของชุมนุมสหกรณ์หรือสหกรณ์อื่น
6. ชื่อหุ้นของสถาบันที่ประกอบธุรกิจอันทำให้เกิดความสะดวกหรือส่งเสริมความ

เจริญแก่กิจการของสหกรณ์โดยได้รับความเห็นชอบจากนายทะเบียนสหกรณ์

7. ฝากหรือลงทุนอย่างอื่นตามที่คณะกรรมการพัฒนาการสหกรณ์แห่งชาติกำหนด

การนำเงินไปฝากหรือลงทุนหลักทรัพย์ของรัฐวิสาหกิจ และหรือชื่อหุ้นของสถาบันที่ประกอบธุรกิจอันทำให้เกิดความสะดวกหรือส่งเสริมความเจริญแก่กิจการของสหกรณ์โดยได้รับความเห็นชอบจากนายทะเบียนสหกรณ์ จะต้องเสนอต่อที่ประชุมใหญ่สามัญพิจารณาให้ความเห็นชอบก่อนดำเนินการ

คณะกรรมการดำเนินการ ในคราวประชุมครั้งที่ 12/49 วันที่ 29 มกราคม 2567 ขอเสนอที่ประชุมใหญ่สามัญประจำปี 2567 อนุมัติชื่อหลักทรัพย์ของรัฐวิสาหกิจ และหรือชื่อหุ้นของสถาบันที่ประกอบธุรกิจอันทำให้เกิดความสะดวกหรือส่งเสริมความเจริญแก่กิจการของสหกรณ์โดยได้รับความเห็นชอบจากนายทะเบียนสหกรณ์ในปีบัญชี 2567 รวมกันไม่เกิน 1,000 ล้านบาท (หนึ่งพันล้านบาทถ้วน)

จึงเสนอที่ประชุมใหญ่เพื่อพิจารณานุมัติ

**มติที่ประชุม**

อนุมัติให้คณะกรรมการดำเนินการสหกรณ์ออมทรัพย์มหาวิทยาลัยเทคโนโลยีพระจอมเกล้าธนบุรี จำกัด นำเงินไปฝากหรือลงทุนหลักทรัพย์ของรัฐวิสาหกิจ และหรือชื่อหุ้นของสถาบันที่ประกอบธุรกิจอันทำให้เกิดความสะดวกหรือส่งเสริมความเจริญแก่กิจการของสหกรณ์ ในปีบัญชี 2567 ทั้งสิ้นไม่เกิน 1,000 ล้านบาท (หนึ่งพันล้านบาทถ้วน) ด้วยคะแนนเสียงเป็นเอกฉันท์ โดยการฝากหรือการลงทุนจะดำเนินการตามมาตรา 62 แห่งพระราชบัญญัติสหกรณ์ พ.ศ. 2542 และประกาศคณะกรรมการพัฒนาการสหกรณ์แห่งชาติประกาศ ณ วันที่ 17 พฤศจิกายน 2563 เรื่อง ข้อกำหนดการฝากหรือการลงทุนอย่างอื่นของสหกรณ์ พ.ศ. 2563 และต้องไม่ขัดต่อประกาศคณะกรรมการกำกับหลักทรัพย์และตลาดหลักทรัพย์



5.11 พิจารณาแก้ไขข้อบังคับสหกรณ์ออมทรัพย์มหาวิทยาลัยเทคโนโลยีพระจอมเกล้าธนบุรี จำกัด แก้ไขเพิ่มเติม (ฉบับที่ 4) พ.ศ. 2567

ด้วยนายทะเบียนสหกรณ์ได้ออกระเบียบว่าด้วยการกำหนดข้อบังคับเกี่ยวกับการพ้นจากตำแหน่งของผู้จัดการสหกรณ์ พ.ศ. 2565 ซึ่งประกาศในราชกิจจานุเบกษาเมื่อวันที่ 28 ธันวาคม 2565 โดยระเบียบดังกล่าวกำหนดให้สหกรณ์ดำเนินการแก้ไขเพิ่มเติมรายการพ้นจากตำแหน่งของผู้จัดการสหกรณ์ ในคราวประชุมใหญ่ครั้งถัดไป เพื่อให้สหกรณ์ฯ ดำเนินการตามระเบียบนายทะเบียนดังกล่าว

คณะกรรมการดำเนินการในคราวประชุมครั้งที่ 5/49 วันที่ 28 มิถุนายน 2566 ขอเสนอที่ประชุมใหญ่สามัญเพื่อพิจารณาแก้ไขเพิ่มเติมข้อบังคับให้เป็นไปตามระเบียบนายทะเบียนฯ โดยมีรายละเอียด ดังนี้

ข้อความเดิม	ข้อความใหม่	เหตุผล
<p>ข้อ 94. การพ้นจากตำแหน่งของผู้จัดการ ผู้จัดการของสหกรณ์ต้องพ้นจากตำแหน่งด้วยเหตุอย่างหนึ่งอย่างใด ดังต่อไปนี้</p> <p>(1) ตาย</p> <p>(2) ลาออกโดยแสดงความจำนงทำเป็นหนังสือต่อคณะกรรมการดำเนินการ</p> <p>(3) ขาดคุณสมบัติตามระเบียบของสหกรณ์ หรือมีลักษณะต้องห้ามตามกฎหมายสหกรณ์กำหนด</p> <p>(4) ครบกำหนดตามสัญญาจ้าง</p> <p>(5) ถูกเลิกจ้าง</p> <p>(6) ถูกลงโทษให้ออกหรือไล่ออก หรือมีพฤติกรรมอันแสดงให้เห็นเป็นประจักษ์ว่าได้กระทำการ หรือละเว้นการกระทำการใด ๆ อันอาจทำให้เกิดความไม่สงบเรียบร้อยและศีลธรรมอันดีแก่ประชาชนหรือไม่เหมาะสมกับตำแหน่งหน้าที่ผู้จัดการสหกรณ์</p>	<p>ข้อ 94. การพ้นจากตำแหน่งของผู้จัดการ ผู้จัดการของสหกรณ์ต้องพ้นจากตำแหน่งด้วยเหตุอย่างหนึ่งอย่างใด ดังต่อไปนี้</p> <p>(1) ตาย</p> <p>(2) ลาออกโดยแสดงความจำนงทำเป็นหนังสือต่อคณะกรรมการดำเนินการ</p> <p>(3) ขาดคุณสมบัติตามระเบียบของสหกรณ์ หรือมีลักษณะต้องห้ามตามกฎหมายสหกรณ์กำหนด</p> <p>(4) ครบกำหนดตามสัญญาจ้าง <b>หรืออายุครบหกสิบปีบริบูรณ์ สุดแต่เงื่อนไขใดจะถึงกำหนดก่อน และให้พ้นจากตำแหน่งในวันสิ้นปีทางบัญชี</b></p> <p>(5) ถูกเลิกจ้าง</p> <p>(6) ถูกลงโทษให้ออกหรือไล่ออก หรือมีพฤติกรรมอันแสดงให้เห็นเป็นประจักษ์ว่าได้กระทำการ หรือละเว้นการกระทำการใด ๆ อันอาจทำให้เกิดความไม่สงบเรียบร้อยและศีลธรรมอันดีแก่ประชาชนหรือไม่เหมาะสมกับตำแหน่งหน้าที่ผู้จัดการสหกรณ์</p>	<p>แก้ไขตามระเบียบนายทะเบียนสหกรณ์ว่าด้วยการกำหนดข้อบังคับเกี่ยวกับการพ้นจากตำแหน่งของผู้จัดการสหกรณ์ พ.ศ. 2565</p>

ได้มีสมาชิกสอบถามในที่ประชุมในประเด็นการขอแก้ไขข้อบังคับของสหกรณ์ฯ เนื่องจากต้องปฏิบัติตามระเบียบนายทะเบียนว่าด้วยการกำหนดข้อบังคับเกี่ยวกับการพ้นจากตำแหน่งของผู้จัดการสหกรณ์ พ.ศ. 2565 นั้น เหตุใดสหกรณ์ฯ ต้องเสนอที่ประชุมใหญ่เพื่อพิจารณาแก้ไขข้อบังคับหากในกรณีที่ประชุมใหญ่ไม่ให้ความเห็นชอบ สหกรณ์ฯ จะไม่ปฏิบัติตามระเบียบดังกล่าวได้หรือไม่

ผู้แทนสำนักงานส่งเสริมสหกรณ์กรุงเทพมหานคร พื้นที่ 1 ได้ชี้แจงและให้คำแนะนำว่า ขั้นตอนในการขอแก้ไขข้อบังคับนั้น ที่ประชุมคณะกรรมการดำเนินการต้องให้ความเห็นชอบก่อนแล้วจึงนำเสนอที่ประชุมใหญ่สามัญประจำปี เมื่อที่ประชุมใหญ่สามัญประจำปีเห็นชอบให้แก้ไขข้อบังคับได้ สหกรณ์ฯ จึงนำเสนอขอแก้ไขข้อบังคับต่อนายทะเบียนสหกรณ์ต่อไป เนื่องจากเป็นการแก้ไขข้อบังคับตามระเบียบนายทะเบียนสหกรณ์ ว่าด้วย การกำหนดข้อบังคับเกี่ยวกับการพ้นจากตำแหน่งของผู้จัดการ สหกรณ์ พ.ศ. 2565 ซึ่งหากที่ประชุมใหญ่สามัญประจำปีไม่เห็นชอบ สหกรณ์จะต้องนำเสนอมติที่ไม่เห็นชอบพร้อมเหตุผลต่อนายทะเบียนสหกรณ์พิจารณา

จึงขอเสนอที่ประชุมเพื่อโปรดพิจารณา

**มติที่ประชุม** เห็นชอบให้แก้ไขข้อบังคับสหกรณ์ออมทรัพย์มหาวิทยาลัยเทคโนโลยีพระจอมเกล้าธนบุรี จำกัด แก้ไขเพิ่มเติม (ฉบับที่ 4) พ.ศ. 2567 ข้อ 94 ด้วยคะแนนเสียงเป็นเอกฉันท์

## **ระเบียบวาระที่ 6 เรื่องอื่น ๆ**

### **6.1 เสนอปรับเกณฑ์การจ่ายเงินสวัสดิการเพื่อเกื้อกูลสมาชิกอาวุโส**

สมาชิกในที่ประชุมได้เสนอให้คณะกรรมการดำเนินการชุดที่ 50 พิจารณาแก้ไขระเบียบสหกรณ์ฯ ว่าด้วย สวัสดิการสมาชิก พ.ศ. 2560 หมวด 6 เงินเกื้อกูลสมาชิกอาวุโส โดยเสนอปรับเกณฑ์การจ่ายจากเดิมกำหนดไว้ว่า ทั้งนี้เงินสวัสดิการเพื่อเกื้อกูลสมาชิกอาวุโสที่ได้รับทั้งหมดจะต้องไม่เกินกึ่งหนึ่งของเงินสวัสดิการสงเคราะห์สมาชิกเกี่ยวกับการเสียชีวิตของสมาชิก

เสนอแก้ไขเป็น ทั้งนี้เงินสวัสดิการเพื่อเกื้อกูลสมาชิกอาวุโสที่ได้รับทั้งหมด จะต้องไม่เกินสองในสามส่วนของเงินสวัสดิการสงเคราะห์สมาชิกเกี่ยวกับการเสียชีวิตของสมาชิก

ในประเด็นนี้ประธานกรรมการได้แจ้งให้ที่ประชุมทราบว่าขอมอบให้คณะกรรมการดำเนินการชุดที่ 50 นำไปพิจารณา ทั้งนี้เมื่อได้ข้อสรุป สหกรณ์ฯ จะประชาสัมพันธ์ให้สมาชิกทราบต่อไป

**มติที่ประชุม** รับทราบ

ปิดประชุม เวลา 17.30 น.

(นางจักษ์พัฒนา อภัยจิตร)  
กรรมการและเลขานุการ  
ผู้บันทึกรายงานการประชุม

(รศ. จำรูญ ตันติพิศาลกุล)  
ประธานกรรมการ

การประชุมใหญ่สามัญประจำปี 2568  
สหกรณ์ออมทรัพย์ มจร.

ระเบียบวาระที่

3

---

เรื่องสืบเนื่อง

ระเบียบวาระที่ 3 เรื่องสืบเนื่อง

3.1 การถือหุ้นกู้บริษัทการบินไทย จำกัด (มหาชน)

สหกรณ์ออมทรัพย์มหาวิทยาลัยเทคโนโลยีพระจอมเกล้าธนบุรี จำกัด (สอ.มจร.) เป็นเจ้าหนี้ผู้ถือหุ้นกู้ของบริษัท การบินไทย จำกัด (มหาชน) จำนวน 380,000,000.00 บาท (สามร้อยแปดสิบล้านบาท) หลังจากบริษัท การบินไทย จำกัด (มหาชน) เข้าสู่การฟื้นฟูกิจการ และตามแผนฟื้นฟูกิจการที่ศาลมีคำสั่งเห็นชอบ การขอแก้ไขแผนฟื้นฟูกิจการเมื่อวันที่ 20 ตุลาคม พ.ศ. 2565 สอ.มจร. ได้รับการแปลงหนี้หุ้นกู้เป็นหุ้นสามัญเพิ่มทุนภาคบังคับ (Mandatory Conversion) เมื่อวันที่ 29 พฤศจิกายน พ.ศ. 2567 ในอัตราร้อยละ 24.50 ของมูลค่าหุ้นกู้ตามบัญชี (380,000,000.00 บาท) ที่ราคา 2.5452 บาทต่อหุ้น จำนวนมูลค่าหุ้นกู้ที่แปลงเป็นหุ้นสามัญทั้งสิ้น 93,100,000.00 บาท คิดเป็น 36,578,655 หุ้น รายละเอียดดังตารางข้างล่างนี้

ลำดับที่	วันที่ซื้อหุ้นกู้	รายละเอียด			มูลค่าหุ้นกู้ตามบัญชีคงเหลือก่อนการแปลงหนี้	มูลค่าการแปลงหนี้หุ้นกู้เป็นหุ้น		มูลค่าหุ้นกู้ตามบัญชีคงเหลือหลังการแปลงหนี้	ค่าเมื่อการปรับมูลค่า	วันครบกำหนดไถ่ถอนเดิม	วันครบกำหนดไถ่ถอนใหม่ตามแผนฟื้นฟูกิจการ	ดอกเบี้ยค้างชำระตามแนบฟื้นฟูกิจการ
		จำนวนหน่วย	มูลค่าที่ตราไว้ (ต่อหน่วย)	มูลค่ารวมทั้งสิ้น		แปลงหนี้ภาคบังคับ	ยอดมูลค่าหุ้นกู้คงเหลือหลังการแปลงหนี้					
1	13/5/2554	100,000.00	1,000.00	100,000,000.00	100,000,000.00	24,500,000.00	75,500,000.00	75,500,000.00	15,000,000.00	13/5/2564	13/5/2572	3,817,808.20
2	26/12/2557	50,000.00	1,000.00	50,000,000.00	50,000,000.00	12,250,000.00	37,750,000.00	37,750,000.00	7,500,000.00	26/12/2564	26/12/2572	1,908,904.16
3	30/8/2556	10,000.00	1,000.00	10,000,000.00	10,000,000.00	2,450,000.00	7,550,000.00	7,550,000.00	1,500,000.00	30/8/2566	30/8/2574	381,780.92
4	23/12/2559	90,000.00	1,000.00	90,000,000.00	90,000,000.00	22,050,000.00	67,950,000.00	67,950,000.00	13,500,000.00	23/12/2569	23/12/2577	3,436,027.27
5	23/6/2560	100,000.00	1,000.00	100,000,000.00	100,000,000.00	24,500,000.00	75,500,000.00	75,500,000.00	15,000,000.00	23/6/2570	23/6/2578	3,817,808.20
6	03/5/2562	30,000.00	1,000.00	30,000,000.00	30,000,000.00	7,350,000.00	22,650,000.00	22,650,000.00	4,500,000.00	03/5/2572	03/5/2579	1,145,342.49
รวม		380,000.00	1,000.00	380,000,000.00	380,000,000.00	93,100,000.00	286,900,000.00	286,900,000.00	57,000,000.00			14,507,671.24

1) จากตารางข้างต้นหุ้นกู้ที่ สอ.มจร. ถือไว้ถูกแปลงเป็นหุ้นสามัญร้อยละ 24.50 ของมูลค่าหุ้นกู้เดิม และร้อยละ 75.5 ยังเป็นหุ้นกู้ที่มีกำหนดเวลาไถ่ถอน เป็นเงินสดโดยเลื่อนเวลาไถ่ถอนจากหน้าตัวไปอีก 8 ปี ได้รับดอกเบี้ยร้อยละ 1.50 ต่อปี และ 2 ปีสุดท้ายก่อนครบกำหนดไถ่ถอนได้รับดอกเบี้ยร้อยละ 1.75 ต่อปี

2) ดอกเบี้ยที่เกิดขึ้นตั้งแต่วันที่ 16 มิถุนายน พ.ศ. 2564 (วันถัดจากวันที่ศาลเห็นชอบด้วยแผน) ถึงวันที่ 31 ธันวาคม พ.ศ. 2566 รวมทั้งสิ้น 14,507,671.24 บาท ขอตั้งพักไว้รอจ่ายในวันที่ครบกำหนดไถ่ถอนหุ้นกู้

3) หุ้นสามัญที่เกิดจากการแปลงหนี้เป็นทุน ห้ามขายจนกว่าจะครบระยะเวลา 1 ปี โดยหลังจากวันที่หุ้นของการบินไทยเริ่มซื้อขายในตลาดหลักทรัพย์ ครบกำหนดระยะเวลา 6 เดือน ให้เจ้าหนี้แต่ละรายสามารถขายหุ้นได้จำนวนไม่เกินร้อยละ 25

ความคืบหน้าในการดำเนินการตามผลสำเร็จของแผนฟื้นฟูฯ

- 1) บริษัท การบินไทย จำกัด (มหาชน) ได้จัดทะเบียนเพิ่มทุนเป็น 336,824,601,650 บาท แล้วเมื่อวันที่ 14 ธันวาคม พ.ศ. 2565 เพื่อรองรับการปรับโครงสร้างทุนตามแผนฯ
- 2) ตั้งแต่วันที่เข้าสู่แผนฟื้นฟูกิจการถึงปัจจุบันยังไม่เกิดเหตุผิดนัดชำระหนี้
- 3) กำไรก่อนหักดอกเบี้ย ภาษี ค่าเสื่อมราคา และค่าตัดจำหน่าย (EBITDA) จากงบการเงินเฉพาะกิจการ ตั้งแต่เดือนกรกฎาคม พ.ศ. 2566 ถึงเดือนมิถุนายน พ.ศ. 2567 (รอบ 12 เดือนย้อนหลัง) EBITDA เท่ากับ 29,292 ล้านบาท เป็นไปตามแผน และหลังจากมีการแปลงหนี้สินเป็นทุน และมีการขายหุ้นสามัญเพิ่มทุนในเดือนพฤศจิกายน พ.ศ. 2567 และเดือนธันวาคม พ.ศ. 2567 ทำให้ส่วนของผู้ถือหุ้นเป็นบวก
- 4) ไตรมาส 1 ปี 2568 บริษัท การบินไทย จำกัด (มหาชน) จะเรียกประชุมผู้ถือหุ้น เพื่อเสนอชื่อคณะกรรมการเบื้องต้นสำหรับการแต่งตั้งคณะกรรมการของบริษัท
- 5) คาดว่าประมาณเดือนมิถุนายน พ.ศ. 2568 บริษัท การบินไทย จำกัด (มหาชน) จะยื่นต่อศาลล้มละลายกลาง เพื่อขอลอกจากแผนฟื้นฟูกลับมาซื้อขายหุ้นในตลาดหลักทรัพย์ได้ตามปกติต่อไป

มติที่ประชุม .....

### 3.2 การกำหนดระเบียบ สหกรณ์ออมทรัพย์มหาวิทยาลัยเทคโนโลยีพระจอมเกล้า ธนบุรี จำกัด ว่าด้วย ทุนสวัสดิการหรือการสงเคราะห์ตามสมควรแก่สมาชิก พ.ศ. 2567

สืบเนื่องจากการประชุมใหญ่สามัญประจำปี 2567 เมื่อวันที่ 22 กุมภาพันธ์ พ.ศ. 2567 สมาชิกในที่ประชุมได้เสนอให้คณะกรรมการดำเนินการชุดที่ 50 พิจารณาแก้ไขระเบียบสหกรณ์ฯ ว่าด้วย สวัสดิการสมาชิก พ.ศ. 2560 หมวด 6 เงินกู้ยืมสมาชิกอาวุโส โดยเสนอปรับเกณฑ์การจ่ายจากเดิมกำหนดไว้ว่า ทั้งนี้เงินสวัสดิการเพื่อกู้ยืมสมาชิกอาวุโสที่ได้รับทั้งหมด จะต้องไม่เกินกึ่งหนึ่งของเงินสวัสดิการสงเคราะห์สมาชิกเกี่ยวกับการเสียชีวิตของสมาชิก

เสนอแก้ไขเป็น ทั้งนี้เงินสวัสดิการเพื่อกู้ยืมสมาชิกอาวุโสที่ได้รับทั้งหมด จะต้องไม่เกินสองในสามส่วนของเงินสวัสดิการสงเคราะห์สมาชิกเกี่ยวกับการเสียชีวิตของสมาชิก นั้น

คณะกรรมการดำเนินการชุดที่ 50 ในคราวประชุมครั้งที่ 5/50 วันที่ 26 มิถุนายน พ.ศ. 2567 มีมติให้ยกเลิกระเบียบสหกรณ์ฯ ว่าด้วย สวัสดิการสมาชิก พ.ศ. 2560 และได้กำหนด ระเบียบสหกรณ์ออมทรัพย์ มหาวิทยาลัยเทคโนโลยีพระจอมเกล้าธนบุรี จำกัด ว่าด้วย ทุนสวัสดิการหรือการสงเคราะห์ตามสมควรแก่สมาชิก พ.ศ. 2567 ขึ้นถือใช้แทน โดยประเด็นสำคัญในการกำหนดระเบียบ คือ

-เปลี่ยนชื่อระเบียบฯ ให้สอดคล้องกับกองทุนที่ใช้จ่ายเงินที่ได้รับจากการจัดสรรกำไรสุทธิประจำปี

-ปรับเกณฑ์การจ่ายเงินสวัสดิการเพื่อกู้ยืมสมาชิกอาวุโสตามแนวทางที่สมาชิกในที่ประชุมใหญ่เสนอ คือ เงินสวัสดิการเพื่อกู้ยืมสมาชิกอาวุโสที่ได้รับทั้งหมด จะต้องไม่เกินสองในสามส่วนของเงินสวัสดิการสงเคราะห์สมาชิกเกี่ยวกับการเสียชีวิตของสมาชิก โดยสหกรณ์ฯ จะเริ่มจ่ายเงินตามระเบียบดังกล่าวในปี 2568 เป็นต้นไป

ทั้งนี้ สหกรณ์ฯ ได้ประชาสัมพันธ์ระเบียบดังกล่าวให้สมาชิกทราบผ่านช่องทางของสหกรณ์ฯ เรียบร้อยแล้ว

มติที่ประชุม .....

การประชุมใหญ่สามัญประจำปี 2568  
สหกรณ์ออมทรัพย์ มจร.

ระเบียบวาระที่

4

---

เรื่องเสนอเพื่อทราบ

## ระเบียบวาระที่ 4 เรื่องเสนอเพื่อทราบ

### 4.1 รายงานผลการดำเนินงานของสหกรณ์ฯ ประจำปี 2567

ในรอบปีที่ผ่านมาสำนักงานส่งเสริมสหกรณ์กรุงเทพมหานครพื้นที่ 1 กรมส่งเสริมสหกรณ์ ได้แจ้งให้ทราบว่า สหกรณ์ฯ ได้รับการจัดชั้นความเข้มแข็งสหกรณ์และกลุ่มเกษตรกรประจำปีงบประมาณ พ.ศ. 2567 อยู่ในระดับชั้น 1 ซึ่งเป็นระดับชั้นสูงสุดตามเกณฑ์ของกรมส่งเสริมสหกรณ์

คณะกรรมการดำเนินการชุดที่ 50 ได้กำหนดนโยบายการบริหารสหกรณ์ฯ ภายใต้ปรัชญาและหลักการของสหกรณ์ออมทรัพย์ข้อบังคับและกฎหมายที่เกี่ยวข้อง ส่งเสริมให้สมาชิกรู้จักการประหยัดและออมเพื่อความมั่นคงในอนาคต การช่วยตนเองและการช่วยเหลือซึ่งกันและกัน การไม่แสวงกำไรยิ่งกว่าการให้บริการคือการเป็นองค์กรธุรกิจของสมาชิกเพื่อสมาชิกโดยสมาชิกเพื่อแก้ปัญหาทางเศรษฐกิจและทางสังคมของมวลสมาชิกให้มีความมั่นคงมั่งมีอยู่ดีมีสุขอย่างยั่งยืน

ได้กำหนดแนวทางการบริหารจัดการสหกรณ์ฯ ให้เป็นระบบเรียนรู้ได้เร็วและพัฒนาอย่างต่อเนื่องมุ่งสู่สหกรณ์คุณภาพเพื่อประโยชน์สุขของมวลสมาชิกอย่างยั่งยืน

ได้กำหนดนโยบายการบริหารการเงินของสหกรณ์ฯ โดยใช้ความรู้ทางวิชาการ การวิเคราะห์และฐานข้อมูลในการบริหารธุรกิจการเงินเชิงรุกที่เป็นรูปธรรมการกำหนดแผนกลยุทธ์/ซอฟต์แวร์บริหารการเงินภายใต้เป้าหมายและการบริหารการเงินดังนี้

- ความสามารถในการทำกำไร
- การรักษาสภาพคล่อง
- การดำรงความเสี่ยงในระดับต่ำสุด
- ความมั่นคงและมีเสถียรภาพ
- มีการวิเคราะห์วางแผนการติดตามผลและปรับแผนทุกไตรมาส
- การสรรหาเงินทุนและการจัดสรรเงินปันผล

จึงขอเสนอผลการดำเนินงานที่เป็นรูปธรรม ตามตารางยุทธศาสตร์ที่ 1.1 วิเคราะห์ต้นทุน ประเมินกำไรและเงินปันผล ตารางยุทธศาสตร์ที่ 1.2 กำหนดขอบเขตของการลงทุนที่มีความเสี่ยงปานกลางระดับต่ำ ตารางกลยุทธ์ที่ 1.1.1 การวิเคราะห์เงินลงทุนกับแหล่งที่มาของเงินเพื่อพิจารณาความเสี่ยง สภาพคล่องและระมัดระวังในการลงทุน ตารางตารางกลยุทธ์ที่ 1.2.1 การวิเคราะห์สัดส่วนของรายได้และอัตราผลตอบแทนจากเงินลงทุน ตารางการวิเคราะห์ต้นทุนทางบัญชีและต้นทุนรวมสำหรับการลงทุน ตารางแสดงผลการดำเนินในรอบ 5 ปี สำหรับประเมินอันดับความมั่นคงทางการเงินของสหกรณ์ฯ โดยใช้การวิเคราะห์ ตามเกณฑ์ของเฟิร์ล ที่กำหนดเกณฑ์การให้คะแนนและมีการถ่วงน้ำหนักตามกลุ่ม



**1. ยุทธศาสตร์ที่ 1.1 แผนประมาณการและผลการดำเนินงาน ปี พ.ศ. 2567**

แผนและผลของความสามารถ ในการออมของสมาชิก	หุ้นเพิ่ม	100,000,000.00	หุ้นเพิ่ม	123,764,880.00
	ฝากเพิ่ม	250,000,000.00	ฝากเพิ่ม	96,732,526.07
รายการ	ปี พ.ศ. 2567		ปี พ.ศ. 2567	
	แผนประมาณการ		ผล ณ วันที่ 31 ธันวาคม	
รายได้รวม	100%	273,460,730.12	100%	253,217,776.61
1. รายได้จากภายนอก	85.17%	232,913,926.08	83.70%	211,937,043.90
2. รายได้จากสมาชิกกู้	14.83%	40,546,804.05	16.30%	41,280,732.71
รายจ่ายต่อรายได้รวม	59.55%	162,846,247.90	48.29%	122,275,633.08
3. รายจ่ายเงินรับฝาก	30.32%	82,908,513.30	30.30%	76,734,867.78
4. รายจ่ายเงินกู้ยืมระยะสั้น+หนี้สูญ	15.47%	42,298,381.69	12.70%	32,158,575.70
5. รายจ่ายงบดำเนินการ	13.76%	37,639,352.91	5.28%	13,382,189.60
ทุนเรือนหุ้นยกมา		1,885,163,910.00		1,840,939,230.00
6. ทุนเรือนหุ้น	26.20%	1,985,163,910.00	28.95%	1,964,704,110.00
7. ทุนสำรองและทุนสะสม	5.61%	425,089,115.19	5.23%	354,789,524.69
รวมทุน	31.81%	2,410,253,025.19	34.18%	2,319,493,634.69
8. หนี้สิน (ไม่รวมหนี้สินอื่น)	68.19%	5,166,591,955.52	65.82%	4,466,137,026.68
8.1 เงินกู้ยืมระยะสั้น	19.56%	1,481,769,142.02	13.77%	934,581,687.11
8.2 เงินรับฝาก	48.63%	3,684,822,813.50	52.04%	3,531,555,339.57
9. รวมทุนและหนี้สิน (6)+(7)+(8)	100%	7,576,844,980.71	100%	6,785,630,661.37
สินทรัพย์รวม		7,622,785,784.84		6,833,438,724.66
10. เงินให้สมาชิกกู้		835,678,725.56		849,028,684.14
10.1 อัตรดอกเบี้ยเงินกู้	4.90%		4.86%	
11. ผลตอบแทนเฉลี่ยเงินลงทุนภายนอก	3.68%		3.57%	
12. กำไรสุทธิ	100%	110,614,482.23	100%	130,942,143.53
การจัดสรรกำไรสุทธิ	100%	110,614,482.23	100%	130,942,143.53
13. เป็นของสหกรณ์*	14.812%	16,384,217.11		เสนอในวาระการจัด สรรกำไรสุทธิ ประจำปี 2567
13.1 ทุนสำรอง	10.40%	11,503,906.15		
13.2 ทุนสะสม	2.35%	2,599,440.33		
13.3 สสท./กท./จนท.	2.062%	2,280,870.62		
14. เป็นของสมาชิก*	85.188%	94,230,265.12		
14.1 เงินปันผล	80.815%	89,392,582.16		
14.2 เงินเฉลี่ยคืน	4.373%	4,837,682.96		
15. อัตรापันผลต่อหุ้นเฉลี่ย	4.62%			
16. อัตรเฉลี่ยคืนต่อด.บ.เงินกู้	11.93%			
หมายเหตุ *ปี 2566 เป็นของสมาชิก : 85.25%, ปี 2565 เป็นของสมาชิก : 85.76%				

2. ยุทธศาสตร์ที่ 1.2 การลงทุนและขอบเขตการลงทุน ณ วันที่ 31 ธันวาคม พ.ศ. 2567

รายการการลงทุน	(บาท)	สัดส่วนต่อรวมเงินลงทุน		
1. เงินสดและฝากธนาคาร (สำรองสภาพคล่อง)	69,267,667.57	1.00%	86.19%	
2. ให้สมาชิกกู้	849,028,684.14	12.20%		
3. ฝากเงินชุมนุมสหกรณ์หรือสหกรณ์อื่น				
3.1 ฝากสหกรณ์อื่น	589,015,263.01	8.46%		
3.2 ฝากชุมนุมสหกรณ์ ที่สหกรณ์ฯ เป็นสมาชิก	759,995,761.51	10.92%		
รวมเงินฝากประจำ ชสห.(253,005,024.52 บาท)				
4. ซื้อหุ้นของชุมนุมสหกรณ์ที่สหกรณ์ฯ เป็นสมาชิก	283,300,000.00	4.07%		
รวมหุ้น ชสห.(5,000,000.00 บาท)				
5. ลงทุนพันธบัตรของรัฐบาล	100,000,000.00	1.44%		
6. ลงทุนหุ้นกู้ที่มีประกันหรือไม่โดยสิทธิตั้งแต่ระดับ A- ขึ้นไป	3,348,278,564.72	48.11%		
รวมหุ้นกู้การบินไทย (286,900,000.00 บาท)				
7. กองทุนรวมโครงสร้างพื้นฐานของรัฐวิสาหกิจ - ซื้อหุ้น EGATIF	73,728,451.66	1.06%	13.81%	<15%
[ไม่เกินทุนสำรอง และได้รับอนุมัติจากที่ประชุมใหญ่ ตาม พ.ร.บ.สหกรณ์ พ.ศ. 2542 มาตรา 62 (7) และประกาศ คพช. พ.ศ. 2563 ข้อ 3 (7)]				
8. กองทุนรวมตราสารทุน				
8.1 ซื้อหุ้นของรัฐวิสาหกิจ พีทีที	476,779,086.49	6.85%		
8.2 ซื้อหุ้นของรัฐวิสาหกิจ เอไอที	317,305,938.59	4.56%		
(พ.ร.บ.สหกรณ์ พ.ศ. 2542 มาตรา 62 ข้อ 3) และได้รับอนุมัติจากที่ประชุมใหญ่				
- หุ้นของ บมจ.การบินไทย (แปลงหนี้เป็นทุน)	93,100,000.00	1.34%		
<b>รวมเงินลงทุน</b>	<b>6,959,799,418.05</b>	<b>100%</b>	<b>100%</b>	

จากตารางยุทธศาสตร์ที่ 1.2 จะเห็นได้ว่า การลงทุนรายการที่ 7 และ 8 (ที่อยู่ในกรอบ แลเงา) รวมกันเท่ากับร้อยละ 13.81 นั้น มีค่าน้อยกว่าร้อยละ 15 ของเงินลงทุนรวม ซึ่งเป็นกรอบการลงทุนตามมติคณะกรรมการดำเนินการชุดที่ 50

จากข่าวที่สมาชิกหลายท่านได้ทราบเกี่ยวกับกฎกระทรวง ว่าด้วย การฝากเงินและการลงทุนของสหกรณ์ออมทรัพย์และสหกรณ์เครดิตยูเนียน พ.ศ. 2567 ที่ได้ประกาศในราชกิจจานุเบกษา เมื่อวันที่ 26 พฤศจิกายน นั้น มีข้อ 3 และ ข้อ 4 ที่กำหนดกรอบการฝากเงินหรือการลงทุนของสหกรณ์ออมทรัพย์ ซึ่งมีผลกระทบต่อกรดำเนินการ ดังนี้

ข้อ 3 ให้สหกรณ์หรือชุมนุมสหกรณ์ฝากเงินหรือลงทุนในนิติบุคคลแต่ละแห่งได้ไม่เกินร้อยละสิบของทุนเรือนหุ้นร่วมกับทุนสำรองของสหกรณ์หรือชุมนุมสหกรณ์นั้น เว้นแต่เป็นการฝากเงิน

ในชุมนุมสหกรณ์ที่สหกรณ์นั้นเป็นสมาชิก หรือเป็นการลงทุนในหลักทรัพย์ของรัฐบาลให้สามารถฝากเงินหรือลงทุนเกินร้อยละสิบของทุนเรือนหุ้นร่วมกับทุนสำรองของสหกรณ์หรือชุมนุมสหกรณ์นั้นได้

ข้อ 4 การฝากเงินหรือลงทุนดังต่อไปนี้ เมื่อนำมารวมกันแล้วต้องไม่เกินทุนเรือนหุ้นร่วมกับทุนสำรองของสหกรณ์หรือชุมนุมสหกรณ์นั้น รวมทั้งต้องได้รับความเห็นชอบแผนและวงเงินการลงทุนจากที่ประชุมใหญ่ของสหกรณ์หรือชุมนุมสหกรณ์นั้น

- (1) ชื่อหลักทรัพย์ของรัฐวิสาหกิจที่กระทรวงการคลังไม่ค้ำประกัน
- (2) ชื่อหุ้นของธนาคารที่มีวัตถุประสงค์เพื่อให้ความช่วยเหลือทางการเงินแก่สหกรณ์
- (3) ชื่อหุ้นของสถาบันที่ประกอบธุรกิจอันทำให้เกิดความสะดวหรือส่งเสริมความเจริญแก่กิจการของสหกรณ์ โดยได้รับความเห็นชอบจากนายทะเบียนสหกรณ์
- (4) ฝากหรือลงทุนอย่างอื่นตามที่คณะกรรมการพัฒนาการสหกรณ์แห่งชาติกำหนด

จากกฎกระทรวง พ.ศ. 2567 ดังกล่าว และประกาศคณะกรรมการพัฒนาการสหกรณ์แห่งชาติ เรื่อง ข้อกำหนดการฝากหรือการลงทุนอย่างอื่นของสหกรณ์ พ.ศ. 2563 ข้อ 3 (6) ข้อ 3 (7) และข้อ 4 สรุปได้ว่า ณ วันที่ 31 ธันวาคม 2567 สหกรณ์ฯ จะต้องมียอดการดำเนินงาน คือ

การลงทุนในรายการที่ 3.1 รายการที่ 6 และ รายการที่ 8 ในนิติบุคคลแต่ละแห่ง จะต้องไม่เกินร้อยละ 10 ของทุนเรือนหุ้นร่วมกับทุนสำรองของสหกรณ์ฯ 219,711,978.59 บาท

การลงทุนในรายการที่ 7 จะต้องไม่เกินทุนสำรอง 232,415,675.91 บาท

การลงทุนในรายการที่ 6 ถึง รายการที่ 8 รวมกันจะต้องไม่เกินทุนเรือนหุ้นร่วมกับทุนสำรอง ดังแสดงรายละเอียดได้ ดังนี้

ทุนเรือนหุ้น+ทุนสำรอง	=	2,197,119,785.91 บาท
เงินลงทุนรายการที่ 6 + 7 + 8	=	4,309,192,041.82 บาท
เงินลงทุนมากกว่า (-น้อยกว่า)	=	2,112,072,255.91 บาท

กรณีที่สหกรณ์ได้มีการฝากเงินหรือลงทุนไม่เป็นไปตามหลักเกณฑ์ที่กำหนดในข้อ 3 จะต้องดำเนินการแก้ไข ภายในระยะเวลา 5 ปี และไม่เป็นไปตามหลักเกณฑ์ที่กำหนดในข้อ 4 จะต้องดำเนินการแก้ไข ภายในระยะเวลา 10 ปี นับแต่วันที่กฎกระทรวงมีผลบังคับโดยสหกรณ์ต้องได้รับอนุมัติแผนและวงเงินจากที่ประชุมใหญ่ ซึ่งคณะกรรมการดำเนินการ ชุดที่ 50 ได้เตรียมการปรับแผนประมาณการบริหารทุนเรือนหุ้นร่วมกับทุนสำรองและเงินลงทุน ในระยะเวลา 10 ปี ให้สอดคล้องกับกฎกระทรวงดังกล่าว เบื้องต้นแล้ว แต่เนื่องจากมีเวลากระชั้นชิดและเพื่อความรอบคอบจึงเสนอให้กรรมการดำเนินการ ชุดที่ 51 พิจารณาปรับปรุง แก้ไข หรือเพิ่มเติม อีกครั้งก่อนเสนอที่ประชุมใหญ่ปีหน้าให้ความเห็นชอบต่อไป ทั้งนี้คณะกรรมการดำเนินการชุดที่ 50 มิได้มีเจตนาได้เข้าร่วมประชุมกับสหกรณ์ออมทรัพย์การไฟฟ้าฝ่ายผลิตแห่งประเทศไทย และชุมนุมสหกรณ์ออมทรัพย์แห่งประเทศไทย เป็นต้น เพื่อร่วมกันสะท้อนผลกระทบและการแก้ไขปัญหา เสนอให้กระทรวงเกษตรและสหกรณ์ หรือหน่วยงานของรัฐที่เกี่ยวข้องรับทราบต่อไป

ในด้านการลงทุนของสหกรณ์ฯ กฎกระทรวงว่าด้วย การฝากเงินและการลงทุนของสหกรณ์ออมทรัพย์และสหกรณ์เครดิตยูเนียน พ.ศ. 2567 ส่งผลกระทบต่อสหกรณ์ฯ ในยุทธศาสตร์ที่ 1.2

ดังได้กล่าวมาแล้ว และเพื่อให้สมาชิกมีความความเข้าใจได้ชัดเจนมากขึ้นเกี่ยวกับการบริหารการเงินของสหกรณ์ฯ จึงขอสรุปเพิ่มเติมดังรายละเอียดต่อไปนี้

สหกรณ์ออมทรัพย์ มจร. เป็นสหกรณ์ที่บริหารการเงินด้วยทุนและหนี้สิน (เงินฝากสมาชิกและเงินกู้ระยะสั้น) จากข้อมูลตารางยุทธศาสตร์ที่ 1.2 สหกรณ์ฯ ให้สมาชิกกู้ระยะสั้นและระยะยาวรวมกัน ประมาณร้อยละ 12 และลงทุนภายนอกประมาณร้อยละ 87 ของเงินลงทุนรวมของสหกรณ์ฯ ภายใต้เป้าหมายและการบริหารการเงินดังกล่าวมาแล้ว ตามรายงานของผู้สอบบัญชีปีนี้ สหกรณ์ฯ บริหารการเงินด้วยทุนและหนี้สินที่เป็นเงินฝากของสมาชิกประมาณร้อยละ 51 ของทุน หรือภายใต้บริหารการลงทุนในหุ้นกู้และหุ้นสามัญต่อทุนเรือนหุ้นรวมกับทุนสำรอง เท่ากับประมาณ 2.0 เท่า (มีผลตอบแทนที่ดีภายใต้สภาพคล่องที่เหมาะสม) จึงได้รับผลกระทบจากกฎกระทรวงฉบับดังกล่าวที่กำหนดให้สหกรณ์บริหารการลงทุนในหุ้นกู้และหุ้นสามัญไม่เกินทุนเรือนหุ้นรวมกับทุนสำรองเท่านั้น ทำให้แหล่งที่มาของเงินฝากสมาชิกซึ่งมีรายจ่ายดอกเบี้ยสูงกว่าธนาคาร นำไปลงทุนภายนอกเพื่อสร้างผลตอบแทนที่ดีได้ยากขึ้น กฎกระทรวงฉบับดังกล่าวมาข้างต้นนั้นขัดกับหลักการบริหารการเงินของนิติบุคคลทั่ว ๆ ไป ที่บริหารการเงินด้วยทุนรวมกับหนี้สิน ภายใต้สภาพคล่องที่เหมาะสมของแต่ละนิติบุคคลนั้น ๆ

3. กลยุทธ์ที่ 1.2.1 การวิเคราะห์เงินลงทุนกับแหล่งที่มาของเงิน ณ วันที่ 31 ธันวาคม พ.ศ. 2567

(หน่วย:ล้านบาท)

รายการ	ทุน (ไม่มีต้นทุน)				หนี้สิน			กำไร	รวม ทุน+เงินสำรอง +หนี้สิน +กำไร
	ทุน เรือนหุ้น	ทุน สำรอง	ทุน สะสม	รวม ทุน+เงิน สำรอง <sup>1)</sup>	เงินกู้ยืม ระยะสั้น <sup>3)</sup>	เงิน รับฝาก			
เงินลงทุน	1,964.70	232.42	122.37	2,381.49	934.58	3,531.55	130.94	6,978.56	
1 เงินสดและเงินฝากธนาคาร			69.27			13.35			
2 เงินให้สมาชิกกู้ระยะสั้น			105.04			105.04			
เงินให้สมาชิกกู้ระยะยาว			743.99			743.99			
3 เงินฝาก สอ.อื่น			1,349.01			1,349.01			
4 ทุน ขสอ.หรือ สอ.อื่น <sup>2)</sup>			283.30			0.00			
5 พันธบัตร <sup>2)</sup>			100.00			0.00			
6 หุ้น <sup>2)</sup>			3,348.28			1,350.09			
7 กองทุนรวมโครงสร้างพื้นฐาน โรงไฟฟ้าพระนครเหนือ			73.73			0.00			
8 ทุนสามัญของรัฐวิสาหกิจ			794.09			26.34			
8.1 ทุน ทีพีที และ เอไอที			93.10			0.00			
8.2 ทุน บมจ.การบินไทย									
รวม			6,959.81			-56.27	75.02	18.75	

หมายเหตุ 1) เงินสำรองทุน ขสอท. จำนวน 5 ล้านบาท เงินสำรองการรับประกันไทย จำนวน 57 ล้านบาท 2) เงินลงทุนระยะยาวจะมาจากแหล่งเงินที่เสถียร (ถอนยาว)

3) วงเงินกู้ยืมระยะสั้นได้รับอนุมัติจากธนาคาร 2,192.5 ล้านบาท เหลือใช้ได้ 1,257.9 ล้านบาท สำรองสภาพคดลง 438.5 ล้านบาท ลงทุนได้อีก 819.4 ล้านบาท

4) เป็นการวิเคราะห์เพื่อพิจารณาความเสี่ยง สภาพคล่อง และระมัดระวังในการลงทุน ไม่ใช่งบฐานะการเงิน (งบดุล)

4. กลยุทธ์ที่ 1.1.1 การวิเคราะห์รายได้จากเงินลงทุน ณ วันที่ 31 ธันวาคม พ.ศ. 2567

รายการเงินลงทุน (หน่วยเงิน:ล้านบาท)		รายได้รับ			สัดส่วน รายได้ต่อ รายได้รวม
		ผล ตอบแทน	อัตรา ดอกเบี้ย	กำไร	
1. เงินฝากธนาคาร+รายได้อื่น	69.27	1.24	1.790%	-0.009%	0.49%
2. สมาชิกกู้	849.03	41.28	4.862%	3.062%	16.30%
3. เงินฝาก สอ.อื่น	1,349.01	40.96	3.306%	1.236%	16.17%
4. หุ้น สอ.อื่น	283.30	11.41	4.028%	2.228%	4.51%
5. พันธบัตร	100.00	2.93	2.930%	1.130%	1.16%
6. หุ้นกู้	3,348.28	119.02	3.555%	1.755%	47.00%
7. กองทุนรวมโครงสร้างพื้นฐาน โรงไฟฟ้าพระนครเหนือ (EGATIF)	73.73	2.62	3.554%	4.140%	1.03%
8.1 หุ้นสามัญ พีทีที และ เอไอที	476.78	33.77	4.250%	2.450%	13.33%
8.2 หุ้นสามัญ บมจ.การบินไทย	93.10	0.00	0.000%	0.000%	0.00%
รวม	6,959.81	253.22	3.638%	1.839%	100%
ต้นทุนรวมทางบัญชี			1.800%		
กำไรรวม			1.838%		
ประมาณการกำไรสุทธิ (ล้านบาท)			127.97		

5. การวิเคราะห์ต้นทุนจากผลการดำเนินงานปี พ.ศ. 2567 และ พ.ศ. 2566

รายการ	พ.ศ. 2567	พ.ศ. 2566
1) ต้นทุนเงินทุน (หุ้น+สำรอง+สะสม)	0.000%	0.000%
2) ต้นทุนเงินกู้ระยะสั้น	3.190%	2.872%
3) ต้นทุนเงินรับฝาก	2.203%	2.250%
4) ต้นทุนเงินทุนและหนี้สินเฉลี่ยโดยน้ำหนักจาก 1,2,3	1.601%	1.621%
5) ต้นทุนการบริหารต่อสินทรัพย์รวม	0.199%	0.488%
ประมาณการต้นทุนรวมทางบัญชี (4+5)	1.800%	2.108%
6) ค่าเสียโอกาสเงินทุน (หุ้น+สำรอง+สะสม)	5.000%	4.250%
7) ต้นทุนเงินทุนและหนี้สินเฉลี่ยโดยน้ำหนักจาก 2,3,6	3.299%	3.017%
ประมาณการต้นทุนรวมสำหรับการลงทุน (5+7)	3.498%	3.505%

6. กลยุทธ์ข้อ 1.2.3 ผลการดำเนินงานในรอบ 5 ปี ใช้ประเมินอันดับความมั่นคง

(สหกรณ์ออมทรัพย์ขนาดใหญ่พิเศษ)

(หน่วย:บาท)

รายการ	ปี พ.ศ. 2563	ปี พ.ศ. 2564	ปี พ.ศ. 2565	ปี พ.ศ. 2566	ปี พ.ศ. 2567
จำนวนสมาชิก (ราย)	2,261	2,224	2,200	2,249	2,294
เงินให้กู้ระยะสั้น	89,962,399.70	87,657,319.10	91,246,196.44	98,314,560.87	105,039,589.83
เงินให้กู้ระยะยาว	710,234,631.12	727,445,583.61	708,951,013.10	720,978,307.33	743,989,094.31
เงินรับฝากสมาชิก	2,881,136,655.51	2,961,415,190.25	3,210,175,026.71	3,434,822,813.50	3,531,555,339.57
ธุรกิจสหกรณ์	3,681,333,686.33	3,776,518,092.96	4,010,372,236.25	4,254,115,681.70	4,380,584,023.71
สินทรัพย์หมุนเวียน	3,637,039,761.15	2,984,668,263.13	2,851,690,031.32	2,317,480,311.77	2,342,375,598.51
สินทรัพย์รวม	5,723,532,719.48	5,847,701,348.89	6,737,935,031.07	6,798,818,822.23	6,833,438,724.66
หนี้สินหมุนเวียน	3,489,232,677.27	3,588,113,414.33	4,501,226,064.52	4,540,068,943.92	4,473,648,873.97
หนี้สินทั้งสิ้น	3,494,804,432.74	3,593,641,247.36	4,507,325,629.55	4,546,704,170.95	4,480,909,218.26
ทุน	2,228,728,286.74	2,254,060,101.53	2,230,609,401.52	2,252,114,651.28	2,352,529,506.40
ทุนเรือนหุ้น	1,742,142,490.00	1,781,416,670.00	1,827,148,410.00	1,885,163,910.00	1,964,704,110.00
ทุนสำรอง	187,213,274.82	200,154,178.43	211,475,675.91	222,475,675.91	232,415,675.91
ทุนสะสม	125,878,377.90	139,761,582.40	134,241,483.90	128,646,476.67	122,373,848.78
รายได้ ดบ.และमतท.จากงลท.	227,960,024.41	214,100,580.60	225,811,177.79	238,450,226.29	253,033,085.99
รายได้อื่น	121,553.61	128,135.28	236,996.87	813,825.37	184,690.62
ค่าใช้จ่ายดำเนินงาน	13,405,410.94	31,736,043.64	33,496,996.63	34,532,794.09	13,616,083.07
กำไรสุทธิ	127,218,644.02	104,704,583.42	105,450,591.20	95,950,039.19	130,942,143.53
กำไรก่อนหักค่าใช้จ่าย	140,624,054.96	136,440,627.06	138,947,587.83	130,482,833.28	66,811,979.32
เงินกู้ระยะสั้น	607,250,000.00	472,968,117.17	1,288,340,792.18	1,081,769,142.02	934,581,687.11
เงินสด	2,615,746.00	2,568,938.75	1,930,754.00	2,124,827.25	2,455,688.25
เงินฝากธนาคาร	72,931,191.29	77,842,952.75	95,754,763.16	102,659,334.38	102,659,334.38
เงินฝากสหกรณ์อื่น	3,305,218,370.80	2,484,716,675.23	1,873,471,606.62	1,641,243,077.06	1,350,037,024.52
พันธบัตรรัฐบาล	114,000,000.00	114,000,000.00	114,000,000.00	106,789,717.82	100,000,000.00
เงินลงทุน	1,525,575,500.00	2,372,992,573.27	3,819,898,557.15	4,088,082,490.00	4,532,585,770.00
หนี้สงสัยจะสูญของเงินให้กู้	204,573.95	83,700.04	57,746.05	684,757.26	453,863.79
สินทรัพย์ถาวร	920,096.00	986,982.35	1,149,970.87	791,098.29	771,229.73
เกณฑ์ของ PEARL รวม ระดับคะแนนถ่วงน้ำหนัก (%)	79.16	77.50	77.60	75.31	78.33
อันดับความมั่นคง	B+	B+	B+	B+	B+
	ดี	ดี	ดี	ดี	ดี

7. การประเมินอันดับความมั่นคงของเพิร์ล ของสหกรณ์ออมทรัพย์ มจร. พ.ศ. 2567

PEARL ANALYSIS		ณ 31 ธันวาคม 2567			ระดับ คะแนน	คะแนน ถ่วงน้ำหนัก
1. โครงสร้างทางการเงิน  น้ำหนัก 1.1458	1.1 อัตราส่วนทุนเรือนหุ้นต่อสินทรัพย์รวม	28.75%	>	20 - 30%	8	9.1664
	1.2 อัตราส่วนเงินรับฝากสมาชิก ต่อสินทรัพย์รวม	51.68%	>	60 - 70%	6	6.8748
	1.3 อัตราส่วนลูกหนี้เงินกู้ทั้งสิ้น (สมาชิกและสอ.อื่น) ต่อสินทรัพย์รวม	12.42%	>	70 - 80%	5	5.7290
	1.4 อัตราส่วนเงินสด เงินฝากธนาคาร เงินลงทุน เงินฝากสอ.อื่น ต่อสินทรัพย์รวม	88.56%	>	20 - 30%	5	5.7290
	1.5 อัตราส่วนทุนสำรองต่อสินทรัพย์รวม	3.40%	>	10.00%	1	1.1458
	1.6 อัตราส่วนเงินกู้ยืมภายนอกต่อทุนของสหกรณ์	0.40	≤	1	8	9.1664
2. สภาพคล่องทางการเงิน  น้ำหนัก 1.0417	2.1 อัตราส่วนสินทรัพย์หมุนเวียนต่อหนี้สินหมุนเวียน	0.52	>	0.85	5	5.2085
	2.2 อัตราลูกหนี้เงินกู้ระยะสั้นที่ชำระได้ตามกำหนด	99.57%	>	95.00%	8	8.3336
	2.3 อัตราส่วนสินทรัพย์สภาพคล่องต่อเงินรับฝากสมาชิก	4.79%	>	3.00%	8	8.3336
3. ประสิทธิภาพการทำรายได้  น้ำหนัก 0.6250	3.1 อัตราส่วนกำไรสุทธิต่อทุนของสหกรณ์ถัวเฉลี่ย	5.69%	>	8.50%	4	2.5000
	3.2 อัตราส่วนค่าใช้จ่ายดำเนินงานต่อกำไรก่อนหักค่าใช้จ่ายดำเนินงาน	9.42%	≤	25.00%	8	5.0000
4. คุณภาพสินทรัพย์การป้องกันความเสี่ยง  น้ำหนัก 0.4167	4.1 อัตราส่วนหนี้ที่ไม่ก่อให้เกิดรายได้ต่อลูกหนี้เงินกู้ทั้งสิ้น	0.05%	≤	0.25%	8	3.3336
	4.2 อัตราส่วนสินทรัพย์ถาวรต่อทุนสำรอง	0.003	≤	1	8	3.3336
	4.3 อัตราส่วนลูกหนี้เงินกู้สมาชิกต่อทุนเรือนหุ้นและเงินรับฝาก	0.15	≤	1	8	3.3336
รวมระดับคะแนน					91	78.33
รวมระดับคะแนนถ่วงน้ำหนัก (%)					78.33	
อันดับความมั่นคง					B+	ดี



8. การประเมินอันดับความมั่นคงของเพิร์ล ของสหกรณ์ออมทรัพย์ มจร. พ.ศ. 2563 ถึง พ.ศ. 2567 อยู่ในระดับคะแนน B+ ดี

อันดับความมั่นคงตามเกณฑ์ของเพิร์ล (PEARL Rating)		
คะแนน (%) มากกว่า - ถึง	ความ มั่นคง	ความหมาย
> 85 - 100	A+	ดีเยี่ยมเกินความคาดหมาย
> 80 - 85	A	ดีเยี่ยม
> 75 - 80	B+	ดี
> 70 - 75	B	ค่อนข้างดี
> 65 - 70	C+	สูงกว่าค่าที่ยอมรับได้
> 60 - 65	C	ค่าที่ยอมรับได้
> 55 - 60	D+	ต้องใช้ความพยายามในการปรับปรุง
> 0 - 55	D	ต้องใช้ความพยายามในการปรับปรุงอย่างมาก

ในปี 2567 หน่วยงานภาครัฐที่ทำหน้าที่กำกับ ดูแล การดำเนินงานของสหกรณ์ออมทรัพย์ได้ออกมาตรการต่าง ๆ ซึ่งมีผลกระทบต่อการทำงานของสหกรณ์ฯ ในหลาย ๆ ด้าน ทำให้สหกรณ์ฯ ต้องมีการปรับตัวให้สอดคล้องกับมาตรการต่าง ๆ ที่มีทั้งผลดีและผลเสียต่อสมาชิก ดังนี้

1. การดำเนินการตามโครงการแก้ไขปัญหาหนี้สินเพื่อสร้างความเข้มแข็งแก่สมาชิกสหกรณ์ออมทรัพย์ โดยการปรับลดอัตราดอกเบี้ยเงินกู้ไม่เกินร้อยละ 4.75 ต่อปี

2. คำแนะนำนายทะเบียนสหกรณ์ เรื่อง หลักเกณฑ์การให้เงินกู้แก่สมาชิกอย่างรับผิดชอบและเป็นธรรม ที่กระทบโดยตรงต่อสมาชิกผู้กู้ของสหกรณ์ฯ มี 2 ประเด็น คือ ผู้กู้ควรมีเงินเหลือสุทธิหลังหักชำระหนี้แล้วไม่น้อยกว่าร้อยละ 30 ตลอดอายุสัญญา และการกู้เงินรวมกันทุกสัญญาตั้งแต่ห้าแสนบาทขึ้นไปสมาชิกต้องยื่นข้อมูลเครดิตจากบริษัทข้อมูลเครดิตแห่งชาติประกอบการพิจารณาขอกู้

ด้วยข้อเท็จจริงและเหตุผลดังกล่าวมาแล้วข้างต้น คณะกรรมการดำเนินการ ชุดที่ 50 จึงมีความจำเป็นต้องปฏิบัติตามมาตรการต่าง ๆ ของหน่วยงานภาครัฐ โดยได้มีการทยอยปรับให้เข้าตามเกณฑ์ภายใต้กรอบระยะเวลา 3 ปี เนื่องจากคำนึงถึงความจำเป็นและความเดือดร้อนของสมาชิกเป็นหลัก ทั้งนี้ในส่วนของการดำเนินการตามโครงการแก้ไขปัญหานี้สินเพื่อสร้างความเข้มแข็งแก่สมาชิกสหกรณ์ สหกรณ์ฯ ได้มีนโยบายช่วยเหลือสมาชิกตามโครงการดังกล่าวโดยการออกผลิตภัณฑ์เงินกู้จำนวน 2 โครงการ ได้แก่ โครงการเงินกู้สามัญเพื่อพัฒนาคุณภาพชีวิต ประจำปี 2567 อัตราดอกเบี้ยร้อยละ 4.75 ต่อปี และเงินกู้โครงการพิเศษเพื่อการเคหะสงเคราะห์ ประจำปี 2567 ดอกเบี้ย 3 ปีแรกอัตราดอกเบี้ย 3.75 ต่อปี

9. ผลการดำเนินงานของสหกรณ์ฯ ในรอบ 2 ปี

ตารางเปรียบเทียบผลการดำเนินงานปี 2567 และปี 2566

(หน่วย:ล้านบาท)

รายการ	ปี พ.ศ.	2567	2566	เพิ่มขึ้น (ลดลง)	คิดเป็นร้อยละ
สมาชิกทั้งสิ้น (คน)		2,294	2,249	45	2.00
สมาชิก (คน)		1,816	1,798	18	1.00
สมาชิกสมทบ (คน)		478	451	27	5.99
สินทรัพย์รวม		6,833.44	6,798.82	34.62	0.71
เงินลงทุนภายนอก		5,881.60	5,729.33	152.27	2.89
-เงินกู้ฉุกเฉิน		9.27	8.29	0.98	11.82
-เงินกู้สามัญ		274.05	240.65	33.40	13.88
-เงินกู้พิเศษ		565.71	570.35	(4.64)	(0.81)
รวมเงินกู้		849.03	819.29	29.74	3.63
ทุนเรือนหุ้น		1,964.70	1,885.16	79.54	4.22
ทุนสำรองและทุนสะสมอื่น ๆ		354.79	351.12	3.67	1.05
เงินรับฝาก		3,531.56	3,434.82	96.74	2.82
เงินกู้ยืมระยะสั้น		934.58	1,081.77	(147.19)	(13.61)
รายรับ		253.22	239.26	13.96	5.83
รายจ่าย		122.28	143.31	(21.03)	(14.67)
กำไรสุทธิ		130.94	95.95	34.99	36.47

## 10. สรุปแผนงานตามแผนยุทธศาสตร์ 3 ด้าน

ในปี 2567 แผนยุทธศาสตร์ สอ.ม.จธ. ได้มีการทบทวน จำนวน 2 ครั้ง ได้แก่ ครั้งที่ 1 ในการสัมมนากรรมการและเจ้าหน้าที่ ประจำปี 2567 และครั้งที่ 2 ในการประชุมคณะกรรมการดำเนินการประจำปี 11/50 เพื่อทบทวนและปรับแผนยุทธศาสตร์ให้สอดคล้องกับแผนพัฒนาการสหกรณ์ ฉบับที่ 5 (พ.ศ. 2566 – 2570) ตามแนวทางของกรมส่งเสริมสหกรณ์ โดยสรุปแผนงานตามแผนยุทธศาสตร์ 3 ด้าน ดังนี้

### ยุทธศาสตร์ที่ 1 พัฒนาด้านการเงินเพื่อความมั่นคง

#### 1.1 วิเคราะห์ต้นทุน ประเมินกำไรและเงินปันผล

เป้าประสงค์ : บริหารการลงทุนเป็นไปอย่างมีประสิทธิภาพและประสิทธิผล

มาตรการ	แผนงาน/โครงการ	ตัวชี้วัด	หน่วยนับ	ค่าเป้าหมายและการดำเนินการ		ผลลัพธ์ปี 2567
				2567	การดำเนินการ	
พัฒนารัฐกิจด้านการเงิน ให้มีความเข้มแข็งและ มั่นคง	1. การทบทวนกรอบนโยบาย การลงทุนและกำหนด เป้าหมายทิศทางอย่างเป็น รูปธรรม	1.1 การทบทวนกรอบนโยบาย การลงทุนโดยกำหนดสัดส่วน และกำหนดวงเงินการลงทุน	ครั้ง	1	-คณะกรรมการดำเนินการมีการ ทบทวนกรอบนโยบายการลงทุน ในการประชุมคณะกรรมการ ดำเนินการ ครั้งที่ 4/50  -คณะกรรมการดำเนินการมีการ ปรับเปลี่ยนแผนการลงทุนในการ ประชุมคณะกรรมการดำเนินการ ครั้งที่ 9/50	-กรอบการลงทุนของสหกรณ์ฯ เพิ่มขึ้นเพื่อสร้างโอกาสในการ ได้รับผลตอบแทนจากการ ลงทุนที่ดี  -สามารถลดค่าใช้จ่ายในการ บริหารจัดการกองทุนส่วน บุคคลของสหกรณ์ฯ
				100	-การบริหารงานของสหกรณ์ด้าน การเงินเป็นไปตามหลักเกณฑ์การ ปฏิบัติงาน	-หลีกเลี่ยง และคู่มือการ บริหารงานของสหกรณ์ฯ ด้าน การเงินมีการปรับปรุงแก้ไขให้ สอดคล้องและเหมาะสมกับ สถานการณ์ปัจจุบัน

1.1 วิเคราะห์ต้นทุน ประเมินกำไรและเงินปันผล (ต่อ)

เป้าประสงค์ : บริหารการลงทุนเป็นไปอย่างมีประสิทธิภาพและประสิทธิผล

มาตรการ	แผนงาน/โครงการ	ตัวชี้วัด	หน่วย นับ	ค่าเป้าหมายและการดำเนินการ		ผลลัพธ์ 2567
				2567	การดำเนินการ	
จัดสรรทุนสำรองตามอัตราที่กำหนด	1. การเสนอเพิ่มทุนสำรองในการจัดสรรผลกำไรประจำปีในอัตราที่แผนกลยุทธ์กำหนด	1.1 ร้อยละของการจัดสรรกำไรสุทธิเป็นทุนสำรอง	ร้อยละ	≥10	-ปี 2566 สหกรณ์จัดสรรกำไรสุทธิเข้าทุนสำรองร้อยละ 10.36	-ปี 2566 สหกรณ์ฯ จัดสรรกำไรสุทธิเข้าทุนสำรองร้อยละ 10.36 เป็นจำนวนเงิน 9,940,000.- บาท
รักษาระดับเงินฝาก ทุนเรือนหุ้นและหนี้สิน ในสัดส่วนที่เหมาะสม	1. การวิเคราะห์สถานะทางการเงินของสหกรณ์ฯ เพื่อรักษาระดับเงินฝาก ทุนเรือนหุ้นและหนี้สินในสัดส่วนที่เหมาะสม	1.1 อัตราส่วนทางการเงินของสหกรณ์โดยใช้เกณฑ์ CAMELS analysis	ครั้ง	1	-คณะอนุกรรมการบริหารความเสี่ยงมีการติดตามและวิเคราะห์อัตราส่วนทางการเงินของสหกรณ์โดยใช้เกณฑ์ CAMELS analysis และรายงานให้คณะกรรมการดำเนินการทราบ	-คณะกรรมการรับทราบผล การติดตามและวิเคราะห์อัตราส่วนทางการเงินของสหกรณ์โดยใช้เกณฑ์ CAMELS analysis จำนวน 1 ครั้ง -เงินฝาก ทุนเรือนหุ้น และหนี้สินของสหกรณ์ฯ อยู่ในสัดส่วนที่เหมาะสม โดดเดี่ยว เกณฑ์ CAMELS analysis สหกรณ์ขนาดใหญ่พิเศษ
		1.2 เกณฑ์มาตรฐานความมั่นคงทางการเงินของสหกรณ์ออมทรัพย์ PEARL analysis	ครั้ง	12	-คณะอนุกรรมการลงทุนมีการติดตามและวิเคราะห์เกณฑ์มาตรฐานความมั่นคงทางการเงิน PEARL analysis และรายงานให้คณะกรรมการดำเนินการทราบทุกเดือน	-คณะกรรมการรับทราบผลการวิเคราะห์เกณฑ์มาตรฐานความมั่นคงทางการเงินของสหกรณ์ PEARL analysis จำนวน 12 ครั้ง

1.2 กลยุทธ์ในการกระจายความเสี่ยง (กระจายแหล่งลงทุน / ตรวจสอบความเสี่ยงของแหล่งลงทุน)

เป้าประสงค์ : บริหารจัดการความเสี่ยงให้อยู่ในระดับที่ฐานะทางการเงินรองรับได้

มาตรการ	แผนงาน/โครงการ	ตัวชี้วัด	หน่วยนับ	ค่าเป้าหมายและการดำเนินการ		ผลลัพธ์ปี 2567
				2567	การดำเนินการ	
พัฒนาระบบบริหารความเสี่ยงและการควบคุมภายในที่มีประสิทธิภาพ	1. โครงการให้ความรู้ด้านการบริหารความเสี่ยง	1.1 การจัดหรือเข้าร่วมโครงการ/กิจกรรมอบรมให้ความรู้ฯ	ครั้ง	1	-โครงการสหกรณ์เข้าร่วมโครงการอบรม เรื่อง การจัดทำแผนกลยุทธ์และแผนบริหารความเสี่ยงสหกรณ์ ออมทรัพย์ ร่วมกับ เขตพื้นที่สหกรณ์สมาชิกกรุงเทพมหานคร พื้นที่ 2	-โครงการสหกรณ์ฯ ได้รับความรู้ เรื่อง การจัดทำแผนกลยุทธ์และแผนบริหารความเสี่ยงสหกรณ์ออมทรัพย์ จำนวน 3 ราย และได้นำความรู้ที่ได้รับนำมาปรับใช้ในการบริหารความเสี่ยงของสหกรณ์ฯ
	2. โครงการให้ความรู้ด้านการควบคุมภายใน	2.1 การจัดหรือเข้าร่วมโครงการ/กิจกรรมอบรมให้ความรู้ฯ	ครั้ง	1	-โครงการและเจ้าหน้าที่สหกรณ์เข้าร่วมโครงการสัมมนาออนไลน์ผ่าน Zoom Meeting เรื่อง “การควบคุมภายในของสหกรณ์ด้านเทคโนโลยีสารสนเทศ” ร่วมกับ ชุมชนสหกรณ์ออมทรัพย์แห่งประเทศไทย จำกัด	-โครงการและเจ้าหน้าที่สหกรณ์ฯ ได้รับความรู้ เรื่อง “การควบคุมภายในของสหกรณ์ด้านเทคโนโลยีสารสนเทศ” จำนวน 3 ราย และได้นำความรู้ที่ได้รับนำมาปรับใช้ในการบริหารความเสี่ยง และการควบคุมภายในของสหกรณ์ฯ
	3. โครงการทบทวนแผนบริหารความเสี่ยง	3.1 การทบทวนแนวปฏิบัติติดตามผลการดำเนินการเป็นประจำ และมีกรรายงานทุกเดือน	ครั้ง	1	-คณะอนุกรรมการบริหารความเสี่ยงได้มีการทบทวนประเภทความเสี่ยง และปัจจัยเสี่ยง เสนอคณะกรรมการดำเนินการ ในการประชุมครั้งที่ 10/50 -คณะอนุกรรมการลงทุนมีการติดตามและวิเคราะห์เกณฑ์มาตรฐานความมั่นคงทางการเงิน PEARL analysis และรายงานให้คณะกรรมการดำเนินการทราบทุกเดือน	-คณะกรรมการดำเนินการ ได้รับการ ได้รับความรู้ และการทบทวนประเภทความเสี่ยง และปัจจัยเสี่ยง จำนวน 1 ครั้ง -คณะกรรมการบริหารผลการวิเคราะห์เกณฑ์มาตรฐานความมั่นคงทางการเงินของสหกรณ์ PEARL analysis จำนวน 12 ครั้ง

1.2 กลยุทธ์ในการกระจายความเสี่ยง (กระจายแหล่งลงทุน / ตรวจสอบความเสี่ยงของแหล่งลงทุน) (ต่อ)

เป้าประสงค์ : บริหารจัดการความเสี่ยงให้อยู่ในระดับที่ฐานะทางการเงินรองรับได้

มาตรการ	แผนงาน/โครงการ	ตัวชี้วัด	หน่วยนับ	คำเป้าหมายและการดำเนินการ		ผลลัพธ์ปี 2567
				2567	การดำเนินการ	
พัฒนาระบบบริหารความเสี่ยงและกระบวนการภายในที่มีประสิทธิภาพ (ต่อ)	4. โครงการทบทวนแผนการควบคุมภายใน	4.1 การทบทวนแนวปฏิบัติ ติดตามผลการดำเนินการเป็นประจำ และมีการรายงานคณะกรรมการดำเนินการ	ครั้ง	2	-คณะอนุกรรมการบริหารความเสี่ยงได้ทำการประเมินคุณภาพการควบคุมภายในของ สอ.มจร. จำนวน 2 ครั้ง ในเดือนเมษายน 2567 และเดือนธันวาคม 2567	-คณะกรรมาธิการดำเนินการได้รับการได้รับทราบผลการประเมินคุณภาพการควบคุมภายในของ สอ.มจร. จำนวน 2 ครั้ง
กระจายแหล่งลงทุน	1. โครงการทบทวนและติดตาม/ปรับแผนการลงทุน/วิธีการลงทุนและแหล่งลงทุน	1.1 การทบทวน และติดตามแหล่งลงทุน และความเสี่ยงของแหล่งลงทุน	ครั้ง	2	-กรรมาธิการสหกรณ์เข้าร่วมกิจกรรม PTT family PTT Luncheon Talk 2024 “Policy shifts in response to the changing global landscape” -คณะอนุกรรมการการลงทุนมีการติดตามกรอบการลงทุนทุกประเภทของสหกรณ์ และรายงานให้คณะกรรมการดำเนินการทราบทุกเดือน -คณะอนุกรรมการการลงทุนมีการวิเคราะห์ข้อมูลของบริษัทผู้ออกหุ้นกู้ และสหกรณ์ผู้รับฝากเงิน ตามหลักเกณฑ์ของสหกรณ์ ก่อนนำเงินไปลงทุน หรือฝากสหกรณ์อื่นทุกครึ่งและรายงานให้คณะกรรมการดำเนินการทราบ -คณะอนุกรรมการบริหารความเสี่ยงมีการติดตามข้อมูลของบริษัทผู้ออกหุ้นกู้ และรายงานให้คณะกรรมการดำเนินการผู้รับฝากเงิน	-กรรมาธิการสหกรณ์ฯ ได้เข้าร่วมกิจกรรม PTT family เพื่อร่วมรับฟังข้อมูลที่สำคัญจากผู้บริหารระดับสูงของบริษัทในเครือ PTT -การลงทุนทุกประเภท และทุกครึ่งของสหกรณ์ฯ มีการวิเคราะห์ข้อมูล ก่อนนำเงินไปลงทุน หรือฝากสหกรณ์อื่น และอนุมัติโดยคณะกรรมการดำเนินการ -คณะกรรมาธิการดำเนินการได้รับทราบผลการดำเนินงานของบริษัทผู้ออกหุ้นกู้ และสหกรณ์ผู้รับฝากเงิน

1.3 พัฒนาผลิตภัณฑ์ทางการเงินที่หลากหลายเพื่อสมาชิกพึงสินเชื่อและเงินออม  
เป้าประสงค์ : สร้างความเข้มแข็งทางการเงิน เพื่อคุณภาพชีวิตที่ดีแก่สมาชิก

มาตรการ	แผนงาน/โครงการ	ตัวชี้วัด	หน่วย นับ	ค่าเป้าหมายและการดำเนินการ		ผลลัพธ์ปี 2567
				2567	การดำเนินการ	
พัฒนารูปแบบผลิตภัณฑ์เงินฝากหรือสินเชื่อให้หลากหลาย โดย กำหนดอัตราดอกเบี้ยที่จูงใจ	1. โครงการสำรวจความต้องการของสมาชิกเกี่ยวกับประเภทของเงินฝากและเงินฝาก 2. โครงการผลิตภัณฑ์เงินฝากหรือสินเชื่อที่พิเศษ	1.1 การสำรวจความต้องการของสมาชิกเกี่ยวกับประเภทของเงินฝากและเงินฝาก 2.1 ผลิตภัณฑ์เงินฝากหรือสินเชื่อที่พิเศษ	ครั้ง	1	-สทกรณีได้มีการออกแบบสำรวจความพึงพอใจด้านสินเชื่อของสมาชิก และรายงานให้คณะกรรมการดำเนินการทราบในการประชุมครั้งที่ 8/50 -คณะกรรมการดำเนินการได้มีการอนุมัติโครงการของคณะกรรมการเงินกู้จำนวน 3 โครงการ ดังนี้ 1. เงินกู้สามัญโครงการเพื่อพัฒนาคุณภาพชีวิต ประจำปี 2567 อัตราดอกเบี้ยร้อยละ 4.75 ต่อปี 2. เงินกู้พิเศษโครงการชื้อยานพาหนะประจำปี 2567 อัตราดอกเบี้ยร้อยละ 5.25 ต่อปี 3. เงินกู้พิเศษโครงการเพื่อการเกษตรสงเคราะห์ ประจำปี 2567 อัตราดอกเบี้ยร้อยละ 3.75 ต่อปี (ระยะเวลา 3 ปี)	-ผลแบบสำรวจความพึงพอใจด้านสินเชื่อของสมาชิกอยู่ในระดับคะแนนความพึงพอใจ มาก - มากที่สุด -ปี 2567 มีสมาชิกเข้าร่วมโครงการดังนี้ 1. เงินกู้สามัญโครงการเพื่อพัฒนาคุณภาพชีวิต ประจำปี 2567 อัตราดอกเบี้ยร้อยละ 4.75 ต่อปี จำนวน 121 ราย เป็นเงิน 25,786,267.- บาท 2. เงินกู้พิเศษโครงการชื้อยานพาหนะประจำปี 2567 อัตราดอกเบี้ยร้อยละ 5.25 ต่อปี จำนวน 6 ราย เป็นเงิน 6,305,200.- บาท 3. เงินกู้พิเศษโครงการเพื่อการเกษตรสงเคราะห์ ประจำปี 2567 อัตราดอกเบี้ยร้อยละ 3.75 ต่อปี (ระยะเวลา 3 ปี) จำนวน 18 ราย เป็นเงิน 37,221,480.- บาท

1.3 พัฒนาผลิตภัณฑ์ทางการเงินที่หลากหลายเพื่อสมาชิกทั้งสินเชื่อและเงินออม (ต่อ)

เป้าประสงค์ : สร้างความเข้มแข็งทางการดำรงการเงิน เพื่อคุณภาพชีวิตที่ดีแก่สมาชิก

มาตรการ	แผนงาน/โครงการ	ตัวชี้วัด	หน่วย นับ	ค่าเป้าหมายและการดำเนินการ		ผลลัพธ์ปี 2567
				2567	การดำเนินการ	
ปรับอัตราดอกเบี้ยเงินกู้และเงินรับฝากให้เหมาะสมกับตลาดการเงินอย่างทั่วถึงเพื่อส่งเสริมความมั่นคงให้แก่สหกรณ์ฯ	1. การทบทวนการกำหนดดอกเบี้ยเงินกู้และเงินรับฝากให้มีความเหมาะสมตามสถานการณ์	1.1 การทบทวนการปรับดอกเบี้ยเงินกู้และเงินฝาก	ครั้ง	1	-คณะกรรมการเงินกู้ได้มีการพิจารณากำหนดอัตราดอกเบี้ยโครงการเป็นไปตามแนวทางแก้ไขปัญหานี้สำหรับสมาชิกสหกรณ์ออมทรัพย์ ของกรมส่งเสริมสหกรณ์ เพื่อนำเสนอคณะกรรมการดำเนินการพิจารณาอนุมัติ	-คณะกรรมการดำเนินการได้มีกรอบอนุมัติกำหนดอัตราดอกเบี้ยเป็นไปตามแนวทางแก้ไขปัญหานี้สำหรับสมาชิกสหกรณ์ออมทรัพย์ ของกรมส่งเสริมสหกรณ์ จำนวน 2 ครั้ง



1.4 พัฒนาเครือข่ายสหกรณ์เพื่อเพิ่มโอกาสในการลงทุน

เป้าประสงค์ : สร้างเครือข่ายให้ความช่วยเหลือซึ่งกันและกันระหว่างสหกรณ์

มาตรการ	แผนงาน/โครงการ	ตัวชี้วัด	หน่วย นับ	ค่าเป้าหมายและการดำเนินการ		ผลลัพธ์ปี 2567
				2567	การดำเนินการ	
สร้างเครือข่ายเพื่อ ความร่วมมือในการ ดำเนินธุรกิจการเงิน	1. โครงการพบเครือข่าย สหกรณ์	1.1 สหกรณ์ที่มี กิจกรรมร่วมกัน	แห่ง	≥10	-กรรมการและเจ้าหน้าที่สหกรณ์เข้าศึกษาดู งาน ณ สหกรณ์ออมทรัพย์การไฟฟ้า ฝ่ายผลิตแห่งประเทศไทย จำกัด ด้านการ บริหารงาน การลงทุน การจัดสรรสวัสดิการ ให้กับสมาชิก และการสื่อสารกับสมาชิก อย่างมีประสิทธิภาพ -กรรมการและเจ้าหน้าที่สหกรณ์เข้าร่วม โครงการกระชับมิตรสหกรณ์ออมทรัพย์ 3 พระจอมเกล้า เพื่อแลกเปลี่ยนเรียนรู้ แนวทางการบริหารจัดการสหกรณ์ ร่วมกับ สหกรณ์ออมทรัพย์พระจอมเกล้า พระนครเหนือ จำกัด และสหกรณ์ ออมทรัพย์พระจอมเกล้าลาดกระบัง จำกัด -สหกรณ์ฝากเงินกับสหกรณ์และชุมนุม สหกรณ์ จำนวน 8 แห่ง	-กรรมการดำเนินการและเจ้าหน้าที่ สหกรณ์ฯ เข้าศึกษาดูงาน ณ สหกรณ์ ออมทรัพย์การไฟฟ้าฝ่ายผลิตแห่ง ประเทศไทย จำกัด จำนวน 10 คน -กรรมการดำเนินการและเจ้าหน้าที่ สหกรณ์ฯ เข้าร่วมโครงการกระชับ มิตรสหกรณ์ออมทรัพย์ 3 พระจอมเกล้า จำนวน 18 คน -สหกรณ์ฯ ฝากเงินกับสหกรณ์ ออมทรัพย์อื่น ๆ จำนวน 5 แห่ง เป็น เงิน 577,032,000.- บาท และชุมนุม สหกรณ์ จำนวน 3 แห่ง เป็นเงิน 773,005,024.52 บาท

ยุทธศาสตร์ที่ 2 พัฒนาการตามหลักการธรรมาภิบาล และมีการบริหารจัดการที่ทันสมัย

2.1 ระบบบริหารจัดการ

เป้าประสงค์ : สร้างความมั่นคงและยั่งยืนให้กับสหกรณ์ฯ

มาตรการ	แผนงาน/โครงการ	ตัวชี้วัด	หน่วยนับ	ค่าเป้าหมายและการดำเนินการ		ผลลัพธ์ 2567
				2567	การดำเนินการ	
จัดทำและทบทวนแผนยุทธศาสตร์และแผนปฏิบัติงานประจำปี	1. โครงการจัดทำแผนยุทธศาสตร์และแผนปฏิบัติงานประจำปี	1.1 การติดตามผลงานตามแผนยุทธศาสตร์และแผนปฏิบัติงานประจำปี	ครั้ง	1	-กิจกรรมการดำเนินการและเจ้าหน้าที่ได้มีการทบทวนแผนยุทธศาสตร์ในการสัมมนากรรมการดำเนินการและเจ้าหน้าที่ประจำปี 2567 -คณะกรรมการดำเนินการในการประชุมครั้งที่ 11/50 ได้มีการทบทวนและปรับปรุงแผนยุทธศาสตร์ให้สอดคล้องกับแผนพัฒนาการสหกรณ์ ฉบับที่ 5 (พ.ศ. 2566 – 2570)	-แผนยุทธศาสตร์ได้รับการทบทวนในปี 2567 จำนวน 2 ครั้ง
				2	-ประธานกรรมการได้วิเคราะห์และรายงานผลการดำเนินงานของสหกรณ์ให้คณะกรรมการดำเนินการทราบ -คณะกรรมการและคณะกรรมการชุดต่าง ๆ ได้มีการสรุปผลการดำเนินการตามแผนปฏิบัติงานประจำปีและรายงานให้คณะกรรมการดำเนินการทราบ	-คณะกรรมการดำเนินการได้รับทราบผลการวิเคราะห์และผลการดำเนินงานตามแผนยุทธศาสตร์ จำนวน 4 ครั้ง -คณะกรรมการดำเนินการได้มีการติดตามและรับทราบสรุปผลการดำเนินการตามแผนปฏิบัติงานประจำปีจำนวน 1 ครั้ง

2.1 ระบบบริหารจัดการ (ต่อ)  
เป้าประสงค์ : สร้างความมั่นคงและยั่งยืนให้กับสหกรณ์ฯ

มาตรการ	แผนงาน/โครงการ	ตัวชี้วัด	หน่วย นับ	ค่าเป้าหมายและการดำเนินการ		ผลลัพธ์ 2567
				2567	การดำเนินการ	
จัดทำและทบทวนแผนยุทธศาสตร์และแผนปฏิบัติการประจำปี (ต่อ)	1. โครงการจัดทำแผนยุทธศาสตร์และแผนปฏิบัติการประจำปี (ต่อ)	1.3 ผลการดำเนินงานทุกด้านเป็นไปตามแผน	ร้อยละ	80	-คณะกรรมการดำเนินการได้รับทราบผลการดำเนินงานของสหกรณ์รายไตรมาส	- ผลการดำเนินงานครบตาม แผนจำนวน 33 โครงการ ผลดำเนินการได้ตามแผน 31 โครงการ คิดเป็นร้อยละ 93.94
จัดทำและทบทวนระเบียบและ ข้อบังคับใช้ที่ต่อสถานการณ์	1. โครงการจัดทำและทบทวนระเบียบที่เกี่ยวข้องกับการบริหารงานสหกรณ์ให้ทันต่อสถานการณ์	1.1 ระเบียบของสหกรณ์ได้รับการจัดทำหรือทบทวน	ร้อยละ	100	-คณะกรรมการดำเนินการ ในการประชุมครั้งที่ 5/50 ได้มีการยกเลิกระเบียบเดิมและกำหนดระเบียบใหม่ขึ้นใช้ จำนวน 2 ฉบับ -คณะกรรมการดำเนินการ ในการประชุมครั้งที่ 7/50 ได้มีการยกเลิกระเบียบเดิมและกำหนดระเบียบใหม่ขึ้นใช้ จำนวน 3 ฉบับ -คณะกรรมการดำเนินการ ในการประชุมครั้งที่ 8/50 ได้มีการยกเลิกระเบียบเดิมและกำหนดระเบียบใหม่ขึ้นใช้ จำนวน 2 ฉบับ	-สหกรณ์ฯ มีการปรับปรุงแก้ไข และกำหนดระเบียบขึ้นถือใช้เพื่อรองรับการดำเนินงาน จำนวน 7 ฉบับ
	2. โครงการทบทวนข้อบังคับสหกรณ์ให้ทันต่อสถานการณ์	2.1 ข้อบังคับของสหกรณ์ได้รับการแก้ไข หรือ ทบทวน ตามคำแนะนำของผู้ทำหน้าที่กำกับดูแลและหน่วยงานที่เกี่ยวข้อง	ร้อยละ	100	-ข้อบังคับของสหกรณ์ได้รับการแก้ไขเพิ่มเติม ฉบับที่ 4 พ.ศ. 2567 ตามระเบียบนายทะเบียนสหกรณ์ ว่าด้วยการกำหนดข้อบังคับเกี่ยวกับการพ้นจากตำแหน่งของผู้จัดการสหกรณ์ พ.ศ. 2565	-ข้อบังคับของสหกรณ์ฯ ได้รับการแก้ไข จำนวน 1 ครั้ง

2.1 ระบบบริหารจัดการ (ต่อ)

เป้าประสงค์ : สร้างความมั่นคงและยั่งยืนให้กับสหกรณ์ฯ

มาตรการ	แผนงาน/โครงการ	ตัวชี้วัด	หน่วยนับ	ค่าเป้าหมายและการดำเนินการ		ผลลัพธ์ปี 2567
				2567	การดำเนินงาน	
การรักษาระดับผลการประเมินชั้นคุณภาพการควบคุมภายใน	1. สร้างกลไกในการเฝ้าระวังกำกับ ติดตาม การบริหารจัดการของสหกรณ์ และระบบควบคุมภายใน	1.1 สหกรณ์มีผลการประเมินชั้นคุณภาพการควบคุมภายในอยู่ในระดับดีมาก	ครั้ง	1	ปี 2567 สหกรณ์ได้รับการประเมินชั้นคุณภาพการควบคุมภายในในระดับดีมาก	-สหกรณ์ฯ ได้รับการประเมินชั้นคุณภาพการควบคุมภายในจำนวน 1 ครั้ง
การส่งเสริมบทบาทหน้าที่ของขบวนการสหกรณ์	1. ชำระค่าบำรุงสนับสนุนบำบัดสหกรณ์แห่งประเทศไทยเป็นไปตามที่กฎหมายกำหนด 2. เป็นสมาชิกและสนับสนุนกิจการของชุมนุมสหกรณ์ระดับจังหวัด และระดับประเทศ	1.1 สหกรณ์เข้าร่วมในสหกรณ์แห่งประเทศไทย 2.1 สหกรณ์มีส่วนร่วมในกิจกรรมของชุมนุมสหกรณ์ระดับจังหวัด และระดับประเทศ	ครั้ง	1	-ปี 2567 สหกรณ์ชำระค่าบำรุงสนับสนุนสหกรณ์แห่งประเทศไทย เป็นไปตามที่กฎหมายกำหนด และไม่ยัดยัดชำระ -กรรมการและเจ้าหน้าที่สหกรณ์เข้าร่วมการประชุมใหญ่สามัญประจำปี เพื่อรับฟังการรายงานผลการดำเนินงานของชุมนุมสหกรณ์ออมทรัพย์แห่งประเทศไทย จำกัด ชุมชนสหกรณ์ธนกิจไทย จำกัด และชุมนุมสหกรณ์กรุงเทพ จำกัด	- สหกรณ์ฯ ชำระค่าบำรุงสนับสนุนบำบัดสหกรณ์แห่งประเทศไทยเป็นไปตามที่กฎหมายกำหนด จำนวน 1 ครั้ง -กรรมการและเจ้าหน้าที่สหกรณ์เข้าร่วมการประชุมใหญ่สามัญประจำปี ของชุมนุมสหกรณ์ระดับจังหวัด และระดับประเทศ จำนวน 3 ครั้ง
		2.2 สหกรณ์สนับสนุนกิจการของชุมนุมสหกรณ์ระดับจังหวัด และระดับประเทศ	ครั้ง	1	-สหกรณ์มีการซื้อหุ้นเพิ่มของชุมนุมสหกรณ์ออมทรัพย์แห่งประเทศไทย จำกัด -สหกรณ์มีการซื้อหุ้นเพิ่มของชุมนุมสหกรณ์กรุงเทพ จำกัด	-สหกรณ์ฯ มีการสนับสนุนกิจการของชุมนุมสหกรณ์ระดับจังหวัด และระดับประเทศ จำนวน 2 ครั้ง

2.2 ระบบบริหารและพัฒนาทรัพยากรบุคคล

เป้าประสงค์ : มีระบบบริหารและพัฒนาบุคลากรที่มีประสิทธิภาพ

มาตรการ	แผนงาน/โครงการ	ตัวชี้วัด	หน่วยนับ	ค่าเป้าหมายและการดำเนินการ		ผลลัพธ์ 2567
				2567	การดำเนินการ	
พัฒนาระบบการบริหารทรัพยากรบุคคล	1. การจัดทำแผนพัฒนาทรัพยากรบุคคล	1.1 แผนการบริหารทรัพยากรบุคคล (HRM) และแผนพัฒนาทรัพยากรบุคคล (HRD) ทั้งในส่วนกรรมการและเจ้าหน้าที่อย่างชัดเจน	รายการ	1	-มีการจัดทำแผนปฏิบัติงานและใบแสดงลักษณะงาน (Job Description) เจ้าหน้าที่ทุกคน -มีการส่งเจ้าหน้าที่เข้ารับการอบรมในหลักสูตรที่เกี่ยวข้องและจำเป็นกับการปฏิบัติงาน -มีการส่งเจ้าหน้าที่เข้าร่วมศึกษาดูงานสหกรณ์ออมทรัพย์อื่น -มีการส่งเจ้าหน้าที่เข้าร่วมโครงการกระซิบมิตรสหกรณ์ออมทรัพย์ 3 พระจอมเกล้า เพื่อแลกเปลี่ยนเรียนรู้ แนวทางในการบริหารจัดการสหกรณ์	-เจ้าหน้าที่สหกรณ์ฯ มีการจัดทำแผนปฏิบัติงาน และใบแสดงลักษณะงาน (Job Description) จำนวน 11 คน -เจ้าหน้าที่สหกรณ์ฯ ผ่านการอบรมและทดสอบความรู้จาก ปง. จำนวน 1 คน -เจ้าหน้าที่สหกรณ์ฯ เข้าร่วมการอบรมในหลักสูตรที่เกี่ยวข้อง และจำเป็นกับการปฏิบัติงาน จำนวน 5 คน -เจ้าหน้าที่สหกรณ์ฯ เข้าร่วมศึกษาดูงานสหกรณ์ออมทรัพย์อื่น จำนวน 3 คน -เจ้าหน้าที่สหกรณ์ฯ เข้าร่วมโครงการกระซิบมิตรสหกรณ์ออมทรัพย์ 3 พระจอมเกล้า จำนวน 9 คน
		1.2 การจัดทำคู่มือ หรือมีกรอบทบทวนการปฏิบัติงานสำหรับกรรมการและเจ้าหน้าที่	รายการ/ครั้ง	1	-เจ้าหน้าที่ที่มีการทบทวนขั้นตอนการปฏิบัติงาน และมีกรรมการผู้เกี่ยวข้องเป็นผู้ดำเนินการเพิ่มเติม	-เจ้าหน้าที่สหกรณ์ฯ มีการทบทวนขั้นตอนการปฏิบัติงาน -คู่มือการปฏิบัติงานมีการแก้ไขให้สอดคล้องกับการปฏิบัติงานในสถานการณ์ปัจจุบัน จำนวน 1 ครั้ง

2.2 ระบบบริหารและพัฒนาทรัพยากรบุคคล (ต่อ)  
เป้าประสงค์ : มีระบบบริหารและพัฒนาบุคลากรที่มีประสิทธิภาพ

มาตรการ	แผนงาน/โครงการ	ตัวชี้วัด	หน่วยนับ	ค่าเป้าหมายและการดำเนินการ		ผลลัพธ์ปี 2567
				2567	การดำเนินการ	
พัฒนาระบบการบริหารทรัพยากรบุคคล (ต่อ)	1. การจัดทำแผนพัฒนาทรัพยากรบุคคล (ต่อ)	1.3 การทบทวน ติดตามและประเมินผลการดำเนินงานของเจ้าหน้าที่และกรรมการ	ครั้ง	≥1	-คณะกรรมการดำเนินการ ในการประชุมครั้งที่ 10/50 มีการแต่งตั้งคณะกรรมการประเมินผลการปฏิบัติงานของเจ้าหน้าที่ประจำปี 2567 -ไม่มีการประเมินผลการปฏิบัติงานของกรรมการดำเนินการ	-เจ้าหน้าที่สหกรณ์ฯ ได้รับการประเมินผลการปฏิบัติงานประจำปี จำนวน 1 ครั้ง
	2. โครงการอบรมให้ความรู้ ความเข้าใจ และส่งเสริมทักษะด้านหลักการสหกรณ์ การบริหารเงิน การบริการ แก่คณะกรรมการและเจ้าหน้าที่	2.1 การจัดหรือเข้าร่วมโครงการ/กิจกรรมอบรมให้ความรู้	ครั้งต่อคน	1	-กรรมการและเจ้าหน้าที่สหกรณ์เข้าร่วมโครงการ/กิจกรรมอบรมให้ความรู้ จำนวน 25 คน -กรรมการและเจ้าหน้าที่สหกรณ์นำความรู้ที่ได้รับจากการอบรมนำมาปรับใช้ในการดำเนินงานของสหกรณ์และเป็นแนวทางในการปฏิบัติงาน	-กรรมการและเจ้าหน้าที่สหกรณ์ฯ เข้าร่วมโครงการ/กิจกรรมอบรมให้ความรู้ จำนวน 25 คน -กรรมการและเจ้าหน้าที่สหกรณ์นำความรู้ที่ได้รับจากการอบรมนำมาปรับใช้ในการดำเนินงานของสหกรณ์และเป็นแนวทางในการปฏิบัติงาน

## 2.2 ระบบบริหารและพัฒนาทรัพยากรบุคคล(ต่อ)

เป้าประสงค์ : มีระบบบริหารและพัฒนาบุคลากรที่มีประสิทธิภาพ

มาตรการ	แผนงาน/โครงการ	ตัวชี้วัด	หน่วยนับ	ค่าเป้าหมายและการดำเนินการ		ผลลัพธ์ปี 2567	
				2567	การดำเนินการ		
พัฒนาระบบการบริหารทรัพยากรบุคคล (ต่อ)	3. การจัดทำแนวปฏิบัติการเลือกตั้งและกรอกำหนดคุณสมบัติของคุณสมบัติของคุณสมบัตินิติของคณะกรรมการและผู้ตรวจสอบกิจการ และผู้ตรวจ	3.1 การทบทวนแนวปฏิบัติการเลือกตั้งและคุณสมบัติของคณะกรรมการและผู้ตรวจสอบกิจการ	ครั้ง	1	-คณะกรรมการเลือกตั้งมีการทบทวนแนวปฏิบัติเกี่ยวกับการเลือกตั้งและคุณสมบัติของกรรมการดำเนินการ และผู้ตรวจสอบกิจการเป็นไปตามระเบียบนายทะเบียนสหกรณ์ ในการประชุมคณะกรรมการเลือกตั้ง ครั้งที่ 1	-คณะกรรมการเลือกตั้งมีการทบทวนแนวปฏิบัติเกี่ยวกับกรรมการเลือกตั้งและคุณสมบัติของกรรมการดำเนินการเป็นไปตามระเบียบนายทะเบียนสหกรณ์ ก่อนการปฏิบัติหน้าที่ จำนวน 1 ครั้ง	
	4. การทบทวนโครงสร้างเงินเดือนระบบสวัสดิการและระบบการประเมินผลการทำงานของบุคลากรให้สอดคล้องกับขอบเขตหน้าที่และความรับผิดชอบของตำแหน่งงาน (Job Description)	4.1 เจ้าหน้าที่ที่รับรู้เกณฑ์ประเมินผลการปฏิบัติงาน	ร้อยละ	100	-คณะกรรมการดำเนินการในการประชุมครั้งที่ 7/50 ได้มีการพิจารณาปรับสวัสดิการค่ารักษาพยาบาลของเจ้าหน้าที่สหกรณ์	-ระเบียบสหกรณ์ฯ ว่าด้วยสวัสดิการค่ารักษาพยาบาลสำหรับเจ้าหน้าที่ มีการปรับปรุงแก้ไขเพิ่มเติม จำนวน 1 ครั้ง	
	5. โครงการให้ความรู้และเตรียมความพร้อมในการเป็นคณะกรรมการดำเนินงานดำเนินการสหกรณ์	5.1 จัดโครงการให้ความรู้เกี่ยวกับการบริหารสหกรณ์ หรือส่งสมาชิกผู้สนใจเข้าร่วมโครงการให้ความรู้เกี่ยวกับการบริหารสหกรณ์	ครั้ง	≥ 1	-คณะกรรมการประเมินผลการปฏิบัติปฏิบัติงานของเจ้าหน้าที่สหกรณ์ทราบ	-เจ้าหน้าที่สหกรณ์ฯ ได้รับทราบผลการประเมินการปฏิบัติงานและเลื่อนเงินเดือนประจำปีร้อยละ 100	

2.3 พัฒนาเทคโนโลยีสารสนเทศเพื่อเพิ่มประสิทธิภาพในการบริหารงานสหกรณ์

เป้าประสงค์ : เพิ่มช่องทางการให้บริการ และพัฒนาการบริหารจัดการองค์กรอย่างมีประสิทธิภาพ

มาตรการ	แผนงาน/โครงการ	ตัวชี้วัด	หน่วย นับ	ค่าเป้าหมายและการดำเนินการ		ผลลัพธ์ปี 2567
				2567	การดำเนินการ	
จัดหาระบบหรืออุปกรณ์ เครื่องมือเทคโนโลยี สารสนเทศที่รองรับการ ทำงานและการให้บริการ แก่สมาชิก	1. การจัดหา/ปรับปรุง ซอฟต์แวร์และฮาร์ดแวร์เพิ่มเติม	1.1 ซอฟต์แวร์และ/หรือ ฮาร์ดแวร์ที่รองรับการ ทำงานเพิ่มเติม	ชุด/ระบบ	1	-ติดตั้งอุปกรณ์ตัวเครื่องแปลง สัญญาณอุปกรณ์โทรศัพท์ ภายในเพื่อรองรับโทรศัพท์ Cloud PBX ของมทาลัย	-ระบบโทรศัพท์ของสหกรณ์ฯ รองรับระบบโทรศัพท์ Cloud PBX ของมทาลัย
	2. สำรองซอฟต์แวร์และ ฮาร์ดแวร์ให้ทันสมัยเพื่อรองรับ การให้บริการแก่สมาชิก	2.1 การบำรุงรักษาและ ทดสอบประสิทธิภาพของ ซอฟต์แวร์และ/หรือ ฮาร์ดแวร์ที่รองรับการ ทำงาน	ครั้ง	≥ 1	-สหกรณ์ฯ มีการต่อสัญญา MA กับ บริษัทโซเอ็ท โซลูชั่น จำกัด	-เจ้าหน้าที่บริษัทโซเอ็ท โซลูชั่น จำกัด เข้าบำรุงรักษาและทดสอบ ประสิทธิภาพของซอฟต์แวร์ จำนวน 1 ครั้ง
	3. การพัฒนาเว็บไซต์สหกรณ์ฯ					
	4. การพัฒนาระบบเทคโนโลยี สารสนเทศเพื่อเพิ่มช่องทางการ บริการ (การพัฒนากระบวนการ บริการสมาชิก)	ความพึงพอใจในการใช้บริการ แต่ละประเภท	ร้อยละ	85	-งานพัฒนาระบบเว็บไซต์ ประชาสัมพันธ์ (Web Information) แทนเว็บไซต์เดิม	-สหกรณ์ฯ อยู่ระหว่างจ้างพัฒนา เว็บไซต์สหกรณ์ฯ โดยบริษัท โซเอ็ท โซลูชั่น จำกัด แล้วเสร็จ พร้อมใช้งานในปี 2568
	5. การจัดทำมีระบบการประเมิน ด้านความพึงพอใจของสมาชิกใน การให้บริการ					
พัฒนารูปแบบการ ให้บริการ	1. การพัฒนารูปแบบการ ให้บริการด้านการเงินของ สหกรณ์ฯ เช่น การเพิ่มช่องทาง ฝากเงิน การถอนเงิน การ จ่ายเงินปันผล เป็นต้น	1.1 ความพึงพอใจของ สมาชิกในการใช้บริการแต่ละ ประเภท	ร้อยละ	85	-มีการปรับรูปแบบเอกสารของ บริการถอนเงินออนไลน์โดยโอน เงินผ่านธนาคารกรุงเทพ	-มีการปรับปรุงรูปแบบเอกสาร ของบริการถอนเงินออนไลน์ จำนวน 1 ครั้ง -ยังไม่มีกรประเมินความพึงพอใจ ของสมาชิก



## ยุทธศาสตร์ที่ 3 พัฒนาคุณภาพชีวิตที่ดีแก่สมาชิกและสนับสนุนกิจกรรมและสังคม

## 3.1 พัฒนาคุณภาพชีวิตที่ดีแก่สมาชิก

เป้าประสงค์ : พัฒนาองค์ความรู้ให้กับสมาชิกตามหลักสหกรณ์ เพื่อชีวิตที่มีความสุข

มาตรการ	แผนงาน/โครงการ	ตัวชี้วัด	หน่วยนับ	ค่าเป้าหมายและการดำเนินการ		ผลลัพธ์ปี 2567	
				2567	การดำเนินการ		
ส่งเสริมและสนับสนุนวิถีชีวิตตามหลักการสหกรณ์ เพื่อพัฒนาคุณภาพชีวิต	1. โครงการอบรม สัมมนาให้ความรู้ เช่น ด้านการบริหารการเงิน หรือการสร้างอาชีพเสริม ด้านสุขภาพร่างกายและสุขภาพจิต ฯลฯ	1.1 สมาชิกมีความพึงพอใจ	คะแนน	≥4	การดำเนินการ	-สหกรณ์จัดโครงการอบรมให้ความรู้แก่สมาชิก จำนวน 2 ครั้ง -สมาชิกเข้าร่วมโครงการทั้งสิ้น จำนวน 534 คน คะแนนความพึงพอใจในการเข้าร่วมกิจกรรมอยู่ในระดับ “มาก” -สหกรณ์ฯ ส่งเจ้าหน้าที่เข้าร่วมโครงการสร้างอาชีพเสริมให้สมาชิก พร้อมศึกษาดูงานสหกรณ์การเกษตร -กิจกรรมส่งเสริมคุณภาพชีวิต โครงการอบรมอาชีพเสริม 2 โครงการ 1. การบรรยายหัวข้อ “การผลิตไฟฟ้าด้วยพลังงานแสงอาทิตย์ในบ้าน” 2. การบรรยายหัวข้อ “การขายออนไลน์และการสร้างคอนเทนต์”	-สหกรณ์ฯ จัดโครงการอบรมให้ความรู้แก่สมาชิก จำนวน 2 ครั้ง สมาชิกเข้าร่วมโครงการทั้งสิ้น จำนวน 534 คน คะแนนความพึงพอใจในการเข้าร่วมกิจกรรมอยู่ในระดับ “มาก” -สหกรณ์ฯ ส่งเจ้าหน้าที่เข้าร่วมโครงการสร้างอาชีพเสริมให้สมาชิก พร้อมศึกษาดูงานสหกรณ์การเกษตร ร่วมกับ เขตพื้นที่สหกรณ์สมาชิกกรุงเทพมหานคร พื้นที่ 1 จำนวน 2 คน -กิจกรรมส่งเสริมคุณภาพชีวิตโครงการอบรมอาชีพเสริมจำนวนสมาชิกตอบรับเข้าร่วมไม่น้อยกว่าจำนวนขั้นต่ำที่กำหนดไว้ จึงได้มีการจัดกิจกรรมนี้
	2. โครงการจัดกิจกรรมพิเศษ โดยใช้ห้องนันทนาการ เช่น การจัดกิจกรรมในโอกาสพิเศษ เป็นต้น	2.1 จำนวนครั้งในการจัดกิจกรรม	ครั้ง	≥2	การดำเนินการ	-กิจกรรม Happy hours จัดกิจกรรมเดือนละ 1 ครั้ง -กิจกรรมภาพเล่าเรื่อง เนื่องในวาระครบรอบ 65 ปี มจธ.	-กิจกรรม Happy hours จัดกิจกรรมเดือนละ 1 ครั้ง จำนวน 12 ครั้ง -กิจกรรมภาพเล่าเรื่อง เนื่องในวาระครบรอบ 65 ปี มจธ. จำนวน 12 ครั้ง

### 3.1 พัฒนาคูณภาพชีวิตที่ดีแก่สมาชิก (ต่อ)

เป้าประสงค์ : พัฒนาองค์ความรู้ให้กับสมาชิกตามหลักสหกรณ์ เพื่อชีวิตที่มีความสุข

มาตรการ	แผนงาน/โครงการ	ตัวชี้วัด	หน่วย นับ	ค่าเป้าหมายและการดำเนินการ		ผลลัพธ์ปี 2567
				2567	การดำเนินการ	
ทบทวนหลักเกณฑ์การจัดสวัสดิการให้พนักงาน	1. โครงการทบทวนหลักเกณฑ์ และปรับปรุงการจัดสวัสดิการให้แก่มหาชิกให้สอดคล้องกับสถานการณ์	1.2 การทบทวนหลักเกณฑ์การจัดสวัสดิการ	ครั้ง	1	-คณะกรรมการดำเนินการประชุมครั้งที่ 5/50 ได้กำหนดระเบียบสหกรณ์ฯ ว่าด้วย สวัสดิการหรือการสงเคราะห์ตามสมควรแก่สมาชิก โดยมีการทบทวนหลักเกณฑ์การจ่ายเงินสวัสดิการ เพื่อให้สอดคล้องกับความจำเป็นและสถานการณ์ปัจจุบัน	-ระเบียบสหกรณ์ฯ ว่าด้วย สวัสดิการหรือการสงเคราะห์ตามสมควรแก่สมาชิก ได้รับการแก้ไขจำนวน 1 ครั้ง

oo

### 3.2 สนับสนุนกิจกรรมเพื่อชุมชนและสังคม

เป้าประสงค์ : ส่งเสริมกิจกรรมด้านการศึกษา วิถีชีวิต ชุมชน สังคม สิ่งแวดล้อม

มาตรการ	แผนงาน/โครงการ	ตัวชี้วัด	หน่วย นับ	ค่าเป้าหมายและการดำเนินการ		ผลลัพธ์ปี 2567
				2567	การดำเนินการ	
สนับสนุนงบประมาณและหรือจัดกิจกรรมด้านการศึกษาชุมชน สังคม สิ่งแวดล้อม และการทำบุญบำรุงศาสนา ศิลปวัฒนธรรมตามความเหมาะสม	1. การจัดทำแผนงานการบริหารและการสนับสนุนงบประมาณตามความเหมาะสม โดยชักชวนให้สมาชิกมีส่วนร่วม	1.1 กิจกรรม/โครงการ	จำนวน	2	-สนับสนุนการจัดกิจกรรมโครงการ CSR ร่วมกับ มจร. และสหกรณ์ออมทรัพย์อื่น ๆ และองค์กรอื่น ๆ -สนับสนุนกิจกรรม ทำบุญบำรุง ศาสนา ร่วมทำบุญทอดกฐิน/ผ้าป่า ร่วมกับ มจร. และสหกรณ์ออมทรัพย์อื่น ๆ และองค์กรอื่น ๆ	-สนับสนุนการจัดกิจกรรมโครงการ CSR จำนวน 11 แห่ง เป็นเงิน 28,000.- บาท -สนับสนุนกิจกรรม ทำบุญบำรุง ศาสนา จำนวน 20 แห่ง เป็นเงิน 35,500.- บาท

**11. การบริหารความเสี่ยงสหกรณ์ออมทรัพย์ มจร.**

คณะกรรมการบริหารความเสี่ยง ชุดที่ 50 ได้กำหนดแนวทางการดำเนินงานบริหารความเสี่ยง ดังนี้

1. การทบทวนและปรับปรุงแผนบริหารความเสี่ยงให้ทันต่อสถานการณ์
2. การขยายผลการนำแผนบริหารความเสี่ยงไปใช้ในคณะกรรมการชุดต่าง ๆ
3. การกำหนดแนวทางในการติดตามการดำเนินการเรื่องการลงทุน และการให้สินเชื่อ
4. การติดตามตัวบ่งชี้ผลการดำเนินการเรื่องการลงทุน การให้สินเชื่อ และการจัดการ

กลยุทธ์

**แผนการดำเนินการของคณะกรรมการบริหารความเสี่ยง ประจำปี 2567**

แผนงาน	2567			
	ไตรมาส ที่ 1	ไตรมาส ที่ 2	ไตรมาส ที่ 3	ไตรมาส ที่ 4
1. ทบทวนและปรับปรุงแผนบริหารความเสี่ยง		←→		←→
2. การติดตามตัวบ่งชี้และประเมินโอกาสเกิดความเสี่ยง		←→		←→
3. การติดตามการนำแผนบริหารความเสี่ยงไปปฏิบัติ	←→			←→
4. การติดตามและประเมินผล สอ.มจร. โดยใช้แนวทาง PEARL analysis เพื่อประเมินความมั่นคงทางการเงินของสหกรณ์ออมทรัพย์	←→			←→
5. การวิเคราะห์อัตราส่วนทางการเงิน สอ.มจร. โดยใช้แนวทาง CAMELS analysis	←→			
6. การประเมินคุณภาพการควบคุมภายในของสหกรณ์	←→		←→	
7. การติดตามผลการดำเนินงานของบริษัทผู้ออกหุ้นกู้	←→			←→
8. การติดตามผลการดำเนินงานของสหกรณ์ออมทรัพย์ที่สหกรณ์ฯ นำเงินไปฝาก	←→			←→

ในปี 2567 คณะอนุกรรมการบริหารความเสี่ยง ได้ดำเนินการในเรื่องต่าง ๆ ดังนี้

**1) ความเสี่ยงและประเภทความเสี่ยง**

คณะอนุกรรมการบริหารความเสี่ยงได้กำหนดประเภทความเสี่ยงให้เป็นไปตามกฎกระทรวงการดำเนินงานและการกำกับดูแลสหกรณ์ออมทรัพย์และสหกรณ์เครดิตยูเนี่ยน พ.ศ. 2564 ดังนี้

ประเภทความเสี่ยง	ความเสี่ยง
ความเสี่ยงด้านกลยุทธ์ (Strategic Risk)	1. กรรมการ และเจ้าหน้าที่บางส่วน ยังมีความรู้และเข้าใจในกฎหมาย ข้อบังคับ หลักเกณฑ์ที่เกี่ยวข้องกับการบริหารงานและการปฏิบัติงาน ไม่เพียงพอ
	2. คณะกรรมการดำเนินการ และเจ้าหน้าที่บางส่วน ขาดการพัฒนาองค์ความรู้ในบทบาทหน้าที่ การบริหารงาน และการปฏิบัติงาน
	3. สมาชิกบางส่วนยังไม่ได้รับการพัฒนาองค์ความรู้ ในด้านสิทธิหน้าที่ การมีส่วนร่วม อุทิศการณ์ และหลักการสหกรณ์อย่างชัดเจนและต่อเนื่อง
ความเสี่ยงด้านเครดิต (Credit Risk)	4. การถูกเลิกจ้างของบุคลากรของ มจร.อาจทำให้เกิดหนี้สูญได้
	5. หนี้กู้ที่สหกรณ์ลงทุนอาจถูกปรับลดอันดับความน่าเชื่อถือ
ความเสี่ยงด้านการฝาก/การลงทุน (Market Risk)	6. หนี้กู้และเงินฝากไม่สามารถส่งผลตอบแทนตามสัญญาได้
	7. การขาดทุนในกองทุนส่วนบุคคล
ความเสี่ยงด้านสภาพคล่อง (Liquidity Risk)	8. หนี้กู้และเงินฝากไม่สามารถส่งผลตอบแทนตามสัญญา
	9. ขาดวินทางลบที่เกี่ยวกับการลงทุน หรือ สหกรณ์
	10. อัตราดอกเบี้ยทั่วไปลดลงหรือเพิ่มขึ้น
	11. การขาดสภาพคล่องทางการเงิน
	12. การกระจุกตัวของหนี้สินระยะสั้น
ความเสี่ยงด้านปฏิบัติการ (Operational Risk)	13. คณะกรรมการอาจกระทำผิดกฎหมายหรือระเบียบข้อบังคับ
	14. กรรมการหรือเจ้าหน้าที่ทุจริต
	15. พนักงานติดโรคระบาด
	16. การเกิดอัคคีภัย
	17. การถูกโจรกรรม
	18. ความเสี่ยงจากการถูกใช้เป็นแหล่งฟอกเงิน
	19. การปฏิบัติตาม พ.ร.บ.คุ้มครองข้อมูลส่วนบุคคล
	20. ความขัดข้องของระบบคอมพิวเตอร์ อันนำไปสู่การหยุดชะงักของ การดำเนินงานของสหกรณ์
	21. การใช้ทรัพย์สินด้านเทคโนโลยีสารสนเทศไม่เต็มประสิทธิภาพ และไม่เหมาะสม
	22. ความเสี่ยงต่อการใช้ซอฟต์แวร์ละเมิดลิขสิทธิ์

ในส่วนของโอกาสในการเกิดความเสียหาย มีการทบทวนเกณฑ์ระดับของโอกาส และระดับผลกระทบ ประเมินจากความเป็นไปได้ในการเกิด หรือความถี่ที่จะเป็นไปได้ที่ความเสี่ยงนั้นจะเกิดขึ้น ทั้งนี้ระดับโอกาสจำแนกในตารางที่ 1

**ตารางที่ 1 ระดับโอกาสที่ใช้ในการประเมินความเสี่ยง**

โอกาสเกิดความเสียหาย	ความถี่	ระดับคะแนน
สูงมาก	เกิด 1 ครั้ง ในรอบ 1 ปี	5
สูง	เกิด 1 ครั้ง ในรอบ 2 ปี	4
ปานกลาง	เกิด 1 ครั้ง ในรอบ 5 ปี	3
ต่ำ	เกิด 1 ครั้ง ในรอบ 10 ปี	2
ต่ำมาก	เกิด 1 ครั้ง ในรอบ 10 ปีขึ้นไป	1

การระบุระดับความรุนแรงของผลกระทบ แบ่งเป็น 2 ด้าน คือ ความสูญเสียด้านการเงิน และความสูญเสียต่อการหยุดปฏิบัติงาน ดังแสดงในตารางที่ 2

**ตารางที่ 2 ระดับความรุนแรงของผลกระทบ**

ระดับความรุนแรง	ระดับคะแนน	ความสูญเสียด้านการเงิน	ความสูญเสียต่อการหยุดปฏิบัติงาน
สูงมาก	5	สร้างความสูญเสียมูลค่ามากกว่า ร้อยละ 7 ของทุนสำรอง	หากเกิดขึ้นแล้วต้องหยุดงานมากกว่า 7 วันทำการขึ้นไป
สูง	4	สร้างความสูญเสียมูลค่ามากกว่า ร้อยละ 5 ถึงร้อยละ 7 ของทุนสำรอง	หากเกิดขึ้นแล้วต้องหยุดงานมากกว่า 5 วันแต่ไม่เกิน 7 วันทำการ
ปานกลาง	3	สร้างความสูญเสียมากกว่า ร้อยละ 3 ถึงร้อยละ 5 ของทุนสำรอง	หากเกิดขึ้นแล้วต้องหยุดงานมากกว่า 3 วันแต่ไม่เกิน 5 วันทำการ
ต่ำ	2	สร้างความสูญเสียระหว่างร้อยละ 0.5 ถึงร้อยละ 3 ของทุนสำรอง	หากเกิดขึ้นแล้วต้องหยุดงาน มากกว่า 1 วันแต่ไม่เกิน 3 วันทำการ
ต่ำมาก	1	สร้างความสูญเสียไม่เกินร้อยละ 0.5 ของทุนสำรอง	หากเกิดขึ้นแล้วต้องหยุดงาน ไม่เกิน 1 วันทำการ

**การประชุมใหญ่สามัญประจำปี 2568**  
**สหกรณ์ออมทรัพย์ มจร.**

การระบุระดับความเสี่ยง ในการระบุระดับความเสี่ยง ได้กำหนดความเสี่ยงออกมาเป็น 4 ระดับ โดยใช้ระดับคะแนนและแถบสี ดังแสดงในตารางที่ 3

ตารางที่ 3 ระดับความเสี่ยง

ระดับความเสี่ยง	แถบสี	ความหมาย
ความเสี่ยงต่ำ (L)/ต่ำมาก(VL)	สีเขียว	ระดับที่ยอมรับความเสี่ยงได้ ภายใต้วิธีการจัดการความเสี่ยงที่มีอยู่เดิม ไม่ต้องมีการจัดการเพิ่มเติม
ความเสี่ยงปานกลาง (M)	สีเหลือง	ระดับที่พอยอมรับความเสี่ยงได้ ต้องมีการจัดการควบคุมเพื่อป้องกันไม่ให้ความเสี่ยงเคลื่อนย้ายไปยังระดับที่ไม่สามารถยอมรับได้
ความเสี่ยงสูง (H)	สีส้ม	ระดับที่ไม่สามารถยอมรับความเสี่ยงได้ จำเป็นต้องจัดการความเสี่ยงเพื่อให้อยู่ในระดับที่สามารถยอมรับได้ต่อไป
ความเสี่ยงสูงมาก (VH)	สีแดง	ระดับที่ไม่สามารถยอมรับความเสี่ยงได้ จำเป็นต้องเร่งจัดการความเสี่ยงเพื่อให้อยู่ในระดับที่สามารถยอมรับได้ทันที

คณะกรรมการบริหารความเสี่ยงได้ประเมินความเสี่ยงด้วยแผนภูมิการประเมินความเสี่ยง กำหนดแนวทางในการจัดการความเสี่ยงเพื่อป้องกันการเกิดความเสี่ยงและการจัดการ หากความเสี่ยงนั้นเกิดขึ้นรวมถึงกำหนดผู้รับผิดชอบเพื่อเสนอคณะกรรมการดำเนินการพิจารณา ดังนี้

**ความเสี่ยงและแผนภูมิความเสี่ยง**

ผลกระทบ	5	สีแดง	สีแดง	สีแดง	สีแดง	สีแดง
	4	สีส้ม	สีส้ม	สีแดง	สีแดง	สีแดง
	3	สีเหลือง	สีเหลือง	สีส้ม	สีแดง	สีแดง
	2	สีเขียว	สีเหลือง	สีเหลือง	สีส้ม	สีส้ม
	1	สีเขียว	สีเขียว	สีเขียว	สีเขียว	สีเขียว
		1	2	3	4	5
โอกาส						

		ระดับความเสี่ยง				
ผลกระทบ	5	3,2,4,3,5,1,5,4,5,5	3,1,4,1,4,2			4.4
	4	1,1,1,2				
	3					2.2
	2	1,3,5,2,5,3,5,6,5,7,5,9,5,10	5,8			
	1					2.1
		1	2	3	4	5
โอกาส						

ความเสี่ยง แนวทางการจัดการความเสี่ยง ผู้รับผิดชอบ และการประเมินความเสี่ยง

ประเภทความเสี่ยง	ความเสี่ยง	แนวทางการจัดการความเสี่ยง	ผู้รับผิดชอบ	ประเมินความเสี่ยง		
				โอกาส	ผลกระทบ	ระดับความเสี่ยง
1. ความเสี่ยงด้านกลยุทธ์	1.1 กรรมการ และเจ้าหน้าที่บางส่วน ยังมีความรู้และเข้าใจในกฎหมาย ข้อบังคับ หลักเกณฑ์ที่เกี่ยวข้องกับการบริหารงานและการปฏิบัติงาน ไม่เพียงพอ	1.1.1 จัดทำระบบการจัดการความรู้ด้านกฎหมาย ข้อบังคับ หลักเกณฑ์ที่เกี่ยวข้องกับการบริหารงาน และการปฏิบัติงาน	คณะกรรมการศึกษาและประชาสัมพันธ์/คณะกรรมการดำเนินการ	1	4	ความเสี่ยงสูง (H)
		1.1.2 ส่งเสริม/สนับสนุน และสร้างโอกาสให้บุคลากรของสหกรณ์ได้รับความรู้				
	1.2 กรรมการ และเจ้าหน้าที่บางส่วน ขาดการพัฒนาองค์ความรู้ในบทบาทหน้าที่ การบริหารงาน และการปฏิบัติงาน	1.2.1 จัดทำแผนพัฒนา กรรมการ และเจ้าหน้าที่อย่างต่อเนื่อง และครอบคลุมทั่วถึง		1	4	ความเสี่ยงสูง (H)
		1.2.2 ส่งเสริมการเรียนรู้ ทั้งองค์กร				
	1.3 สมาชิกบางส่วนยังไม่ได้รับการพัฒนาองค์ความรู้ ในด้านสิทธิหน้าที่ การมีส่วนร่วม อุดมการณ์ และหลักการสหกรณ์อย่างชัดเจนและต่อเนื่อง	1.3.1 จัดทำระบบการจัดการด้านความรู้เกี่ยวกับสิทธิบทบาทหน้าที่ การมีส่วนร่วม อุดมการณ์ และหลักการสหกรณ์อย่างต่อเนื่อง		1	2	ความเสี่ยงต่ำ (L)
		1.3.2 จัดกิจกรรมอบรมให้ความรู้แก่สมาชิก				
1.3.3 ประชาสัมพันธ์ ข่าวสาร และอธิบายสถานการณ์ต่าง ๆ ให้สมาชิกทราบอย่างต่อเนื่อง						
2. ความเสี่ยงด้านเครดิต	2.1 การถูกเลิกจ้างของบุคลากร มจร.อาจทำให้เกิดหนี้สูญได้	2.1.1 พิจารณาให้เงินกู้แก่สมาชิกทุกประเภทเป็นไปตามข้อบังคับ ระเบียบ และประกาศของสหกรณ์	คณะกรรมการเงินกู้/คณะกรรมการดำเนินการ	5	1	ความเสี่ยงต่ำ (L)
		2.1.2 พิจารณาปรับปรุงแก้ไข และทบทวนระเบียบเงินกู้อย่างสม่ำเสมอเพื่อให้เป็นไปตามกฎหมายที่เกี่ยวข้อง และทันต่อสถานการณ์				

ความเสี่ยง แนวทางการจัดการความเสี่ยง ผู้รับผิดชอบ และการประเมินความเสี่ยง (ต่อ)

ประเภทความเสี่ยง	ความเสี่ยง	แนวทางการจัดการความเสี่ยง	ผู้รับผิดชอบ	ประเมินความเสี่ยง		
				โอกาส	ผลกระทบ	ระดับความเสี่ยง
2. ความเสี่ยงด้านเครดิต (ต่อ)	2.1 การถูกเลิกจ้างของบุคลากร มจร.อาจทำให้เกิดหนี้สูญได้ (ต่อ)	2.1.3 พิจารณาวางเงินกู้ให้มีความเหมาะสมกับฐานะทางการเงินและความสามารถในการชำระหนี้ของสมาชิก	คณะกรรมการเงินกู้/ คณะกรรมการดำเนินการ	5	1	ความเสี่ยงต่ำ (L)
		2.1.4 พิจารณาแนวทางการทำประกันชีวิตคุ้มครองสินเชื่อเพื่อลดภาระให้กับทายาทสมาชิก และผู้ค้ำประกัน				
2. ความเสี่ยงด้านเครดิต (ต่อ)	2.2 หุ้นกู้ที่สหกรณ์ลงทุนอาจถูกปรับลดอันดับความน่าเชื่อถือ	2.2.1 การลงทุนหุ้นกู้ของสหกรณ์เป็นไปตามกรอบกฎหมายที่เกี่ยวข้องกำหนด	คณะอนุกรรมการการลงทุน/ คณะอนุกรรมการบริหารความเสี่ยง/ คณะกรรมการดำเนินการ	5	3	ความเสี่ยงสูงมาก (VH)
		2.2.2 มีการวิเคราะห์ข้อมูลหุ้นกู้ประกอบการตัดสินใจลงทุนทุกครั้ง				
		2.2.3 มีการติดตามข้อมูลความเคลื่อนไหวหุ้นกู้ตลอดอายุการถือครอง				
3. ความเสี่ยงด้านการฝาก/การลงทุน	3.1 หุ้นกู้และเงินฝากไม่สามารถส่งผลตอบแทนตามสัญญาได้	3.1.1 มีการกำหนดกรอบการลงทุนประเภทต่าง ๆ เพื่อบริหารความเสี่ยง	คณะอนุกรรมการการลงทุน/ คณะอนุกรรมการบริหารความเสี่ยง/ คณะกรรมการดำเนินการ	2	5	ความเสี่ยงสูงมาก (VH)
		3.1.2 มีการวิเคราะห์ข้อมูลการตัดสินใจลงทุนทุกครั้ง				
		3.1.3 มีการติดตามข้อมูลการลงทุนของสหกรณ์ทุกประเภท โดยคณะอนุกรรมการบริหารความเสี่ยง				
		3.1.4 กำหนดแนวทางในการแก้ไขปัญหาที่เกี่ยวข้องกับการลงทุนของสหกรณ์ให้สอดคล้องกับสถานการณ์ที่เกิดขึ้นจริง				



ความเสี่ยง แนวทางการจัดการความเสี่ยง ผู้รับผิดชอบ และการประเมินความเสี่ยง (ต่อ)

ประเภทความเสี่ยง	ความเสี่ยง	แนวทางการจัดการความเสี่ยง	ผู้รับผิดชอบ	ประเมินความเสี่ยง		
				โอกาส	ผลกระทบ	ระดับความเสี่ยง
3. ความเสี่ยงด้านการฝาก/การลงทุน (ต่อ)	3.2 การขาดทุนในกองทุนส่วนบุคคล	3.2.1 การลงทุนเป็นไปตามวงเงินที่ได้รับอนุมัติจากที่ประชุมใหญ่สามัญประจำปี	คณะอนุกรรมการการลงทุน/ คณะอนุกรรมการบริหารความเสี่ยง/ คณะกรรมการดำเนินการ	1	5	ความเสี่ยงสูงมาก (VH)
		3.2.2 ประเมินความสามารถในการลงทุนของสหกรณ์				
		3.2.3 มีการติดตามกลไกการตลาดของตราสารทุนอย่างสม่ำเสมอ				
		3.2.4 ศึกษาข้อมูลเพิ่มเติมจากสหกรณ์อื่น ๆ เพื่อพัฒนา และปรับเปลี่ยนแผนการลงทุนของสหกรณ์ให้สอดคล้องกับสถานการณ์				
4. ความเสี่ยงด้านสภาพคล่อง	4.1 ทุนกู้และเงินฝากไม่สามารถส่งผลตอบแทนตามสัญญา	4.1.1 มีการกำหนดกรอบการลงทุนประเภทต่าง ๆ เพื่อบริหารความเสี่ยง	คณะอนุกรรมการการลงทุน/ คณะอนุกรรมการบริหารความเสี่ยง/ คณะกรรมการดำเนินการ	2	5	ความเสี่ยงสูงมาก (VH)
		4.1.2 มีการวิเคราะห์ข้อมูลการตัดสินใจลงทุนทุกครั้ง				
		4.1.3 มีการติดตามข้อมูลการลงทุนของสหกรณ์ทุกประเภท โดยคณะอนุกรรมการบริหารความเสี่ยง				
		4.1.4 กำหนดแนวทางในการแก้ไขปัญหาที่เกี่ยวข้องกับการลงทุนของสหกรณ์ให้สอดคล้องกับสถานการณ์ที่เกิดขึ้นจริง				
	4.2 ข่าวนโยบายเกี่ยวกับการลงทุนหรือ สหกรณ์	4.2.1 ประกาศอธิบายสถานการณ์ เพื่อสร้างความเชื่อมั่นแก่สมาชิกผ่านช่องทางประชาสัมพันธ์ของสหกรณ์อย่างทั่วถึง และทันต่อเหตุการณ์	คณะกรรมการศึกษาและประชาสัมพันธ์/ คณะกรรมการดำเนินการ	2	5	ความเสี่ยงสูงมาก (VH)

ความเสี่ยง แนวทางการจัดการความเสี่ยง ผู้รับผิดชอบ และการประเมินความเสี่ยง (ต่อ)

ประเภทความเสี่ยง	ความเสี่ยง	แนวทางการจัดการความเสี่ยง	ผู้รับผิดชอบ	ประเมินความเสี่ยง		
				โอกาส	ผลกระทบ	ระดับความเสี่ยง
4. ความเสี่ยงด้านสภาพคล่อง (ต่อ)	4.3 การขาดสภาพคล่องทางการเงิน	4.4.1 รักษาระดับความเหมาะสมในการกำหนดอัตราดอกเบี้ยเงินฝากและดอกเบี้ยเงินกู้	คณะกรรมการ อำนาจการ/ คณะกรรมการ ศึกษาและ ประชาสัมพันธ์/ คณะอนุกรรมการ บริหาร ความเสี่ยง/ คณะกรรมการ ดำเนินการ	1	5	ความเสี่ยง สูงมาก (VH)
		4.4.2 มีการติดตามการลงทุนของสหกรณ์ทุกประเภทอย่างต่อเนื่อง				
		4.4.3 รักษาระดับความเชื่อมั่น และศรัทธาของสมาชิกที่มีต่อสหกรณ์				
	4.4 การกระจุกตัวของหนี้สินระยะสั้น	4.5.1 รักษาสัดส่วนการใช้วงเงินกู้ยืมระยะสั้นให้มีความเหมาะสม	คณะกรรมการ อำนาจการ/ คณะกรรมการ ดำเนินการ	5	5	ความเสี่ยง สูงมาก (VH)
		4.5.2 สร้างสัมพันธ์ภาพอันดีระหว่างสถาบันการเงินอื่น ๆ				
		4.5.3 มีการวางแผนการใช้วงเงินกู้ยืมระยะสั้นที่เหมาะสมและมีความคล่องตัวสูง				
5. ความเสี่ยงด้านปฏิบัติการ	5.1 คณะกรรมการอาจกระทำผิดกฎหมายหรือระเบียบข้อบังคับ	5.1.1 สื่อสาร กฎหมาย ระเบียบ ข้อบังคับ ที่เกี่ยวข้องกับการบริหารงานสหกรณ์เพื่อให้คณะกรรมการเข้าใจ รับรู้ และนำไปสู่การปฏิบัติ	คณะกรรมการ อำนาจการ/ คณะกรรมการ ดำเนินการ	1	5	ความเสี่ยง สูงมาก (VH)
		5.1.2 มีการประกาศบทลงโทษ หากมีการทำผิดกฎหมาย ข้อบังคับ หรือระเบียบ				
		5.1.3 จัดให้มีกลไกในการป้องกันการทำผิดกฎหมาย หรือมีช่องทางการรับเรื่องร้องเรียน				

ความเสี่ยง แนวทางการจัดการความเสี่ยง ผู้รับผิดชอบ และการประเมินความเสี่ยง (ต่อ)

ประเภทความเสี่ยง	ความเสี่ยง	แนวทางการจัดการความเสี่ยง	ผู้รับผิดชอบ	ประเมินความเสี่ยง		
				โอกาส	ผลกระทบ	ระดับความเสี่ยง
5. ความเสี่ยงด้านปฏิบัติการ (ต่อ)	5.2 กรรมการหรือเจ้าหน้าที่ทุจริต	5.2.1 ประกาศมาตรการการปฏิบัติงานด้วยความสุจริต โปร่งใส ตรวจสอบได้	คณะกรรมการ อำนาจการ/ คณะกรรมการ ดำเนินการ	1	2	ความเสี่ยงต่ำ (L)
		5.2.2 ให้มีการควบคุมการปฏิบัติงานตามสายการบังคับบัญชาอย่างเคร่งครัด และมีการทบทวนกระบวนการทำงานให้สามารถป้องกันการกระทำผิดระเบียบ/ข้อบังคับ และเกิดการทุจริต ตามรอบการประเมินผลการปฏิบัติงาน				
		5.2.3 มีการสร้างขวัญและกำลังใจในการทำงาน และสร้างความผูกพัน ในการปฏิบัติงานร่วมกันในองค์กร				
		5.2.4 กำหนดบทลงโทษในกรณีเกิดการทุจริตและแจ้งให้กรรมการและเจ้าหน้าที่ทราบ				
	5.3 พนักงานติดโรคระบาด	5.3.1 จัดทำคู่มือการปฏิบัติงานของฝ่ายจัดการทุกตำแหน่ง ในทุกกระบวนการทำงาน	คณะกรรมการ อำนาจการ/ คณะกรรมการ ดำเนินการ	1	2	ความเสี่ยงต่ำ (L)
		5.3.2 กำหนดแผนบุคคลสำรอง/บุคคลทดแทนในการทำงาน				
		5.3.3 จัดทำแผนประคองกิจการในสถานการณ์ภัยพิบัติและเหตุฉุกเฉิน (BCP)				
		5.3.4 สนับสนุนการเรียนรู้และเครื่องมือ ในการทำงานผ่านระบบอิเล็กทรอนิกส์เพื่อรองรับการทำงานภายนอกสำนักงาน				

ความเสี่ยง แนวทางการจัดการความเสี่ยง ผู้รับผิดชอบ และการประเมินความเสี่ยง (ต่อ)

ประเภทความเสี่ยง	ความเสี่ยง	แนวทางการจัดการความเสี่ยง	ผู้รับผิดชอบ	ประเมินความเสี่ยง		
				โอกาส	ผลกระทบ	ระดับความเสี่ยง
5. ความเสี่ยงด้านปฏิบัติการ (ต่อ)	5.4 การเกิดอัคคีภัย	5.4.1 จัดเตรียมและตรวจสอบอุปกรณ์ที่จำเป็นเบื้องต้นในการระงับเหตุอัคคีภัย	คณะกรรมการ อำนาจการ/ คณะกรรมการ ดำเนินการ	1	5	ความเสี่ยง สูงมาก (VH)
		5.4.2 ดำเนินการตามขั้นตอนและปฏิบัติตามแผนฉุกเฉินเมื่อเกิดอัคคีภัยตามมาตราการของมหาวิทยาลัยอย่างเคร่งครัด				
		5.4.3 กำหนดทีมผู้รับผิดชอบในการป้องกันการเกิดอัคคีภัยของสหกรณ์ฯ รวมถึงสำรวจเส้นทางหนีไฟให้มีความพร้อมอยู่เสมอ				
		5.4.4 จัดให้มีการอบรมการใช้อุปกรณ์ดับเพลิงเบื้องต้น และขั้นตอนการปฏิบัติกรณีการเกิดอัคคีภัยปีละหนึ่งครั้ง				
		5.4.5 จัดเตรียมตู้หนีภัยสำหรับเก็บเอกสารสำคัญและมีการจัดเก็บเอกสารในรูปแบบไฟล์ข้อมูลสำรอง				
		5.4.6 จัดทำแผนประกอบกิจการในสถานการณ์ภัยพิบัติและเหตุฉุกเฉิน (BCP)				
		5.4.7 ทำประกันอัคคีภัยสำนักงานและอุปกรณ์ภายในสำนักงาน				
	5.5 การถูกโจรกรรม	5.5.1 ทำประกันการสูญหายหรือการถูกโจรกรรมทรัพย์สินเพื่อเป็นการรองรับความเสี่ยง	คณะกรรมการ อำนาจการ/ คณะกรรมการ ดำเนินการ	1	5	ความเสี่ยง สูงมาก (VH)
		5.5.2 จัดทำแนวทางและคู่มือปฏิบัติในการไปเบิกเงินธนาคารให้รัดกุมเพื่อป้องกันความเสี่ยงจากการถูกโจรกรรม				
		5.5.3 มีระบบสัญญาณเตือนภัยเชื่อมต่อไปยังงานรักษาความปลอดภัยของมหาวิทยาลัย				

ความเสี่ยง แนวทางการจัดการความเสี่ยง ผู้รับผิดชอบ และการประเมินความเสี่ยง (ต่อ)

ประเภทความเสี่ยง	ความเสี่ยง	แนวทางการจัดการความเสี่ยง	ผู้รับผิดชอบ	ประเมินความเสี่ยง		
				โอกาส	ผลกระทบ	ระดับความเสี่ยง
5. ความเสี่ยงด้านปฏิบัติการ (ต่อ)	5.6 ความเสี่ยงจากการถูกใช้เป็นแหล่งฟอกเงิน	5.6.1 กรรมการและเจ้าหน้าที่ปฏิบัติงานตามแนวทางปฏิบัติด้านการป้องกันและปราบปรามการฟอกเงินและการป้องกันและปราบปรามการสนับสนุนทางการเงินแก่การก่อการร้ายและการแพร่ขยายอาวุธที่มีอานุภาพทำลายล้างสูงอย่างเคร่งครัด	คณะกรรมการ อำนาจการ/ คณะกรรมการ ศึกษาและ ประชาสัมพันธ์/ คณะกรรมการ ดำเนินการ	1	2	ความเสี่ยงต่ำ (L)
		5.6.2 แนวทางปฏิบัติด้านการป้องกันและปราบปรามการฟอกเงินและการป้องกันและปราบปรามการสนับสนุนทางการเงินแก่การก่อการร้ายและการแพร่ขยายอาวุธที่มีอานุภาพทำลายล้างสูงมีการทบทวนและปรับปรุงให้เป็นปัจจุบันสม่ำเสมอ				
5.6.3 ประชาสัมพันธ์กฎหมายการฟอกเงินและบทลงโทษให้สมาชิกรับรู้						
5.6.4 กำหนดแนวปฏิบัติงานแนวทางการป้องกันและควบคุมเพื่อมิให้เกิดการถูกใช้เป็นแหล่งฟอกเงิน						
5.7 การปฏิบัติตาม พ.ร.บ.คุ้มครองข้อมูลส่วนบุคคล	ส่วนบุคคล	5.7.1 กรรมการและเจ้าหน้าที่ปฏิบัติงานตามแนวทางพระราชบัญญัติคุ้มครองข้อมูลส่วนบุคคล อย่างเคร่งครัด	คณะกรรมการ อำนาจการ/ คณะกรรมการ ดำเนินการ	1	2	ความเสี่ยงต่ำ (L)
		5.7.2 แนวทางพระราชบัญญัติคุ้มครองข้อมูลส่วนบุคคลมีการทบทวนและปรับปรุงให้เป็นปัจจุบันสม่ำเสมอ				
		5.7.3 มีการจัดทำหนังสือข้อตกลงเก็บรักษาความลับของข้อมูลของกรรมการและเจ้าหน้าที่สหกรณ์				

ความเสี่ยง แนวทางการจัดการความเสี่ยง ผู้รับผิดชอบ และการประเมินความเสี่ยง (ต่อ)

ประเภทความเสี่ยง	ความเสี่ยง	แนวทางการจัดการความเสี่ยง	ผู้รับผิดชอบ	ประเมินความเสี่ยง		
				โอกาส	ผลกระทบ	ระดับความเสี่ยง
5. ความเสี่ยงด้านปฏิบัติการ (ต่อ)	5.8 ความขัดข้องของระบบคอมพิวเตอร์ อันนำไปสู่การหยุดชะงักของการทำงานของสหกรณ์	5.8.1 บำรุงรักษาระบบ Network ของ สหกรณ์ฯ ให้อยู่ในสภาพพร้อมใช้งานอย่างสม่ำเสมอ	คณะกรรมการ อำนาจการ/ คณะกรรมการ ดำเนินการ	2	2	ความเสี่ยงปานกลาง (M)
		5.8.2 สร้างระบบป้องกันการสูญหายของข้อมูล หรือมีระบบ Back up ข้อมูล				
		5.8.3 จัดหาหรือปรับปรุง อุปกรณ์เครื่องมือสารสนเทศให้มีความทันสมัยอยู่เสมอ				
	5.8.4 จัดให้มีเจ้าหน้าที่รับผิดชอบดูแลแก้ไขปัญหาของระบบและให้คำปรึกษา และประสานงานกับบริษัทฯ กรณีเกิดปัญหาด้านสารสนเทศ					
	5.9 การใช้ทรัพย์สินด้านเทคโนโลยีสารสนเทศไม่เต็มประสิทธิภาพ และไม่เหมาะสม	5.9.1 ส่งเสริมการมีส่วนร่วมการเรียนรู้ และสร้างความรู้ตระหนักในการใช้ทรัพย์สินด้านเทคโนโลยีสารสนเทศของสหกรณ์ ให้เต็มประสิทธิภาพ และเป็นไปอย่างเหมาะสม	คณะกรรมการ อำนาจการ/ คณะกรรมการ ดำเนินการ	1	2	ความเสี่ยงต่ำ (L)
		5.9.2 กำหนดแนวทางปฏิบัติในการใช้ทรัพย์สินด้านเทคโนโลยีสารสนเทศของสหกรณ์ให้เต็มประสิทธิภาพ และเป็นไปอย่างเหมาะสม และมีการปรับปรุงให้สอดคล้องต่อสถานการณ์สม่ำเสมอ				
	5.10 การใช้ซอฟต์แวร์ละเมิดลิขสิทธิ์	5.10.1 การจัดหาซอฟต์แวร์ที่ถูกกฎหมายมาใช้งานตามความจำเป็น	คณะกรรมการ อำนาจการ/ คณะกรรมการ ดำเนินการ	1	2	ความเสี่ยงต่ำ (L)
		5.10.2 การรณรงค์ขอความร่วมมือเจ้าหน้าที่ในการใช้งานซอฟต์แวร์ที่ถูกกฎหมาย				

2) การประเมินคุณภาพการควบคุมภายในของสหกรณ์ออมทรัพย์ มจร.

สหกรณ์ออมทรัพย์ มจร. ได้รับการประเมินชั้นคุณภาพการควบคุมภายใน โดย ผู้สอบบัญชีของสหกรณ์ สำหรับปีสิ้นสุดวันที่ 31 ธันวาคม พ.ศ. 2567 ตามองค์ประกอบ 4 ส่วน ดังนี้

การประเมินคุณภาพการควบคุมภายใน

- |  |   |
|--|---|
| ส่วนที่ 1 การประเมินสภาพแวดล้อมการควบคุม       | ส่วนที่ 3 การประเมินระบบข้อมูลสารสนเทศและการสื่อสาร |
| ส่วนที่ 2 การประเมินความเสี่ยงและกิจกรรมควบคุม | ส่วนที่ 4 การประเมินระบบการติดตามและประเมินผล       |
| 2.1 การประเมินด้านการเงินการบัญชี              |   |
| 2.2 การประเมินธุรกิจสินเชื่อ                   |   |
| 2.3 การประเมินธุรกิจเงินรับฝาก                 |   |
| 2.4 การประเมินเงินลงทุนในหลักทรัพย์            |   |
| 2.5 การประเมินที่ดิน อาคาร และอุปกรณ์          |   |
| 2.6 การประเมินเจ้าหนี้เงินกู้                  |   |
| 2.7 การประเมินสมาชิกและทุนเรือนหุ้น            |   |

ผลการประเมินชั้นคุณภาพ ปี 2567 สหกรณ์ออมทรัพย์ มจร. ผ่านการประเมินชั้นคุณภาพอยู่ในระดับ “ดีมาก”

3) การติดตามและประเมินสถานะทางการเงินและผลการดำเนินงานของสหกรณ์ออมทรัพย์ มจร. โดยใช้เกณฑ์ PEARL analysis

คณะกรรมการบริหารความเสี่ยงได้มีการประเมินสถานะทางการเงินและผลการดำเนินการของสหกรณ์ฯ โดยใช้เกณฑ์ PEARL analysis และเสนอผลการวิเคราะห์และข้อเสนอแนะให้คณะกรรมการดำเนินการรับทราบเป็นประจำทุกเดือน

4) การติดตามผลการดำเนินงานของบริษัทผู้ถือหุ้นกู้

คณะกรรมการบริหารความเสี่ยงได้มีการติดตามผลการดำเนินงานของบริษัทผู้ถือหุ้นกู้การจัดอันดับเครดิต และรายงานคณะกรรมการดำเนินการรับทราบ

ความเสี่ยงที่คาดว่าจะเกิดขึ้นในปี 2568

ความเสี่ยงที่คาดว่าจะเกิดขึ้นในปี 2568 เป็นความเสี่ยงที่ยังไม่ได้ปรากฏขึ้นในปัจจุบัน แต่อาจเกิดขึ้นได้ในอนาคต ซึ่งเป็นการคาดการณ์บนพื้นฐานของการดำเนินงานของสหกรณ์ และการเปลี่ยนแปลงทางการเมือง กฎหมาย พ.ร.บ.สหกรณ์ กฎกระทรวงที่เกิดขึ้นใหม่ เทคโนโลยี สภาวะเศรษฐกิจ และสถานการณ์ทางการเงินของโลก ที่มีผลกระทบต่อการทำงานของสหกรณ์ เช่น การปรับดอกเบี้ยนโยบายทางการเงิน รวมถึงความเสี่ยงที่ต้องดำเนินการต่อเนื่องเพื่อลดความเสี่ยงให้อยู่ในระดับต่ำสุด หรือระดับที่ยอมรับได้

ทั้งนี้ สหกรณ์ออมทรัพย์ มจร. จะดำเนินการบริหารความเสี่ยง เพื่อให้มีความเหมาะสมสอดคล้องกับการเปลี่ยนแปลงกฎเกณฑ์ของหน่วยงานกำกับดูแล และสถานการณ์ดำเนินกิจการของสหกรณ์ที่เปลี่ยนแปลงไปรวมถึงก่อให้เกิดประสิทธิภาพ และประสิทธิผลในการบริหารจัดการงานสหกรณ์

จึงเสนอที่ประชุมใหญ่เพื่อทราบ

มติที่ประชุม .....

**12. รายงานข้อร้องเรียน**

ตามที่กฎกระทรวงการดำเนินงานและการกำกับดูแลสหกรณ์ออมทรัพย์และสหกรณ์เครดิตยูเนี่ยน 2564 ข้อ 14 กำหนดว่า “ในการประชุมใหญ่ นอกจากเรื่องแจ้งให้ที่ประชุมใหญ่ทราบเป็นปกติแล้ว สหกรณ์ต้องแจ้งให้ที่ประชุมใหญ่ทราบในเรื่อง ดังต่อไปนี้...

(2) ข้อมูลการถูกร้องทุกข์กล่าวโทษ การถูกดำเนินคดี การถูกร้องเรียน และถูกลงโทษของสหกรณ์ในรอบปีบัญชีที่ผ่านมา พร้อมทั้งแผนหรือแนวทางการป้องกันไม่ให้ถูกร้องทุกข์กล่าวโทษ ถูกดำเนินคดี ถูกร้องเรียน และถูกลงโทษในเรื่องดังกล่าวอีก ...” นั้น

สหกรณ์ฯ ขอรายงานข้อมูลการถูกร้องทุกข์กล่าวโทษ การถูกดำเนินคดี การถูกร้องเรียน และถูกลงโทษของสหกรณ์ตามที่กฎกระทรวงฯ ข้อ 14 (2) ใบบัญชี 2567 ดังนี้

รายงานข้อมูลตามกฎกระทรวงฯ	ประเภทคดี	จำนวน (เรื่อง)	สถานะปัจจุบัน
1. การถูกร้องทุกข์กล่าวโทษ	-	-	-
2. การถูกดำเนินคดี	-	-	-
3. การถูกร้องเรียน	-	-	-
4. การถูกลงโทษ	-	-	-

สหกรณ์ฯ ได้จัดช่องทางให้สมาชิกสามารถแจ้งปัญหาหรือข้อร้องเรียนโดยผ่านช่องทางต่าง ๆ ดังนี้

(1) เว็บไซต์ <https://coop.kmutt.ac.th>

(2) จดหมายอิเล็กทรอนิกส์ (E-Mail) : [coop@kmutt.ac.th](mailto:coop@kmutt.ac.th)

(3) แอปพลิเคชันไลน์ ID: @coopkmutt

(4) ไปรษณีย์ ที่อยู่ : สหกรณ์ออมทรัพย์มหาวิทยาลัยเทคโนโลยีพระจอมเกล้าธนบุรี จำกัด เลขที่ 126 อาคารสำนักงานอธิการบดี ชั้น 2 ถนนประชาธิปไตย แขวงบางมด เขตทุ่งครุ กรุงเทพฯ 10140

(5) ยื่นหนังสือด้วยตนเองที่สหกรณ์ออมทรัพย์มหาวิทยาลัยเทคโนโลยีพระจอมเกล้าธนบุรี จำกัด

จึงเสนอที่ประชุมเพื่อทราบ

มติที่ประชุม .....



### 13. รับทราบการทำธุรกรรมทางอิเล็กทรอนิกส์ของสหกรณ์

ตามที่สหกรณ์ออมทรัพย์ มจร. ได้นำโปรแกรมระบบบัญชีคอมพิวเตอร์มาใช้ในการประมวลผลข้อมูลทางบัญชี และจัดทำงบการเงิน เพื่อออกใบเสร็จรับเงินในการรับชำระค่าหุ้น และหนี้สินของสมาชิกในรูปแบบของเอกสาร โดยจัดส่งให้สมาชิกตามหน่วยงาน หรือที่อยู่ตามที่ให้กับสหกรณ์ฯ เพื่อใช้เป็นเอกสารอ้างอิงนั้น

ปัจจุบันสหกรณ์ฯ ได้ปรับเปลี่ยนวิธีการในการติดต่อสื่อสาร การทำธุรกรรมทางการเงิน โดยใช้การพัฒนาด้านเทคโนโลยีทางอิเล็กทรอนิกส์ ซึ่งมีความสะดวก รวดเร็ว มีประสิทธิภาพ จาก ระบบข้อมูลสมาชิก ผ่าน Mobile Application และหน้าเว็บไซต์สหกรณ์ฯ เพื่อเป็นการอำนวยความสะดวกแก่สมาชิกโดยสมาชิกสามารถตรวจสอบข้อมูลของตนเองในการทำธุรกรรมกับสหกรณ์ฯ ผ่านทาง Mobile Application และหน้าเว็บไซต์สหกรณ์ฯ เช่น การรับฝาก - ถอนเงิน ข้อมูลส่วนบุคคล จำนวนเงินค่าหุ้น เงินรับฝาก รายการเงินกู้และดอกเบี้ย และข้อมูลการขอรับสวัสดิการต่าง ๆ เป็นต้น

สหกรณ์ฯ จึงขอยกเลิกการจัดส่งใบเสร็จรับเงินไปยังสมาชิก โดยเปลี่ยนเป็นให้สมาชิกสามารถเรียกพิมพ์ใบเสร็จรับเงินจากระบบข้อมูลสมาชิก ผ่าน Mobile Application และหน้าเว็บไซต์สหกรณ์ฯ ได้ เพื่อใช้เป็นเอกสารหลักฐานอ้างอิง และตรวจสอบความถูกต้องของข้อมูลการทำธุรกรรมกับสหกรณ์ฯ ถือเป็นการทำธุรกรรมทางอิเล็กทรอนิกส์อย่างหนึ่ง ประกอบกับมีกฎหมายรับรองสถานะธุรกรรมทางอิเล็กทรอนิกส์แล้ว

ดังนั้น เพื่อให้การดำเนินการของสหกรณ์ฯ เป็นไปตามหนังสือกรมตรวจบัญชีสหกรณ์ ที่ กษ 0404/ว38 ลงวันที่ 16 เมษายน 2558 เรื่อง วิธีปฏิบัติเกี่ยวกับการออกใบเสร็จรับเงินของสหกรณ์ที่ใช้โปรแกรมระบบบัญชีคอมพิวเตอร์ประมวลผลข้อมูล

จึงเสนอที่ประชุมเพื่อทราบการทำธุรกรรมของสหกรณ์ฯ ด้วยช่องทางอิเล็กทรอนิกส์

มติที่ประชุม .....

#### 14. การใช้ทุนสาธารณประโยชน์

ในปี 2567 สหกรณ์ฯ ได้จ่ายเงินทุนสาธารณประโยชน์ เพื่อประโยชน์ของสมาชิกและช่วยเหลือสังคมภายนอก โดยมีรายละเอียด ดังนี้

##### 14.1 เพื่อสมาชิก และประชาชนชาว มจร.

ที่	รายการ	จำนวนเงิน (บาท)
1)	มอบเงินสนับสนุนกิจกรรม มจร. กองทุนสวัสดิการพนักงาน มจร.	50,000.00
2)	มอบเงินสนับสนุนการแข่งขันกีฬาบุคลากรมหาวิทยาลัยแห่งประเทศไทย	5,000.00
<b>รวม</b>		<b>55,000.00</b>

##### 14.2 ร่วมเป็นเจ้าของภาพทอดกฐิน และทอดผ้าป่า

ที่	รายการ	จำนวนเงิน (บาท)
1)	มูลนิธิคนตาบอดไทย ณ วัดบวรนิเวศราชวรวิหาร เขตพระนคร กรุงเทพฯ	1,000.00
2)	สหกรณ์ออมทรัพย์มหาวิทยาลัยสุโขทัยธรรมมาธิราช จำกัด ณ โรงเรียนวัดวังกุลา และโรงเรียนวัดหนองกรด จ.สุพรรณบุรี	1,500.00
3)	กรมทรัพยากรธรณี ณ วัดธาตุ พระอารามหลวง ต.ในเมือง อ.เมือง จ.ขอนแก่น	1,000.00
4)	สหกรณ์ออมทรัพย์ข้าราชการกระทรวงศึกษาธิการ จำกัด เทศน์มหาชาติ เวสสันดรชาดก	1,500.00
5)	สหกรณ์ออมทรัพย์ครูราชบุรี จำกัด ณ ที่พักสงฆ์บ้านโนนสะอาด ต.บ้านเก่า อ.ด่านขุนทด จ.นครราชสีมา	1,500.00
6)	สำนักงานส่งเสริมสหกรณ์กรุงเทพมหานคร พื้นที่ 1 ณ วัดไชยชุมพลชนะสงคราม ต.บ้านใต้ อ.เมืองกาญจนบุรี จ.กาญจนบุรี	2,000.00
7)	สหกรณ์ออมทรัพย์ราษฎร์บูรณะ จำกัด ณ วัดสน แขวงราษฎร์บูรณะ เขตราษฎร์บูรณะ กรุงเทพฯ	1,500.00
8)	สำนักงานสหกรณ์ออมทรัพย์ครูโยธธร์ จำกัด ณ วัดลัญจิวิน บ้านค่าน้ำคำ อ.ไทยเจริญ จ.ยโสธร	1,500.00
9)	กรมตรวจบัญชีสหกรณ์ ณ วัดบูรพาภิราม ต.ในเมือง อ.เมืองร้อยเอ็ด จ.ร้อยเอ็ด	2,000.00
10)	สหกรณ์ออมทรัพย์ครูลำปาง จำกัด ณ วัดศรีบุญโยง อ.เมือง จ.ลำปาง	1,500.00
11)	สหกรณ์ออมทรัพย์สาธารณสุขนครราชสีมา จำกัด ณ วัดปรังคน้อย ต.พลับพลา อ.โชคชัย จ.นครราชสีมา	1,500.00
12)	สันนิบาตสหกรณ์แห่งประเทศไทย ณ วัดหลวงปริชากุล ต.หน้าเมือง อ.เมือง จ.ปราจีนบุรี	2,000.00
13)	สมาคมสถาปนิกจสจเรศสหกรณ์สมาชิกของชุมนุมสหกรณ์ออมทรัพย์ แห่งประเทศไทย ณ วัดบึงพระ ตำบลบึงพระ อ.เมือง จ.พิษณุโลก	1,000.00

ที่	รายการ	จำนวนเงิน (บาท)
14)	ชุมนุมสหกรณ์ออมทรัพย์แห่งประเทศไทย จำกัด ณ วัดบางอ้อยช้าง ต.บางสีทอง อ.บางกรวย จ.นนทบุรี/วัดบ่อทอง ต.สองสลึง อ.แก่งจ.ระยอง/วัดพัฒนมังคล ต.ทุ่งเสลี่ยม อ.ทุ่งเสลี่ยม จ.สุโขทัย	2,000.00
15)	สหกรณ์ออมทรัพย์โรงพยาบาลราชวิถี จำกัด ณ โรงเรียนบ้านท่าช้าง ต.หมูสี อ.ปากช่อง จ.นครราชสีมา	1,500.00
16)	สหกรณ์ออมทรัพย์มหาวิทยาลัยธรรมศาสตร์ จำกัด ณ โรงเรียนวัดห้อยจระเข้ (เกตุอร่ามอุปถัมภ์) อ.วังน้อย จ.พระนครศรีอยุธยา	1,500.00
17)	สหกรณ์ออมทรัพย์มหาวิทยาลัยสงขลานครินทร์ จำกัด ณ วัดเขามิเกียรติ บ้านท่าไต้ ต.เขามิเกียรติ อ.สะเดา จ.สงขลา	1,500.00
18)	สหกรณ์ออมทรัพย์มหาวิทยาลัยเกษตรศาสตร์ จำกัด ณ วัดสิริจันทรมิตรวรวิหาร ต.เขาพระงาม อ.เมืองลพบุรี จ.ลพบุรี	1,500.00
19)	มหาวิทยาลัยเทคโนโลยีพระจอมเกล้าธนบุรี ณ วัดราชประดิษฐสถิตมหาสีมาราม พระอารามหลวง	3,000.00
20)	มหาวิทยาลัยเทคโนโลยีพระจอมเกล้าธนบุรี ณ วัดสารอด แขวงราษฎร์บูรณะ เขตราษฎร์บูรณะ กรุงเทพฯ	5,000.00
<b>รวม</b>		<b>35,500.00</b>

14.3 ส่งเสริม สนับสนุนขบวนการสหกรณ์

ที่	รายการ	จำนวนเงิน (บาท)
1)	ร่วมสมทบทุน กิจกรรม "ปันน้ำใจ เพื่อน้อง" ครั้งที่ 5 ให้โรงเรียนที่ขาดแคลน ร่วมกับสหกรณ์ออมทรัพย์ครูเลย จำกัด ณ โรงเรียนบ้านหนองแต้หนองโก อ.ผาขาว จ.เลย	1,500.00
2)	ร่วมสมทบทุนจัดสร้างพระอนุสาวรีย์พระราชวรพงศ์เธอ กรมหมื่นพิทยาลงกรณ์ ร่วมกับชุมนุมสหกรณ์ออมทรัพย์แห่งประเทศไทย จำกัด ณ ชุมชนสหกรณ์ออมทรัพย์ฯ อ.บางกรวย จ.นนทบุรี	2,000.00
3)	ร่วมสนับสนุนงบประมาณจัดซื้อโต๊ะ-เก้าอี้ในห้องเรียน ร่วมกับสำนักวิจัยและบริการวิทยาศาสตร์และเทคโนโลยี มจร. ณ โรงเรียนบ้านลำพระ ต.บ้านคา จ.ราชบุรี	6,000.00
4)	ร่วมบริจาคเงินเพื่อซื้อเครื่องฟอกอากาศ และหลอดไฟโซล่าเซลล์ ร่วมกับสหกรณ์ออมทรัพย์มหาวิทยาลัยแม่โจ้ จำกัด จำนวน 4 วัด (วัดดอยแท่น, วัดป่าห้วยชมพู, สถานธรรมวิริยโร9, วัดป่าเห็ด จ.เชียงใหม่)	1,500.00
5)	ร่วมบริจาคเงินโครงการเพื่อน้อง โครงการ 10 ร่วมกับสหกรณ์ออมทรัพย์ครูแพร่ จำกัด ณ โรงเรียนแม่รัง ต.บ่อเหล็กทอง อ.สอง จ.แพร่	1,500.00
6)	ร่วมบริจาคเงินช่วยเหลือสมาชิกประสบอุทกภัย ร่วมกับสหกรณ์ออมทรัพย์ครูแพร่ จำกัด ในเขต อ.เมือง จ.แพร่ และอำเภอกัลยาศัย	2,000.00

**การประชุมใหญ่สามัญประจำปี 2568**  
**สหกรณ์ออมทรัพย์ มจร.**

ที่	รายการ	จำนวนเงิน (บาท)
7)	ร่วมสนับสนุนงบประมาณในการจัดกิจกรรม "โครงการ CSR" 67 ร่วมกับสหกรณ์ออมทรัพย์ครูเชียงใหม่ จำกัด โดยดำเนินการก่อสร้างโรงอาหารโรงเรียนบ้านต้นรุ้ง อ.พร้าว จ.เชียงใหม่ และโครงการก่อสร้างหน่วยบริการอำเภอสันกำแพง อ.สันกำแพง จ.เชียงใหม่	1,500.00
8)	ร่วมสมทบทุนการศึกษา ร่วมกับภาควิชาวิศวกรรมคอมพิวเตอร์ คณะวิศวกรรมศาสตร์ มจร. ให้กับโรงเรียนในต่างจังหวัด โรงเรียนบ้านเหล่า อ.ตรอน จ.อุดรดิตถ์ และโรงเรียนอีกจำนวน 9 แห่งในพื้นที่ 3 จังหวัด (จ.สุรินทร์/จ.บุรีรัมย์/จ.ศรีสะเกษ)	10,000.00
9)	ร่วมสนับสนุนงบประมาณ ร่วมกับชมรมเพื่อน้องอิมอุ่น ด้านภัยยาเสพติด 2011 ในการจัดกิจกรรม "ด้านภัยยาเสพติด เพื่อน้องโรงเรียนบ้านโคกสว่าง" ต.นาหินลาด อ.ปากลิ่ จ.นครนายก	1,000.00
10)	ร่วมสนับสนุนทุนการศึกษา อาหารกลางวัน และอุปกรณ์การเรียน ร่วมกับมูลนิธิไพศาล ธวัชชัยนันท์ ณ โรงเรียนสหภาพแรงงานการไฟฟ้านครหลวงหมู่บ้านโคกคล้าย ต.บ่อโพธิ์ อ.นครไทย จ.พิษณุโลก	1,000.00
11)	ร่วมบริจาคสมทบทุน ร่วมกับชุมนุมสหกรณ์ออมทรัพย์แห่งประเทศไทย จำกัด "โครงการชสอ. รวมน้ำใจช่วยเหลือสหกรณ์ออมทรัพย์ประสบอุทกภัย"	2,000.00
12)	ร่วมบริจาคโครงการสมทบทุนสร้างอาคาร ร่วมกับสหกรณ์สหภาพแรงงานไทยอคริลิกไฟเบอร์ จำกัด โรงเรียนวัดเตาปูน ต.เตาปูน อ.แก่งคอย จ.สระบุรี	1,500.00
13)	ร่วมสนับสนุนโครงการ "สภพ.สร้างสุขจากเมืองหลวงสู่เด็กดอย" พร้อมจัดงานวันเด็กแห่งชาติประจำปี 2568 ร่วมกับสหภาพแรงงานรัฐวิสาหกิจการไฟฟ้านครหลวง (สภพ.) ณ โรงเรียนผาขวางวิทยา ต.แม่ยาว อ.เมือง จ.เชียงราย	1,000.00
14)	ร่วมสมทบทุน กิจกรรม "ปันน้ำใจ เพื่อน้อง" ครั้งที่ 6 ให้โรงเรียนที่ขาดแคลน ร่วมกับสหกรณ์ออมทรัพย์ครูเลย จำกัด ณ โรงเรียนบ้านนาสีสลากกินแบ่งสงเคราะห์ อ.เชียงคาน จ.เลย	1,500.00
<b>รวม</b>		<b>34,000.00</b>

**15. การใช้ทุนส่งเสริมการศึกษา**

ในปี 2567 สหกรณ์ฯ ได้มอบทุนการศึกษานูตริให้แก่สมาชิก ดังนี้

ที่	ประเภท	จำนวน (ทุน)	จำนวนเงิน (บาท)
1)	ระดับประถมศึกษา	118	281,910.00
2)	ระดับมัธยมศึกษา	92	264,940.00
3)	ระดับอุดมศึกษา	32	121,000.00
<b>รวมการใช้ทุนส่งเสริมการศึกษา</b>		<b>242</b>	<b>667,850.00</b>

16. การใช้ทุนสวัสดิการและสงเคราะห์สมาชิก

ในปี 2567 สหกรณ์ฯ ได้จ่ายเงินสวัสดิการและสงเคราะห์ให้แก่สมาชิก ดังนี้

รายการ	จำนวน (ราย)	จำนวนเงิน (บาท)	หมายเหตุ
สวัสดิการกึ่งกุลสมาชิกอาวุโส (วันเกิด)	414	3,313,000.00	
เงินบำเหน็จสมาชิกที่เกษียณอายุการทำงาน	36	360,000.00	
เงินบำเหน็จสมาชิกเพื่อการออม	36	189,785.00	
เงินสงเคราะห์สมาชิกเกี่ยวกับการเสียชีวิตของสมาชิก	8	1,682,813.50	นายอุทัย แก้วช่วง น.ส. ศศิธร มีผลประไพ นายคำพัต สมบัติพรม นายบุญรักษ์ จิปีภพ น.ส. สุนันทา ลีมรสสุข นางสุภาณี เลิศไตรรักษ์ นางดารานี นิยะมานนท์ น.ส. พัชรินทร์ จันทะวงค์
เงินสงเคราะห์สมาชิกเกี่ยวกับการเสียชีวิตคู่สมรส	5	277,500.00	คู่สมรสสมาชิกเลขที่ 01519 คู่สมรสสมาชิกเลขที่ 02143 คู่สมรสสมาชิกเลขที่ 00206 คู่สมรสสมาชิกเลขที่ 00605 คู่สมรสสมาชิกเลขที่ 02624
ค่าพวงหรีด	81	62,600.00	
สวัสดิการค่ารักษาพยาบาล (คนไข้ใน)	53	97,050.00	
สวัสดิการการสมรสของสมาชิก	18	14,500.00	
สวัสดิการรับขวัญทายาทใหม่	17	15,500.00	
สวัสดิการเมื่อสมาชิกสำเร็จการศึกษา	9	21,000.00	
สวัสดิการสำหรับสมาชิกผู้เป็นโสด	10	30,000.00	
เงินสงเคราะห์สมาชิกที่ประสบสาธารณภัย	3	14,000.00	
ค่าใช้จ่ายงานแสดงกตเวทิตาจิตสมาชิกเกษียณอายุ	-	120,892.00	
ค่าใช้จ่ายเนื่องในโอกาสครบรอบ 50 ปี	-	50,000.00	
ค่าเบี้ยประกันอุบัติเหตุ (กลุ่ม)	-	784,923.00	
<b>รวมการใช้ทุนสวัสดิการและสงเคราะห์สมาชิก</b>		<b>7,033,563.50</b>	

17. ผลประโยชน์และค่าตอบแทนกรรมการผู้จัดการและที่ปรึกษาของ  
สหกรณ์ฯ ประจำปี 2567

การเปิดเผยรายละเอียดผลประโยชน์และค่าตอบแทนกรรมการและผู้จัดการ ประจำปี 2567  
ข้อมูล วันที่ 1 มกราคม พ.ศ. 2567 - วันที่ 31 ธันวาคม 2567  
กฎกระทรวง การดำเนินงานและการกำกับดูแลสหกรณ์ออมทรัพย์และสหกรณ์เครดิตยูเนียน พ.ศ. 2564 ข้อ 14 (1) และ (4) ให้แจ้งผลประโยชน์และค่าตอบแทนที่กรรมการ ผู้จัดการ  
ผู้มีอำนาจในการจัดการ และที่ปรึกษาของสหกรณ์ ได้รับจากสหกรณ์ในรอบปีบัญชีที่ผ่านมา และให้แสดงรายละเอียดค่าตอบแทนดังกล่าวเป็นรายบุคคล โดยแจ้งให้ที่ประชุมใหญ่ทราบ ดังนี้

ที่	ชื่อ - สกุล	ตำแหน่ง	กรรมการ ชุดที่	ค่าตอบแทน (บาท)	ค่าเบี้ยประชุม (บาท)	ค่าเบี้ยเลี้ยง (บาท)	โบนัส (บาท)	เงินเดือน (บาท)	รวมทั้งสิ้น (บาท)
1	นายจัญญ์ ดันดีพิศาลกุล	ประธานกรรมการ	49, 50	480,000.00	25,800.00	700.00	90,000.00	-	596,500.00
2	นาย ปุรินทร์ ลิ่มขำฟ้า	รองประธานกรรมการ	49, 50	120,000.00	38,400.00	3,500.00	90,000.00	-	251,900.00
3	นาง มะลิวรรณ ขุนแทน	กรรมการและที่ปรึกษา	49, 50	111,207.00	44,700.00	3,000.00	90,000.00	-	248,907.00
4	นาง จิรัชพัฒนา อภัยจิตร	กรรมการและเลขานุการ	49, 50	120,000.00	33,200.00	1,400.00	90,000.00	-	244,600.00
5	นาย นิธิ ปุณณจันทร์	กรรมการ	49, 50	60,000.00	43,700.00	6,700.00	90,000.00	-	200,400.00
7	นายวรพจน์ สุนทรสุข	กรรมการ	49, 50	60,000.00	43,000.00	-	90,000.00	-	193,000.00
8	นาย เฉษฐา จันทวงษ์เส	กรรมการ	49, 50	56,483.00	40,500.00	-	90,000.00	-	186,983.00
9	นาย สมพร เขยเสงี่ยม	กรรมการ	49, 50	36,000.00	30,400.00	18,500.00	90,000.00	-	174,900.00
10	น.ส. กนกรัตน์ นาคเหตุทัย	กรรมการ	49, 50	54,724.00	29,700.00	7,500.00	90,000.00	-	181,924.00
11	นาย มังกร ศรีสังพล	กรรมการ	49, 50	24,000.00	30,400.00	15,600.00	90,000.00	-	160,000.00
12	นาย เรวัตี ครามบุตร	กรรมการ	49, 50	24,000.00	30,700.00	14,900.00	90,000.00	-	159,600.00
13	นาย นิสันต์ ตามาพงษ์	กรรมการ	49, 50	24,000.00	30,400.00	4,400.00	90,000.00	-	148,800.00
14	นางวิภาพรรณ อ่อนประทีน	กรรมการ	50	20,483.00	27,700.00	-	-	-	48,183.00
15	นาย สนั่น สระแก้ว	กรรมการ	50	30,724.00	26,300.00	-	-	-	57,024.00
16	น.ส. ศิววรรณ พูลพันธ์	กรรมการ	50	20,483.00	22,600.00	-	-	-	43,083.00
17	น.ส. ดวงรักษ์ นันทวิสาโรจน์	รองประธานกรรมการ (2)	49	17,586.00	6,900.00	1,000.00	90,000.00	-	115,486.00
18	น.ส. ฉันทนา ภู่อารักษ์	กรรมการและที่ปรึกษา	49	17,586.00	7,500.00	-	90,000.00	-	115,086.00
6	นาย ฉัตรชัย มุ่งจัญญา	กรรมการ	49	8,793.00	8,200.00	-	90,000.00	-	106,993.00
19	นางศิริพร สิงห์เรือง	ผู้จัดการ		-	37,500.00	-	110,856.00	664,200.00	812,556.00
<b>รวมทั้งสิ้น</b>				1,286,069.00	557,600.00	77,200.00	1,460,856.00	664,200.00	4,045,925.00

\*โบนัส ได้รับการอนุมัติจากการจัดสรรกำไรสุทธิประจำปี 2566

18. กรรมการดำเนินการเข้าร่วมกิจกรรมอบรมสัมมนากับหน่วยงานต่าง ๆ ดังนี้

ลำดับ	กิจกรรม	หน่วยงาน	วัน/เดือน/ปี
1)	ร่วมงานวันสหกรณ์แห่งชาติ ประจำปี 2567	สันนิบาตสหกรณ์ แห่งประเทศไทย	26 ก.พ. 2567
2)	ประชุมชี้แจงแนวทางแก้ไขปัญหา หนี้สินสำหรับสมาชิกสหกรณ์ออมทรัพย์	สำนักงานส่งเสริมสหกรณ์ กรุงเทพมหานคร พื้นที่ 1	27 ก.พ. 2567
3)	ประชุมเพื่อรับทราบผลการดำเนินงานปี 2566 และการดำเนินงานตามแผนฟื้นฟู กิจการ บริษัทการบินไทย จำกัด (มหาชน)	ชุมนุมสหกรณ์ออมทรัพย์ แห่งประเทศไทย จำกัด	3 เม.ย. 2567
4)	สัมมนาวิชาการระหว่างสหกรณ์อื่น ในหัวข้อเรื่อง “การลงทุนในตราสารหนี้ สำหรับผู้บริหารสหกรณ์”	สหกรณ์ออมทรัพย์ โรงพยาบาลตำรวจ จำกัด	27 – 28 เม.ย. 2567
5)	ประชุมใหญ่สามัญผู้ถือหุ้นบริษัท สหประกันชีวิต จำกัด (มหาชน) ประจำปี 2567	บริษัท สหประกันชีวิต จำกัด (มหาชน)	26 เม.ย. 2567
6)	ประชุมเพื่อหารือและติดตามการปฏิบัติ ตามการปรับโครงสร้างหนี้ของสหกรณ์ ออมทรัพย์สโมสรรถไฟ จำกัด	สันนิบาตสหกรณ์ แห่งประเทศไทย	29 เม.ย. 2567
7)	ประชุม ผ่าน Zoom Meeting เพื่อระดม ความคิดเห็น ร่างกฎกระทรวงการฝากเงิน และการลงทุนของสหกรณ์ออมทรัพย์และ สหกรณ์เครดิตยูเนี่ยน พ.ศ. ....	ชุมนุมสหกรณ์ออมทรัพย์ แห่งประเทศไทย จำกัด	3 พ.ค. 2567
8)	อบรมหลักสูตร “การบริหารการเงิน และการลงทุน” รุ่นที่ 1	สันนิบาตสหกรณ์ แห่งประเทศไทย	7 – 9 พ.ค. 2567
9)	ร่วมพิธีเปิดพระอนุสาวรีย์ พระราชชวรงค์เธอ กรมหมื่นพิทยาลงกรณ์ พระบิดาแห่งการสหกรณ์ไทย	ชุมนุมสหกรณ์ออมทรัพย์ แห่งประเทศไทย จำกัด	21 พ.ค. 2567
10)	ประชุมใหญ่สามัญ ประจำปี 2567	ชุมนุมสหกรณ์ออมทรัพย์ แห่งประเทศไทย จำกัด	8 มิ.ย. 2567
11)	โครงการอบรมให้ความรู้เกี่ยวกับ แผนพัฒนาสหกรณ์ ฉบับที่ 5 และแนวทาง การขับเคลื่อน ผ่าน Zoom Meeting	สำนักงานส่งเสริมสหกรณ์ กรุงเทพมหานคร พื้นที่ 1	14 มิ.ย. 2567
12)	ประชุมใหญ่สามัญ ประจำปี 2567	ชุมนุมสหกรณ์ธนกิจไทย จำกัด	17 ส.ค. 2567

การประชุมใหญ่สามัญประจำปี 2568  
สหกรณ์ออมทรัพย์ มจร.

ลำดับ	กิจกรรม	หน่วยงาน	วัน/เดือน/ปี
13)	โครงการอบรม เรื่อง “การจัดทำแผนกลยุทธ์และแผนบริหารความเสี่ยงสหกรณ์ออมทรัพย์”	เขตพื้นที่สหกรณ์สมาชิก กรุงเทพมหานคร พื้นที่ 2	20 – 21 ส.ค. 2567
14)	PTT Luncheon Talk 2024 “Policy shifts in response to the changing global landscape”	บริษัท หลักทรัพย์บัวหลวง จำกัด (มหาชน)	21 ส.ค. 2567
15)	ประชุมเพื่อหารือและติดตามการปฏิบัติตามการปรับโครงสร้างหนี้ของสหกรณ์ออมทรัพย์สโมสรรถไฟ จำกัด	สันนิบาตสหกรณ์แห่งประเทศไทย	5 ก.ย. 2567
16)	ประชุมกับคณะกรรมการดำเนินการชุมนุมสหกรณ์ออมทรัพย์รัฐวิสาหกิจไทย จำกัด เพื่อระดมความคิดเห็น เกี่ยวกับการดำเนินการตามแนวทางปฏิบัติตามประกาศนายทะเบียนสหกรณ์ เรื่อง การประมาณการค่าเผื่อหนี้สงสัยจะสูญสำหรับสหกรณ์ออมทรัพย์และสหกรณ์เครดิตยูเนียน พ.ศ. 2567	ชุมนุมสหกรณ์ออมทรัพย์รัฐวิสาหกิจไทย จำกัด	10 ต.ค. 2567
17)	การนำเสนอ เรื่อง การปรับโครงสร้างทุนการแก้ไขแผนฟื้นฟูกิจการ และรายงานการประเมินมูลค่ายุติธรรมจากที่ปรึกษาทางการเงินอิสระ ผ่าน e-Meeting	บริษัท การบินไทย จำกัด (มหาชน)	18 ต.ค. 2567
18)	การประชุมเจ้าหน้าที่ หนุนกู้ บริษัทการบินไทย จำกัด (มหาชน) ทุกกลุ่มที่มีสิทธิแปลงหนี้เป็นทุน ผ่าน e-Meeting	บริษัท การบินไทย จำกัด (มหาชน)	18 ต.ค. 2567
19)	โครงการกระชับมิตรสหกรณ์ออมทรัพย์ 3 พระจอมเกล้า	สหกรณ์ออมทรัพย์พระจอมเกล้าพระนครเหนือ จำกัด	19 – 20 ต.ค. 2567
20)	อบรมบุคลากรสหกรณ์ทุกประเภท หลักสูตร “ทักษะการวางแผนกลยุทธ์สำหรับผู้จัดการสหกรณ์ยุคใหม่” รุ่นที่ 1	สันนิบาตสหกรณ์แห่งประเทศไทย	28 – 30 ต.ค. 2567
21)	ประชุมเจ้าหน้าที่เพื่อพิจารณาข้อเสนอขอแก้ไขแผนฟื้นฟูกิจการของบริษัทการบินไทย จำกัด (มหาชน) ผ่าน e-Meeting	กรมบังคับคดี	8 พ.ย. 2567



ลำดับ	กิจกรรม	หน่วยงาน	วัน/เดือน/ปี
22)	การรายงานผลการดำเนินงานและผลประกอบการไตรมาส 3 ปี 2567 ความคืบหน้าการปรับโครงสร้างทุนและรายละเอียดการใช้สิทธิแปลงหนี้เป็นทุนผ่าน e-Meeting	บริษัท การบินไทย จำกัด (มหาชน)	8 พ.ย. 2567
23)	โครงการสัมมนาออนไลน์ผ่าน Zoom Meeting เรื่อง “การควบคุมภายในของสหกรณ์ด้านเทคโนโลยีสารสนเทศ”	ชุมนุมสหกรณ์ออมทรัพย์แห่งประเทศไทย จำกัด	20 พ.ย. 2567
24)	ประชุมออนไลน์ผ่าน Zoom Meeting เรื่อง "การแก้ไขแผนฟื้นฟูกิจการ" (วาระเพิ่มจำนวนผู้บริหารแผน)	ชุมนุมสหกรณ์ออมทรัพย์แห่งประเทศไทย จำกัด	21 พ.ย. 2567
25)	ประชุมใหญ่สามัญประจำปี 2567	ชุมนุมสหกรณ์กรุงเทพ จำกัด	24 พ.ย. 2567
26)	ประชุมเพื่อหารือและติดตามการปฏิบัติตามการปรับโครงสร้างหนี้ของสหกรณ์ออมทรัพย์โมสรรรพไฟ จำกัด	สันนิบาตสหกรณ์แห่งประเทศไทย	27 พ.ย. 2567
27)	ประชุมเจ้าหน้าที่ บริษัท การบินไทย จำกัด (มหาชน) เพื่อพิจารณาข้อเสนอขอแก้ไขแผนฟื้นฟูกิจการและการลงมติล่วงหน้า ผ่าน e-Meeting	กรมบังคับคดี	29 พ.ย. 2567
28)	ประชุมใหญ่สามัญประจำปี 2567	สันนิบาตสหกรณ์แห่งประเทศไทย	10 ธ.ค. 2567
29)	ร่วมประชุมหารือเพื่อพิจารณาถึงผลกระทบและปัญหาจากการปฏิบัติตามกฎกระทรวงการฝากเงินและการลงทุนของสหกรณ์ออมทรัพย์และสหกรณ์เครดิตยูเนียน พ.ศ. 2567 และร่างประกาศคพช. เรื่อง ข้อกำหนดการฝากหรือลงทุนอย่างอื่นของสหกรณ์ พ.ศ. ... ผ่าน Zoom Meeting	ชุมนุมสหกรณ์ออมทรัพย์แห่งประเทศไทย จำกัด	13 ธ.ค. 2567
30)	สัมมนาประจำปี 2567 เรื่อง ข้าแหละกฎกระทรวงและร่างประกาศ คพช. ที่เกี่ยวข้องกับฝากเงินและการลงทุนของสหกรณ์	สหกรณ์ออมทรัพย์การไฟฟ้าฝ่ายผลิตแห่งประเทศไทย จำกัด	18 ธ.ค. 2567

19. เจ้าหน้าที่สหกรณ์เข้าร่วมกิจกรรมอบรมสัมมนากับหน่วยงานต่าง ๆ ดังนี้

ลำดับ	กิจกรรม	หน่วยงาน	วัน/เดือน/ปี
1)	ประชุมชี้แจงแนวทางแก้ไขปัญหาหนี้สินสำหรับสมาชิกสหกรณ์ออมทรัพย์	สำนักงานส่งเสริมสหกรณ์ กรุงเทพมหานคร พื้นที่ 1	27 ก.พ. 2567
2)	อบรมหลักสูตร “การบริหารสภาพคล่องและการบริหารเงินสด” รุ่นที่ 1	สันนิบาตสหกรณ์แห่งประเทศไทย	19 – 21 มี.ค. 2567
3)	ประชุม ผ่าน Zoom Meeting เพื่อระดมความคิดเห็น ร่างกฎกระทรวงการฝากเงินและการลงทุนของสหกรณ์ออมทรัพย์และสหกรณ์เครดิตยูเนียน พ.ศ. ....	ชุมนุมสหกรณ์ออมทรัพย์แห่งประเทศไทย จำกัด	3 พ.ค. 2567
4)	ประชุมใหญ่สามัญ ประจำปี 2567	ชุมนุมสหกรณ์ออมทรัพย์แห่งประเทศไทย จำกัด	8 มิ.ย. 2567
5)	โครงการอบรมให้ความรู้เกี่ยวกับแผนพัฒนาสหกรณ์ ฉบับที่ 5 และแนวทางการขับเคลื่อน ผ่าน Zoom Meeting	สำนักงานส่งเสริมสหกรณ์ กรุงเทพมหานคร พื้นที่ 1	14 มิ.ย. 2567
6)	โครงการอบรมเสริมสร้างความรู้กฎหมายว่าด้วยการป้องกันและปราบปรามการฟอกเงินสำหรับเจ้าหน้าที่สหกรณ์ รุ่นที่ 5 ผ่าน Zoom Meeting	สำนักงานส่งเสริมสหกรณ์ กรุงเทพมหานคร พื้นที่ 1	2 ก.ค. 2567
7)	อบรมเชิงปฏิบัติการ เรื่อง “สร้างความตระหนักรู้ การจัดการปัญหา Facebook Page ปลอม ที่แอบอ้างเป็นหน่วยงานราชการ	สำนักงานคณะกรรมการการรักษาความมั่นคงปลอดภัยไซเบอร์แห่งชาติ (สกมช.) ร่วมกับ Meta และหน่วยงานพันธมิตร	24 ก.ค. 2567
8)	เข้าร่วมรับฟัง เสวนาออนไลน์ผ่าน Zoom Meeting โครงการปรับปรุงและทบทวนกฎหมายสหกรณ์เพื่อให้เกิดประสิทธิภาพ	กรมส่งเสริมสหกรณ์	19 – 20 ส.ค. 2567
9)	ฝึกอบรมการช่วยเหลือชีวิตฉุกเฉินขั้นพื้นฐาน CPR. ภายใต้กิจกรรมสัปดาห์ความปลอดภัยในการทำงาน มจร. ครั้งที่ 22	ศูนย์การจัดการด้านพลังงาน สิ่งแวดล้อม ความปลอดภัย และอาชีวอนามัย มจร.	21 ส.ค. 2567
10)	โครงการสร้างอาชีพเสริมให้สมาชิกพร้อมศึกษาดูงานสหกรณ์การเกษตร	เขตพื้นที่สหกรณ์สมาชิก กรุงเทพมหานคร พื้นที่ 1	30 – 31 ส.ค. 2567

ลำดับ	กิจกรรม	หน่วยงาน	วัน/เดือน/ปี
11)	เข้าร่วมประชุมผ่าน Zoom Meeting เรื่อง แนวทางปฏิบัติตามประกาศนายทะเบียนสหกรณ์ เรื่อง การประมาณค่าเผื่อหนี้สงสัยจะสูญสำหรับสหกรณ์ออมทรัพย์และสหกรณ์เครดิตยูเนียน	ชุมนุมสหกรณ์ออมทรัพย์แห่งประเทศไทย จำกัด	26 ก.ย. 2567
12)	การนำเสนอ เรื่อง การปรับโครงสร้างทุน การแก้ไขแผนฟื้นฟูกิจการ และรายงานการประเมินมูลค่ายุติธรรมจากที่ปรึกษาทางการเงินอิสระ ผ่าน e-Meeting	บริษัท การบินไทย จำกัด (มหาชน)	18 ต.ค. 2567
13)	การประชุมเจ้าหน้าที่ หุ่นกู่ บริษัท การบินไทย จำกัด (มหาชน) ทุกกลุ่มที่มีสิทธิแปลงหนี้เป็นทุน ผ่าน e-Meeting	บริษัท การบินไทย จำกัด (มหาชน)	18 ต.ค. 2567
14)	โครงการกระชับมิตรสหกรณ์ออมทรัพย์ 3 พระจอมเกล้า	สหกรณ์ออมทรัพย์พระจอมเกล้าพระนครเหนือ จำกัด	19 – 20 ต.ค. 2567
15)	ประชุมเจ้าหน้าที่เพื่อพิจารณาข้อเสนอขอแก้ไขแผนฟื้นฟูกิจการของบริษัท การบินไทย จำกัด (มหาชน) ผ่าน e-Meeting	กรมบังคับคดี	8 พ.ย. 2567
16)	โครงการสัมมนาออนไลน์ผ่าน Zoom Meeting เรื่อง “การควบคุมภายในของสหกรณ์ด้านเทคโนโลยีสารสนเทศ”	ชุมนุมสหกรณ์ออมทรัพย์แห่งประเทศไทย จำกัด	20 พ.ย. 2567
17)	ประชุมออนไลน์ เรื่อง "การแก้ไขแผนฟื้นฟูกิจการ" (วาระเพิ่มจำนวนผู้บริหารแผน) ผ่าน e-Meeting	ชุมนุมสหกรณ์ออมทรัพย์แห่งประเทศไทย จำกัด	21 พ.ย. 2567
18)	ประชุมเจ้าหน้าที่ บริษัท การบินไทย จำกัด (มหาชน) เพื่อพิจารณาข้อเสนอขอแก้ไขแผนฟื้นฟูกิจการและการลงมติล่วงหน้า ผ่าน e-Meeting	กรมบังคับคดี	29 พ.ย. 2567

**การประชุมใหญ่สามัญประจำปี 2568  
สหกรณ์ออมทรัพย์ มจร.**

ลำดับ	กิจกรรม	หน่วยงาน	วัน/เดือน/ปี
19)	ร่วมประชุมหารือเพื่อพิจารณาถึงผลกระทบและปัญหาจากการปฏิบัติตามกฎกระทรวงการฝากเงินและการลงทุนของสหกรณ์ออมทรัพย์และสหกรณ์เครดิตยูเนี่ยน พ.ศ. 2567 และร่างประกาศคพช. เรื่อง ข้อกำหนดการฝากหรือลงทุนอย่างอื่นของสหกรณ์ พ.ศ. ... ผ่าน Zoom Meeting	ชุมนุมสหกรณ์ออมทรัพย์แห่งประเทศไทย จำกัด	13 ธ.ค. 2567

จึงเสนอที่ประชุมใหญ่เพื่อทราบ

มติที่ประชุม .....

## 4.2 รายงานการเปลี่ยนแปลงของสมาชิกและสมาชิกสมทบ

### 4.2.1 การเปลี่ยนแปลงของสมาชิก และสมาชิกสมทบเมื่อสิ้นปี 2567

รายการ	ประเภท	สมาชิก สามัญ (คน)	สมาชิก สมทบ (คน)	รวม (คน)	หมายเหตุ
สมาชิกยกมา ธันวาคม 2566		1,798	451	2,249	
สมาชิกเข้าใหม่		8	117	125	
สมาชิกลาออก		(48)	(32)	(80)	
เปลี่ยนสภาพสมาชิก จากสมทบเป็นสามัญ		58	(58)	-	
สมาชิกยกไป		1,816	478	2,294	

### 4.2.2 รายชื่อสมาชิกที่เสียชีวิต ในปี 2567

ลำดับ	ชื่อ - นามสกุล	สมาชิกเลขที่
1	น.ส. ศศิธร มีผลประไพ	00967
2	นายคำพัต สมบัติพรหม	00648
3	นายบุญรักษ์ จิปีภพ	00855
4	นางสุภาณี เลิศไตรรักษ์	00386
5	น.ส. สุนันทา ลีรมรสสุข	00749
6	น.ส. พัชรินทร์ จันดีวงค์	02211
7	นางดารานี นิยะมานนท์	00373
8	น.ส. เบญจางค์ แสงจักร์	00492

มติที่ประชุม .....

#### 4.3 รายงานผู้ตรวจสอบกิจการ ประจำปี 2567

ผู้ตรวจสอบกิจการ นางนุชนาถ แยมยิ่งยง ขอรายงานผลการตรวจสอบกิจการ  
ประจำปีทางบัญชีสิ้นสุดวันที่ 31 ธันวาคม พ.ศ. 2567 ตามรายละเอียดในหน้าถัดไป

จึงเสนอที่ประชุมเพื่อโปรดทราบ

มติที่ประชุม .....



## บริษัท เอ็นเอ็นวาย แอ๊คเคาน์ติ้ง จำกัด

เลขทะเบียนนิติบุคคล 0115566010651

18/72 หมู่ 3 ซ.บุญศิริ ถ.สุขุมวิท ต.บางเมือง อ.เมืองสมุทรปราการ จ.สมุทรปราการ 10270

โทร. 089-815-8703 E-Mail : NNY.ACC.888@gmail.com Line : @657hhsi

### รายงานการตรวจสอบกิจการ

สหกรณ์ออมทรัพย์มหาวิทยาลัยเทคโนโลยีพระจอมเกล้าธนบุรี จำกัด

สำหรับปี สิ้นสุดวันที่ 31 ธันวาคม 2567

เรียน ที่ประชุมใหญ่ สหกรณ์ออมทรัพย์มหาวิทยาลัยเทคโนโลยีพระจอมเกล้าธนบุรี จำกัด

ตามที่สหกรณ์ออมทรัพย์มหาวิทยาลัยเทคโนโลยีพระจอมเกล้าธนบุรี จำกัด ประชุมใหญ่สามัญประจำปี 2567 เมื่อวันที่ 22 กุมภาพันธ์ 2567 ได้เลือกบริษัท เอ็นเอ็นวาย แอ๊คเคาน์ติ้ง จำกัด โดย นางนุชนาด แยมยิ่งยง ให้เป็นผู้ตรวจสอบกิจการสำรอง สำหรับปีทางบัญชีสิ้นสุดวันที่ 31 ธันวาคม 2567 นั้น

อ้างอิงความตามหนังสือของกรมตรวจบัญชีสหกรณ์ ที่ กษ 0404/2151 ลงวันที่ 9 ธันวาคม 2567 ให้ข้าพเจ้าปฏิบัติหน้าที่แทนผู้ตรวจสอบกิจการรายเดิม ซึ่งผู้ตรวจสอบกิจการรายเดิมได้เข้า ตรวจสอบและรายงานผลการตรวจสอบต่อคณะกรรมการตั้งแต่เดือนมกราคมถึงเดือนตุลาคม 2567 รวม 10 เดือน และข้าพเจ้าได้เข้าตรวจสอบและรายงานผลการตรวจสอบต่อคณะกรรมการดำเนินการตั้งแต่เดือน พฤศจิกายนถึงธันวาคม 2567 รวม 2 เดือน จึงขอเสนอผลการตรวจสอบประจำปี โดยสรุปดังนี้

#### 1. วัตถุประสงค์ของการตรวจสอบ

- 1.1 เพื่อตรวจสอบการบริหารงานของคณะกรรมการดำเนินงาน
- 1.2 เพื่อตรวจสอบการปฏิบัติงานเกี่ยวกับการบัญชีและการควบคุมการเงิน
- 1.3 เพื่อตรวจสอบการดำเนินงานอื่น ๆ ของสหกรณ์

#### 2. ขอบเขตการตรวจสอบ

- 2.1 ตรวจสอบความถูกต้องของการบันทึกบัญชีตามเอกสารหลักฐาน
- 2.2 ตรวจสอบการควบคุมการเงินตามระเบียบและข้อกำหนดของสหกรณ์
- 2.3 ตรวจสอบการดำเนินงานตามวัตถุประสงค์ ข้อบังคับ ระเบียบและมติที่ประชุมของสหกรณ์
- 2.4 ตรวจสอบการบริหารงาน การบริหารความเสี่ยงของคณะกรรมการดำเนินการตาม แผนงาน และงบประมาณที่กำหนดไว้

### 3. ผลการตรวจสอบ

#### 3.1 ด้านบริหารงานทั่วไป

3.1.1 สหกรณ์ฯ ปฏิบัติทางด้านการบัญชีเป็นไปตามระเบียบที่นายทะเบียนสหกรณ์กำหนด และเป็นไปตามพระราชบัญญัติสหกรณ์ พ.ศ. 2542 (ด้านการบัญชี)

3.1.2 การใช้โปรแกรมในการปฏิบัติงานทั้งระบบบัญชี เงินฝาก สินเชื่อ ประมวลผล ทำให้การปฏิบัติงานเป็นไปอย่างถูกต้องและมีประสิทธิภาพ มีความเหมาะสมกับธุรกิจ

3.1.3 การแบ่งส่วนงานและการกำหนดหน้าที่ความรับผิดชอบในแต่ละตำแหน่งไว้อย่างชัดเจน เจ้าหน้าที่ของสหกรณ์มีความรู้ ความเข้าใจและปฏิบัติหน้าที่ได้ตามที่ได้รับมอบหมาย และมีการส่งเสริมให้เจ้าหน้าที่ได้เข้าร่วมการสัมมนา ศึกษายอบรม เพื่อพัฒนาความรู้ ความเชี่ยวชาญในการปฏิบัติงานมากยิ่งขึ้น

3.1.4 การกำหนดระเบียบเพื่อถือใช้ปฏิบัติในการดำเนินงานต่างๆ ไว้อย่างเหมาะสมและครบถ้วน

3.1.5 การบริหารงานเป็นไปตามระเบียบ ข้อบังคับ มติที่ประชุมคณะกรรมการ มติที่ประชุมใหญ่

ในระหว่างปีคณะกรรมการดำเนินการได้มีการปรับปรุงระเบียบ ประกาศ หลักเกณฑ์ และโครงการต่าง ๆ เพื่อช่วยเหลือและให้บริการแก่สมาชิก อาทิเช่น

- ปรับปรุงระเบียบฯ ว่าด้วยเงินให้กู้สามัญและเงินกู้เพื่อเหตุฉุกเฉินแก่สมาชิก
- ปรับปรุงระเบียบฯ ว่าด้วยเงินให้กู้พิเศษแก่สมาชิก
- จัดทำโครงการเงินกู้พิเศษเพื่อการเคหะสงเคราะห์ ชื่อยานพาหนะ เพื่อพัฒนาคุณภาพชีวิต
- จัดทำโครงการบรรยายให้ความรู้แก่สมาชิก เป็นต้น

3.1.6 สหกรณ์ฯ มีการแต่งตั้งคณะกรรมการ , คณะอนุกรรมการชุดต่างๆ และจัดให้มีการประชุมเป็นประจำทุกเดือน เพื่อรับทราบผลการดำเนินงาน และติดตามข้อเสนอแนะที่ต้องปรับปรุงแก้ไข เป็นการขับเคลื่อนเพื่อพัฒนาสหกรณ์ฯ ในการทำงานให้มีประสิทธิภาพมากยิ่งขึ้น



**3.2 ผลการดำเนินงาน**

สหกรณ์ฯ มีสมาชิกเมื่อต้นปี 2,249 คน ระหว่างปีมีสมาชิกเพิ่มขึ้น 125 คน ออกจากสหกรณ์ 80 คน สมาชิกคงเหลือวันสิ้นปี 2,294 คน แยกเป็นสมาชิกสามัญ 1,816 คน สมาชิกสมทบ 477 คน และหน่วยงาน จำนวน 1 ราย

การรับเข้าเป็นสมาชิกและการให้ออกจากการเป็นสมาชิก มีการอนุมัติตามที่กำหนดไว้ในระเบียบ ข้อบังคับของสหกรณ์

ในวันสิ้นปี สหกรณ์มีทุนดำเนินงานทั้งสิ้น 6,833,438,724.66 บาท เพิ่มขึ้นจากปีก่อน 34,619,902.44 บาท (ร้อยละ 0.51)

ในรอบปี สหกรณ์ฯ มีรายได้รวม 253,217,776.61 บาท เพิ่มขึ้นจากปีก่อน 13,953,724.96 บาท (ร้อยละ 5.83) ค่าใช้จ่ายรวม 122,275,633.08 บาท ลดลงจากปีก่อน 21,038,379.39 บาท (ร้อยละ 14.68) ทำให้มีกำไรสุทธิ 130,942,143.53 บาท เพิ่มขึ้นจากปีก่อน 34,992,104.35 บาท (ร้อยละ 36.47)

**3.3 ด้านบัญชี**

- เอกสารหลักฐานประกอบการบันทึกบัญชีถูกต้องครบถ้วน
- การจัดทำบัญชีย่อยและทะเบียนต่างๆ เรียบร้อยเป็นปัจจุบันและสอดคล้องตรงกับบัญชีคุมยอด
- มีการเสนอรายงานทางบัญชีและการเงิน รวมถึงรายงานการตรวจสอบกิจการต่อคณะกรรมการดำเนินการเป็นประจำทุกเดือน

**3.4 ด้านการเงิน**

- สหกรณ์ฯ มีเงินสด เงินฝากธนาคาร และเงินฝากกองทุนส่วนบุคคล ยอดคงเหลือตรงตามยอดทางบัญชี ลดลงจากปีก่อน 143,001,030.57 บาท (ร้อยละ 65.82) ประกอบด้วย

รายการ	31 ธ.ค. 67	31 ธ.ค. 66
เงินสด	2,455,688.25	2,124,827.25
เงินฝากธนาคาร-ออมทรัพย์	66,632,186.90	91,537,140.71
เงินฝากธนาคาร-กระแสรายวัน	179,792.42	11,122,193.66
เงินฝากกองทุนส่วนบุคคล	0.00	112,484,536.52
<b>รวม</b>	<b>69,267,667.57</b>	<b>217,268,698.14</b>

สหกรณ์ฯ เก็บรักษาเงินสดเป็นไปตามระเบียบฯ ว่าด้วยการรับ-จ่าย และเก็บรักษาเงินสด โดยเก็บรักษาเงินสดไม่เกินวันละ 5,000,000.00 บาท (ห้าล้านบาทถ้วน)

- สหกรณ์ฯ มีเงินฝากสหกรณ์อื่น 3 ประเภท มียอดคงเหลือตรงตามยอดทางบัญชี ลดลงจากปีก่อน 292,232,052.54 บาท (ร้อยละ 17.81) ประกอบด้วย

รายการ	31 ธ.ค. 67 (บาท)	31 ธ.ค. 66 (บาท)
<b>ออมทรัพย์</b>		
ชุมนุมสหกรณ์ชนกิจไทย จำกัด	13,009,263.01	12,925,077.06
สหกรณ์ออมทรัพย์สโมสรรถไฟ จำกัด	96,006,000.00	108,318,000.00
<b>รวม</b>	<b>109,015,263.01</b>	<b>121,243,077.06</b>
<b>ออมทรัพย์พิเศษ</b>		
สหกรณ์ออมทรัพย์ตำรวจภูธรจังหวัดอำนาจเจริญ จำกัด	0.00	50,000,000.00
สหกรณ์ออมทรัพย์สาธารณสุขมหาสารคาม จำกัด	0.00	50,000,000.00
สหกรณ์ออมทรัพย์ตำรวจเชียงใหม่ จำกัด	100,000,000.00	100,000,000.00
<b>รวม</b>	<b>100,000,000.00</b>	<b>200,000,000.00</b>
<b>ประจำ</b>		
ชุมนุมสหกรณ์ชนกิจไทย จำกัด	239,995,761.51	240,000,000.00
ชุมนุมสหกรณ์กรุงเทพ จำกัด	170,000,000.00	220,000,000.00
ชุมนุมสหกรณ์ออมทรัพย์แห่งประเทศไทย จำกัด	350,000,000.00	500,000,000.00
สหกรณ์ออมทรัพย์ตำรวจแห่งชาติ จำกัด	210,000,000.00	190,000,000.00
สหกรณ์ออมทรัพย์ตำรวจภูธรจังหวัดพระนครศรีอยุธยา จำกัด	70,000,000.00	70,000,000.00
สหกรณ์ออมทรัพย์สาธารณสุขจังหวัดอำนาจเจริญ จำกัด	100,000,000.00	100,000,000.00
<b>รวม</b>	<b>1,139,995,761.51</b>	<b>1,320,000,000.00</b>
<b>รวมทั้งสิ้น</b>	<b>1,349,011,024.52</b>	<b>1,641,243,077.06</b>

### 3.5 ด้านสินเชื่อ

สหกรณ์ฯ ให้เงินกู้แก่สมาชิกระหว่างปี 3 ประเภท ได้แก่

(1) เงินกู้เพื่อเหตุฉุกเฉิน	จำนวน 1,125 สัญญา	จำนวนเงิน 50,804,065.00 บาท
(2) เงินสามัญ	จำนวน 603 สัญญา	จำนวนเงิน 241,822,870.00 บาท
(3) เงินพิเศษ	จำนวน 96 สัญญา	จำนวนเงิน 182,078,339.83 บาท

การให้เงินกู้แก่สมาชิก ส่วนใหญ่เป็นไปตามระเบียบ ข้อบังคับ และมติของที่ประชุม คณะกรรมการดำเนินการ เงินกู้แต่ละรายมีหลักฐานการเป็นหนี้และการค้ำประกันครบตามที่กำหนดไว้ การส่งเงินชำระหนี้ส่วนใหญ่เป็นไปตามที่กำหนดในสัญญา

ณ วันสิ้นปี มีเงินให้กู้แก่สมาชิกคงเหลือ จำนวน 834,255,444.39 บาท เพิ่มขึ้นจากปีที่แล้ว จำนวน 25,958,400.45 บาท (ร้อยละ 3.21) ได้แก่

(1) เงินกู้เพื่อเหตุฉุกเฉิน	จำนวนเงิน 9,269,205.00 บาท
(2) เงินสามัญ	จำนวนเงิน 274,053,667.44 บาท
(3) เงินกู้พิเศษ	จำนวนเงิน 550,932,571.95 บาท

ณ วันสิ้นปี สหกรณ์มีรายได้ดอกเบี้ยรับจากการให้เงินกู้จำนวน 41,280,732.71 บาท ต่ำกว่า ประมาณรายได้ที่กำหนดไว้ จำนวน 219,267.29 บาท (ร้อยละ 0.53)

### 3.6 ด้านลูกหนี้อื่นอันมีมูลหนี้ที่เกิดจากการให้เงินกู้

ณ วันสิ้นปี มีลูกหนี้อื่นอันมีมูลหนี้ที่เกิดจากการให้กู้คงเหลือ จำนวน 15,341,356.34 บาท เพิ่มขึ้นจากปีที่แล้วจำนวน 3,543,522.02 บาท (ร้อยละ 30.04) ประกอบด้วย

(1) ลูกหนี้ไม่ก่อให้เกิดรายได้	จำนวนเงิน 1,891,648.84 บาท
(2) ลูกหนี้ขาดสมาชิกภาพ	จำนวนเงิน 13,335,454.70 บาท
(3) ลูกหนี้ตามคำพิพากษา	จำนวนเงิน 114,252.80 บาท

### 3.7 ด้านการลงทุน

ณ วันสิ้นปี มีเงินลงทุน คงเหลือจำนวน 4,532,585,770.00 บาท เพิ่มขึ้นจากปีที่แล้วจำนวน 444,503,280.00 บาท (ร้อยละ 10.87) ได้แก่

รายการ	31 ธ.ค. 67 (บาท)	31 ธ.ค. 66 (บาท)
<b>เงินลงทุนที่อยู่ในความต้องการของตลาด บริหารโดยสหกรณ์ฯ ประกอบด้วย</b>		
พันธบัตร	100,000,000.00	106,789,717.82
หุ้นกู้	3,061,378,564.72	2,858,879,948.00
หุ้นสามัญ	794,085,025.44	272,668,559.71
กองทุนรวมโครงสร้างพื้นฐาน	73,728,451.66	76,906,981.66
<b>บวก(หัก) ค่าเพื่อการปรับมูลค่าเงินลงทุน</b>	<b>(97,906,271.82)</b>	<b>(49,136,217.19)</b>
<b>รวม</b>	<b>3,931,285,770.00</b>	<b>3,266,108,990.00</b>
<b>เงินลงทุนที่ไม่อยู่ในความต้องการของตลาด</b>		
หุ้นชุมนุมสหกรณ์ออมทรัพย์แห่งประเทศไทย จำกัด	250,000,000.00	200,000,000.00
หุ้นชุมนุมสหกรณ์กรุงเทพ จำกัด	28,000,000.00	16,000,000.00
หุ้นชุมนุมสหกรณ์ธกษไทย จำกัด	5,000,000.00	5,000,000.00
หุ้นสามัญ บมจสหประกันชีวิต	300,000.00	300,000.00
<b>หัก ค่าเพื่อการปรับมูลค่าหุ้นชุมนุมสหกรณ์ธกษไทย</b>	<b>(5,000,000.00)</b>	<b>(5,000,000.00)</b>
<b>รวม</b>	<b>278,300,000.00</b>	<b>216,300,000.00</b>
<b>เงินลงทุนที่ไม่อยู่ในความต้องการของตลาดตามแผนฟื้นฟูกิจการ</b>		
หุ้นสามัญ บมจการบินไทย	93,100,000.00	0.00
หุ้นกู้ บมจการบินไทย	286,900,000.00	380,000,000.00
<b>หัก ค่าเพื่อการปรับมูลค่าหุ้นกู้ บมจการบินไทย</b>	<b>(57,000,000.00)</b>	<b>(57,000,000.00)</b>
<b>รวม</b>	<b>323,000,000.00</b>	<b>323,000,000.00</b>
<b>เงินลงทุนที่อยู่ในความต้องการของตลาด บริหารโดยบริษัทหลักทรัพย์จัดการกองทุน ประกอบด้วย</b>		
บริษัทหลักทรัพย์จัดการกองทุนเอ็มเอฟซี(1)	0.00	99,995,928.32
บริษัทหลักทรัพย์จัดการกองทุนเอ็มเอฟซี(2)	0.00	81,588,948.03
บริษัทหลักทรัพย์จัดการกองทุนเอ็มเอฟซี(3)	0.00	83,078,572.82
บริษัทหลักทรัพย์จัดการกองทุนยูโอบี	0.00	48,995,284.13
<b>บวก(หัก) ค่าเพื่อการปรับมูลค่าเงินลงทุน</b>	<b>0.00</b>	<b>(30,985,233.30)</b>
<b>รวม</b>	<b>0.00</b>	<b>282,673,500.00</b>
<b>รวมทั้งสิ้น</b>	<b>4,532,585,770.00</b>	<b>4,088,082,490.00</b>

การลงทุนของสหกรณ์ฯ เป็นไปตามพระราชบัญญัติสหกรณ์ พ.ศ. 2542 (มาตรา 62) และประกาศพัฒนาการสหกรณ์แห่งชาติ เรื่อง ข้อกำหนดการฝากหรือลงทุนอย่างอื่นของสหกรณ์ ซึ่งการลงทุนหุ้นกู้นั้น ณ วันที่ซื้อ หุ้นกู้ได้รับการจัดอันดับความน่าเชื่อถืออยู่ในระดับไม่ต่ำกว่า A- แต่ระหว่างปีได้รับการจัดอันดับความน่าเชื่อถือลดลง ได้แก่

- หุ้นกู้ บมจ.ระบบขนส่งมวลชนกรุงเทพ      อันดับความน่าเชื่อถือ BBB+
- หุ้นกู้ บมจ.บีทีเอส กรุ๊ป โฮลดิ้งส์      อันดับความน่าเชื่อถือ BBB+
- หุ้นกู้ บมจ.ซีเค พาวเวอร์      อันดับความน่าเชื่อถือ BBB+
- หุ้นกู้ บมจ.พลังงานบริสุทธิ์      อันดับความน่าเชื่อถือ BB+

เงินลงทุนในหุ้นกู้ บริษัท การบินไทย จำกัด (มหาชน) จำนวน 380,000,000.00 บาท ปัจจุบัน บริษัท การบินไทยฯ ได้ดำเนินการแปลงหนี้หุ้นกู้เป็นหุ้นสามัญเพิ่มทุนภาคบังคับในอัตราร้อยละ 24.50 ของภาระหนี้ เงินต้นคงค้างที่ราคา 2.5452 บาทต่อหุ้น โดยหุ้นสามัญมีมูลค่าที่ตราไว้หุ้นละ 10.00 บาท เมื่อแปลงหนี้แล้วจะได้จำนวน 962,596 หุ้น เป็นเงิน 93,100,000.00 บาท คงเหลือหุ้นกู้บริษัท การบินไทยฯ จำนวนเงิน 286,900,000.00 บาท

### 3.8 ด้านการกู้ยืมเงิน

สหกรณ์ฯ ได้รับอนุมัติวงเงินกู้ยืมหรือค้ำประกันประจำปี 2567 จากที่ประชุมใหญ่ โดยได้รับความเห็นชอบจากนายทะเบียนสหกรณ์ จำนวน 2,900,000,000.00 บาท

ณ วันสิ้นปี สหกรณ์ฯ มีเงินกู้ยืมระยะสั้น โดยการออกตั๋วสัญญาใช้เงินคงเหลือ จำนวน 934,581,687.11 บาท ลดลงจากปีที่แล้ว จำนวน 147,187,454.91 บาท (ร้อยละ 13.61) ประกอบด้วย

- (1) ตั๋วสัญญาใช้เงิน บมจ.ธนาคารกรุงศรีอยุธยา      300,000,000.00 บาท
- (2) ตั๋วสัญญาใช้เงิน บมจ.ธนาคารไอซีบีซี      76,000,000.00 บาท
- (3) ตั๋วสัญญาใช้เงิน บมจ.ไทยพาณิชย์      50,000,000.00 บาท
- (4) เงินกู้ยืมระยะสั้น บล.เอเชียพลัส      508,581,687.11 บาท

โดยเงินกู้ยืมทุกสัญญาใช้หุ้นกู้ และพันธบัตรออมทรัพย์พิเศษกระทรวงการคลัง เป็นหลักประกัน (วงเงินหลักประกันรวม 2,119,000,000.00 บาท)

### 3.9 ด้านเงินรับฝาก

ณ วันสิ้นปี มีเงินรับฝากคงเหลือ จำนวน 3,531,555,339.57 บาท เพิ่มขึ้นจากปีที่แล้วจำนวน 96,732,526.07 บาท (ร้อยละ 2.82) ได้แก่

- เงินรับฝากออมทรัพย์	จำนวนเงิน	111,218,734.15 บาท
- เงินรับฝากออมทรัพย์พิเศษ	จำนวนเงิน	3,419,483,920.75 บาท
- เงินรับฝากออมทรัพย์พิเศษ (เงินค้ำประกันเจ้าหน้าที่)	จำนวนเงิน	852,684.67 บาท

การปฏิบัติงานด้านการรับฝากและการถอนเงิน เป็นไปตามระเบียบ ข้อบังคับโดยรัดกุมและปลอดภัย

### 3.10 ด้านทุน

#### 3.10.1 ทุนเรือนหุ้น

ณ วันต้นปีมีทุนเรือนหุ้นจำนวน 1,885,163,910.00 บาท เพิ่มขึ้นระหว่างปี จำนวน 123,754,930.00 บาท ลดลงระหว่างปีจำนวน 44,214,730.00 บาท คงเหลือทุนเรือนหุ้น ณ วันสิ้นปี จำนวน 1,964,704,110.00 บาท

#### 3.10.2 ทุนสำรองและทุนสะสมต่าง ๆ ดังนี้

(1) ทุนสำรอง ณ วันต้นปีมีจำนวน 222,475,675.91 บาท เพิ่มขึ้นระหว่างปี จำนวน 9,940,000.00 บาท ลดลงระหว่างปีจำนวน 0.00 บาท คงเหลือ ณ วันสิ้นปี จำนวน 232,415,675.91 บาท

(2) ทุนสะสมต่าง ๆ ณ วันต้นปีมีจำนวน 128,646,476.67 บาท เพิ่มขึ้นระหว่างปี จำนวน 2,078,549.61 บาท ลดลงระหว่างปีจำนวน 8,351,177.50 บาท คงเหลือ ณ วันสิ้นปี จำนวน 122,373,848.78 บาท ประกอบด้วย

- ทุนสาธารณประโยชน์	จำนวน	10,692,918.04 บาท
- ทุนรักษาระดับอัตราเงินปันผล	จำนวน	14,457,088.55 บาท
- ทุนสวัสดิการและการสงเคราะห์สมาชิก	จำนวน	39,927,553.32 บาท
- ทุนส่งเสริมการศึกษา	จำนวน	16,296,288.87 บาท
- ทุนเสริมสร้างความมั่นคงสหกรณ์	จำนวน	41,000,000.00 บาท

การจ่ายเงินทุนดังกล่าวเพื่อช่วยเหลือสมาชิก , บริจาคให้แก่หน่วยงานภายนอกเพื่อสาธารณประโยชน์ และเพื่อการศึกษาอบรมสำหรับกรรมการและเจ้าหน้าที่สหกรณ์ โดยเป็นไปตามวัตถุประสงค์ และเป็นไปตามระเบียบแห่งทุนนั้นๆ ตามที่สหกรณ์กำหนด

### 3.11 ด้านรายจ่ายตามงบประมาณประจำปี 2567

ในปี 2567 สหกรณ์ฯ ได้รับอนุมัติวงเงินงบประมาณรายจ่ายเป็นเงินรวมทั้งสิ้น 153,008,000.00 บาท ตั้งแต่เดือนมกราคม ถึง เดือนธันวาคม 2567 รวม 12 เดือน สหกรณ์ฯ ใช้จ่ายเงินงบประมาณไปแล้วรวมเป็นจำนวนเงิน 122,275,633.08 บาท (ร้อยละ 79.91)

การใช้จ่ายเงินต่างๆ ส่วนใหญ่เป็นไปตามงบประมาณรายจ่ายที่ที่ประชุมใหญ่กำหนดไว้แล้ว เว้นแต่ มีค่าใช้จ่ายที่เกินวงเงินงบประมาณ 5 รายการ ดังนี้

(1) งบบุคลากร ได้แก่

- ค่ารักษาพยาบาลและค่าเล่าเรียนบุตรเกินวงเงินงบประมาณ 34,533.20 บาท (ร้อยละ 9.87)

(2) งบดำเนินการ ได้แก่

- ค่าสอบบัญชี    เกินวงเงินงบประมาณ 30,000.00 บาท (ร้อยละ 25.00)
- ค่ารับรอง    เกินวงเงินงบประมาณ 2,420.38 บาท (ร้อยละ 2.02)
- ค่าใช้จ่ายจัดการประชุมใหญ่                                      เกินวงเงินงบประมาณ 14,645.50 บาท (ร้อยละ 0.56)
- ค่าบริการซอฟต์แวร์    เกินวงเงินงบประมาณ 31,579.24 บาท (ร้อยละ 210.53)

ซึ่งรายจ่ายที่เกินวงเงินงบประมาณ สามารถถ่วงจ่ายทุกรายการ เว้น หมวดเงินเดือนและค่าครองชีพ และ หมวดครุภัณฑ์

รายการ	งบประมาณ ทั้งปี	เกิดขึ้นจริง (ม.ค. - ธ.ค. 2567)	คิดเป็น ร้อยละ
1. ดอกเบี้ยจ่ายเงินรับฝากออมทรัพย์	1,500,000.00	1,214,816.87	80.99
2. ดอกเบี้ยจ่ายเงินรับฝากออมทรัพย์พิเศษ	76,500,000.00	75,520,050.91	98.72
3. ดอกเบี้ยจ่ายเงินกู้	36,500,000.00	32,158,575.70	88.11
4. ค่าใช้จ่ายจากการลงทุนในกองทุน	1,800,000.00	235,118.84	13.06
5. หนี้สงสัยจะสูญ (หนี้สงสัยจะสูญเกินความต้องการ)	200,000.00	(233,893.47)	(116.95)
6. ขาดทุนจากการซื้อขายหุ้น บมจ.การบินไทย	19,000,000.00	0.00	-
7. ค่าใช้จ่ายงบบุคลากร	8,189,000.00	6,277,303.13	76.66
8. งบดำเนินการ	7,919,000.00	6,244,504.96	78.85
9. ค่าเสื่อมราคาและค่าใช้จ่ายตัดจ่าย	1,400,000.00	859,156.14	61.37
<b>รวม</b>	<b>153,008,000.00</b>	<b>122,275,633.08</b>	<b>79.91</b>

### 3.12 ด้านอื่น ๆ

- สหกรณ์ฯ ดำรงสินทรัพย์สภาพคล่องเป็นไปตามอัตราที่กำหนดในกฎกระทรวงฯ ว่าด้วยการดำรงสินทรัพย์สภาพคล่องของสหกรณ์ พ.ศ. 2550 ซึ่งกำหนดให้สหกรณ์ดำรงสินทรัพย์สภาพคล่องเฉลี่ยรายเดือนในอัตราไม่ต่ำกว่าร้อยละหนึ่งของยอดเงินฝากทั้งหมด

- การตรวจสอบกิจการในรอบปีบัญชีที่ผ่านมา ผู้ตรวจสอบกิจการได้เข้าตรวจสอบเป็นประจำทุกเดือน โดยมุ่งเน้นการตรวจสอบความถูกต้องสมบูรณ์ของเอกสารหลักฐานทางการเงิน , สัญญาเงินกู้และสัญญาค้ำประกันของสมาชิก , สัญญาเงินกู้ยืม รวมถึงตรวจสอบการปฏิบัติตามระเบียบ ข้อบังคับ มติที่ประชุม , ขอร้องเรียน , การดำเนินคดีต่าง ๆ และเรื่องอื่น ๆ ที่เกี่ยวข้องกับสหกรณ์ฯ โดยการตรวจสอบระหว่างปี ไม่พบข้อบกพร่องในการปฏิบัติงานที่เป็นสาระสำคัญ

อนึ่ง ขอขอบคุณท่านสมาชิกที่ได้ให้เกียรติและไว้วางใจเลือกตั้งข้าพเจ้าเป็นผู้ตรวจสอบกิจการ และขอขอบคุณเจ้าหน้าที่ของสหกรณ์ทุกท่านที่ได้ให้ความร่วมมือในการตรวจสอบกิจการเป็นอย่างดี

จึงเรียนมาเพื่อโปรดทราบ



(นางนุชนาถ เข้มยั้งชง)

ผู้ตรวจสอบกิจการ

บริษัท เอ็นเอ็นวาย แอคเคาน์ติ้ง จำกัด  
18/72 หมู่ 3 ซอยบุญศิริ ถนนสุขุมวิท  
ตำบลบางเมือง อำเภอเมืองสมุทรปราการ  
จังหวัดสมุทรปราการ โทร. 0898158703  
วันที่ 29 มกราคม 2568



การประชุมใหญ่สามัญประจำปี 2568  
สหกรณ์ออมทรัพย์ มจร.

ระเบียบวาระที่

5

---

เรื่องเสนอเพื่อพิจารณา

## ระเบียบวาระที่ 5 เรื่องเสนอเพื่อพิจารณา

### 5.1 งบการเงินประจำปี 2567

ผู้สอบบัญชี น.ส.ฉัตรภรณ์ ลีัครานนท์ ได้ตรวจสอบและรับรองงบการเงินของสหกรณ์ฯ สำหรับปีบัญชีสิ้นสุดวันที่ 31 ธันวาคม พ.ศ. 2567 เป็นที่เรียบร้อยแล้ว และตามข้อบังคับสหกรณ์ฯ ข้อ 23 กำหนดให้คณะกรรมการดำเนินการเสนองบการเงิน ซึ่งผู้สอบบัญชีได้ตรวจสอบและรับรองแล้วเพื่อเสนออนุมัติในที่ประชุมใหญ่ ภายในหนึ่งร้อยห้าสิบวันนับแต่วันสิ้นปีทางบัญชี

คณะกรรมการดำเนินการ ในคราวประชุมครั้งพิเศษที่ 3/50 วันที่ 22 มกราคม พ.ศ. 2568 ขอเสนองบการเงินประจำปี 2567 ต่อที่ประชุมใหญ่สามัญ ตามรายละเอียดในหน้าถัดไป

จึงเสนอที่ประชุมเพื่อโปรดพิจารณา

มติที่ประชุม .....



## สหกรณ์ออมทรัพย์มหาวิทยาลัยเทคโนโลยีพระจอมเกล้าธนบุรี จำกัด

126 ถนนประชาอุทิศ บางมด ทุ่งครุ กรุงเทพฯ 10140 โทร. 02 470-8297-9, 02 470-8370, 02 470-8398-9 แฟกซ์. 02 470-8295

### KMUTT SAVINGS AND CREDIT COOPERATIVE LIMITED

126 Prachautit Rd., Bangmod, Tungkru, Bangkok 10140 Thailand Tel. 02 470-8297-9, 02 470-8370, 02 470-8398-9 Fax. 02 470-8295

#### หนังสือรับรองของสหกรณ์

วันที่ 22 มกราคม 2568

เรียน นางสาวฉัตรภรณ์ ลีศรีครานนท์

หนังสือรับรองฉบับนี้ให้ไว้เพื่อประโยชน์ของท่านในการตรวจสอบงบการเงินของสหกรณ์ออมทรัพย์มหาวิทยาลัยเทคโนโลยีพระจอมเกล้าธนบุรี จำกัด สำหรับปีสิ้นสุดวันที่ 31 ธันวาคม 2567 เพื่อแสดงความเห็นว่างบการเงินดังกล่าวแสดงฐานะการเงิน ณ วันที่ 31 ธันวาคม 2567 และผลการดำเนินงานสำหรับปีสิ้นสุดวันเดียวกันของสหกรณ์ออมทรัพย์มหาวิทยาลัยเทคโนโลยีพระจอมเกล้าธนบุรี จำกัด โดยถูกต้องตามที่ควรในสาระสำคัญตามระเบียบที่นายทะเบียนสหกรณ์กำหนดหรือไม่

ข้าพเจ้าเป็นผู้รับผิดชอบในการจัดให้มีการจัดการที่มีประสิทธิภาพ เพื่อให้การดำเนินงานของสหกรณ์เป็นไปตามกฎหมายสหกรณ์ ระเบียบ ข้อบังคับที่เกี่ยวข้อง

ข้าพเจ้าขอรับรองรายละเอียดเกี่ยวกับงบการเงินที่ท่านตรวจสอบตามที่ข้าพเจ้าทราบ และคิดว่าควรจะเป็น ดังต่อไปนี้

#### 1. งบการเงิน

1.1 ตามข้อตกลงในการรับงานตรวจสอบวันที่ 8 มีนาคม 2567 ข้าพเจ้าเป็นผู้รับผิดชอบในการจัดทำงบการเงิน โดยถูกต้องตามที่ควรในสาระสำคัญตามระเบียบที่นายทะเบียนสหกรณ์กำหนด

1.2 งบการเงินไม่มีการแสดงข้อมูลที่ขัดต่อข้อเท็จจริงอันเป็นสาระสำคัญ ซึ่งรวมถึงการละเว้นการแสดงผลการและข้อมูลต่าง ๆ (ระบุแต่ละรายการที่มีในงบการเงินของสหกรณ์)

1.3 ข้อสมมติที่สำคัญที่สหกรณ์ใช้ในการประมาณการทางบัญชีมีความสมเหตุสมผล

1.4 รายการหรือข้อมูลดังต่อไปนี้มีการบันทึกหรือเปิดเผยไว้อย่างเพียงพอและเหมาะสมในงบการเงิน เช่น รายการธุรกิจที่มีกับสาขาของสหกรณ์หรือบุคคลอื่น ข้อตกลงกับสถาบันการเงินเกี่ยวกับภาระผูกพันเงินฝาก หรือข้อจำกัดการใช้เงินกู้ สินทรัพย์ที่ใช้เป็นหลักประกัน

1.5 เหตุการณ์ภายหลังวันที่ในงบการเงินที่ระเบียบนายทะเบียนสหกรณ์กำหนดให้ปรับปรุงหรือเปิดเผย ได้ปรับปรุงหรือเปิดเผยแล้ว

1.6 ผลของการไม่แก้ไขข้อมูลที่ขัดต่อข้อเท็จจริงไม่มีสาระสำคัญ ข้อสังเกต ทั้งต่อเฉพาะรายการหรือโดยรวมต่องบการเงิน รายการของข้อมูลที่ขัดต่อข้อเท็จจริงที่ไม่แก้ไขได้จัดทำเป็นเอกสารแนบของหนังสือรับรองนี้

1.7 ไม่มีรายการผิดปกติที่เกี่ยวข้องกับการกระทำของคณะกรรมการดำเนินการหรือเจ้าหน้าที่ของสหกรณ์ ผู้ซึ่งมีหน้าที่สำคัญเกี่ยวกับระบบบัญชีและระบบการควบคุมภายใน หรือรายการผิดปกติที่มีผลกระทบอย่างเป็นทางการเป็นสาระสำคัญต่องบการเงิน

1.8 สหกรณ์มีกรรมสิทธิ์ในสินทรัพย์ทั้งหมดอย่างถูกต้องตามกฎหมายและไม่มีภาระผูกพันหรือข้อผูกมัดใด ๆ ในสินทรัพย์ของสหกรณ์ เว้นแต่ที่ได้เปิดเผยไว้ในหมายเหตุประกอบงบการเงิน

1.9 สหกรณ์ได้บันทึกหรือเปิดเผยรายการหนี้สินทั้งหมดของสหกรณ์ ทั้งที่เกิดขึ้นแล้วและอาจเกิดขึ้นในภายหน้าไว้อย่างเหมาะสม รวมทั้งได้มีการเปิดเผยไว้ในหมายเหตุประกอบงบการเงินเกี่ยวกับหลักประกันทั้งหมดที่สหกรณ์ให้แก่บุคคลที่สาม นอกจากนี้สหกรณ์ไม่มีคดีฟ้องร้องอื่นและไม่มีคดีที่คาดว่าจะเกิดขึ้น

1.10 นอกจากเรื่องที่อยู่อธิบายไว้ในหมายเหตุประกอบงบการเงินแล้ว ไม่มีเหตุการณ์ใดเกิดขึ้นหรือไม่ปรากฏข้อเท็จจริงใด ที่มีผลกระทบต่องบการเงินอย่างมีสาระสำคัญ ซึ่งต้องนำมาปรับปรุงงบการเงิน หรือเปิดเผยในหมายเหตุประกอบงบการเงินอีก

## 2. การให้ข้อมูล

ข้าพเจ้าได้จัดเอกสารหลักฐานและข้อมูลดังต่อไปนี้ให้ท่านตรวจสอบครบถ้วนแล้ว คือ

2.1 บันทึกรายการทุกรายการในบัญชี เอกสารหลักฐานประกอบรายการบัญชี และข้อมูลอื่นที่เกี่ยวข้องทั้งหมด

2.2 รายงานการประชุมคณะกรรมการดำเนินการและรายงานการประชุมใหญ่

2.3 ข้อมูลอื่นที่ท่านขอจากข้าพเจ้าเพื่อวัตถุประสงค์ของการตรวจสอบ

2.4 เข้าถึงบุคคลในสหกรณ์ที่ท่านระบุว่าจำเป็นในการได้มาซึ่งหลักฐานการสอบบัญชีอย่างไม่จำกัด

2.5 สหกรณ์ได้ปฏิบัติตามเงื่อนไขของสัญญาทั้งหมดซึ่งหากไม่ปฏิบัติตามอาจมีผลกระทบอย่างมีสาระสำคัญต่องบการเงิน นอกจากนี้สหกรณ์ได้ปฏิบัติตามระเบียบและข้อกำหนดของหน่วยงานราชการหรือหน่วยงานที่กำกับดูแล ซึ่งหากไม่ปฏิบัติตามอาจมีผลกระทบอย่างมีสาระสำคัญต่องบการเงิน

2.6 สหกรณ์ได้เปิดเผยข้อมูลทั้งหมดที่เป็นผลจากการประเมินความเสี่ยงเรื่องการทุจริต ที่มีผลต่อการแสดงงบการเงินที่ขัดต่อข้อเท็จจริงอันเป็นสาระสำคัญ

2.7 สหกรณ์ได้เปิดเผยข้อมูลทุกอย่าง ซึ่งเกี่ยวข้องกับการทุจริตหรือสงสัยว่าจะทุจริตที่สหกรณ์ทราบ และที่มีผลกระทบต่อสหกรณ์ โดยเกี่ยวข้องกับการดำเนินการดำเนินการสหกรณ์ เจ้าหน้าที่สหกรณ์ที่มีบทบาทสำคัญเกี่ยวกับการควบคุมภายใน หรือบุคคลอื่น ซึ่งการทุจริตมีผลกระทบอย่างมีสาระสำคัญต่องบการเงิน

2.8 สหกรณ์ไม่ได้รับหนังสือแจ้งจากหน่วยราชการอันมีผลต่องบการเงิน เพราะมิได้ปฏิบัติตามกฎหมายหรือข้อบังคับ ซึ่งรวมถึงการถูกเรียกขดเชย หรือถูกประเมินภาษีอากร หรือมีหนี้สิน

ที่อาจเกิดขึ้นในภายหน้า ซึ่งควรจะได้นำมาพิจารณาเปิดเผยในหมายเหตุประกอบงบการเงิน หรือใช้เป็น  
หลักเกณฑ์ในการตั้งสำรองค่าเสียหายที่อาจเกิดขึ้น

ขอแสดงความนับถือ

ลงชื่อ.....  
  
(รศ.จ่ารุญ ตันติพิศาลกุล)  
ประธานกรรมการ

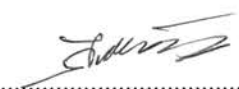
ลงชื่อ.....  
  
(นางจักษ์พัฒนา อภัยจิตร)  
กรรมการและเลขานุการ

 บริษัท มนตรีสอบบัญชีและกฎหมาย จำกัด  
MONTREE AUDIT AND LAW CO., LTD.

รายงานของผู้สอบบัญชี

เสนอ สมาชิกสหกรณ์ออมทรัพย์มหาวิทยาลัยเทคโนโลยีพระจอมเกล้าธนบุรี จำกัด

ความเห็น

ข้าพเจ้าได้ตรวจสอบงบการเงินของสหกรณ์ออมทรัพย์มหาวิทยาลัยเทคโนโลยีพระจอมเกล้าธนบุรี จำกัด ซึ่งประกอบด้วยงบฐานะการเงิน ณ วันที่ 31 ธันวาคม 2567 งบกำไรขาดทุน และงบกระแสเงินสด สำหรับปีสิ้นสุดวันเดียวกัน และหมายเหตุประกอบงบการเงิน รวมถึงหมายเหตุสรุปนโยบายการบัญชีที่สำคัญ

ข้าพเจ้าเห็นว่า งบการเงินข้างต้นนี้แสดงฐานะการเงินของสหกรณ์ออมทรัพย์มหาวิทยาลัยเทคโนโลยีพระจอมเกล้าธนบุรี จำกัด ณ วันที่ 31 ธันวาคม 2567 ผลการดำเนินงาน และกระแสเงินสด สำหรับปีสิ้นสุดวันเดียวกัน โดยถูกต้องตามที่ควรในสาระสำคัญตามระเบียบนายทะเบียนสหกรณ์

เกณฑ์ในการแสดงความเห็น

ข้าพเจ้าได้ปฏิบัติตามงานตรวจสอบตามมาตรฐานการสอบบัญชีและตามระเบียบกรมตรวจบัญชีสหกรณ์ ความรับผิดชอบของข้าพเจ้าได้กล่าวไว้ในส่วนของความรับผิดชอบของผู้สอบบัญชีต่อการตรวจสอบงบการเงิน ในรายงานของข้าพเจ้า ข้าพเจ้ามีความเป็นอิสระจากสหกรณ์และได้ปฏิบัติตามจรรยาบรรณของผู้สอบบัญชีสหกรณ์ ข้าพเจ้าเชื่อว่าหลักฐานการสอบบัญชีที่ข้าพเจ้าได้รับเพียงพอและเหมาะสมเพื่อใช้เป็นเกณฑ์ในการแสดงความเห็นของข้าพเจ้า

เรื่องสำคัญในการตรวจสอบ

เรื่องสำคัญในการตรวจสอบ คือ เรื่องต่าง ๆ ที่มีนัยสำคัญที่สุดตามดุลยพินิจของผู้ประกอบวิชาชีพของข้าพเจ้าในการตรวจสอบงบการเงินสำหรับงวดปัจจุบัน ข้าพเจ้าได้นำเรื่องเหล่านี้มาพิจารณาในบริบทของการตรวจสอบงบการเงินโดยรวมและในการแสดงความเห็นของข้าพเจ้า ทั้งนี้ ข้าพเจ้าไม่ได้แสดงความเห็นแยกต่างหากสำหรับเรื่องเหล่านี้

เรื่องสำคัญในการตรวจสอบ พร้อมวิธีการตรวจสอบแต่ละเรื่องมีดังต่อไปนี้

เงินลงทุน

ตามหมายเหตุประกอบงบการเงิน ข้อ 5. ณ วันที่ 31 ธันวาคม 2567 สหกรณ์มีเงินลงทุน ราคาหุ้น 4,692,492,041.82 บาท มูลค่ายุติธรรม 4,532,585,770.00 บาท คิดเป็นร้อยละ 66.33 ของสินทรัพย์ทั้งสิ้น มีค่าเผื่อการปรับมูลค่าเงินลงทุน (159,906,271.82) บาท ซึ่งเป็นเรื่องสำคัญในการตรวจสอบ เนื่องจากเงินลงทุนดังกล่าวมีมูลค่าสูง แม้ว่าการลงทุนดังกล่าวจะเป็นไปตามพระราชบัญญัติสหกรณ์ พ.ศ. 2542 มาตรา 62 ประกาศคณะกรรมการพัฒนาการสหกรณ์แห่งชาติ เรื่อง ข้อกำหนดการฝากหรือลงทุนอย่างอื่นของสหกรณ์ พ.ศ. 2563 และได้รับอนุมัติจากที่ประชุมใหญ่ แต่ในภาวะที่ราคาหลักทรัพย์มีความผันผวนตามภาวะเศรษฐกิจและสภาพแวดล้อมต่าง ๆ อาจทำให้เกิดผลขาดทุนจากการลงทุน และอาจส่งผลกระทบต่อฐานะการเงินและผลการดำเนินงานของสหกรณ์ได้

ข้าพเจ้าได้สอบทานขั้นตอนการปฏิบัติและการควบคุมภายในที่เกี่ยวข้องกับเงินลงทุน สอบทานการลงทุนของสหกรณ์เป็นไปตามพระราชบัญญัติสหกรณ์ พ.ศ. 2542 ประกาศคณะกรรมการพัฒนาการสหกรณ์แห่งชาติ เรื่อง ข้อกำหนดการฝากหรือลงทุนอย่างอื่นของสหกรณ์ สอบทานการอนุมัติการลงทุน ตรวจสอบแหล่งเงินทุนที่สหกรณ์ได้มาเพื่อนำไปลงทุนในหลักทรัพย์ ตรวจสอบเอกสารหลักฐานการอนุมัติ สุ่มตรวจสอบเอกสารสิทธิของเงินลงทุน ตรวจสอบหลักฐานการตราค่างานตัดจำหน่ายและมูลค่ายุติธรรมของเงินลงทุน ณ วันสิ้นปีบัญชี รวมทั้งสอบทานการแสดงผลค่าของเงินลงทุนและการเปิดเผยข้อมูลในหมายเหตุประกอบงบการเงิน

### เงินรับฝาก

ตามหมายเหตุประกอบงบการเงิน ข้อ 10. ณ วันที่ 31 ธันวาคม 2567 สหกรณ์มีเงินรับฝาก 3,531,555,339.57 บาท คิดเป็นร้อยละ 51.68 ของหนี้สินและทุนของสหกรณ์ ซึ่งเป็นเรื่องสำคัญในการตรวจสอบ หากผู้ฝากถอนเงินหลายรายเป็นจำนวนมากผิดปกติ เนื่องจากย้ายไปลงทุนหาผลตอบแทนที่สูงกว่าหรือเกิดการตื่นตระหนก หรือขาดความเชื่อมั่นต่อสหกรณ์ อาจทำให้สหกรณ์ขาดเงินทุนที่จะนำมาบริหารให้เกิดรายได้งอกเงยขึ้น และอาจทำให้สหกรณ์ขาดสภาพคล่องได้

ข้าพเจ้าได้สอบทานขั้นตอนการปฏิบัติและการควบคุมภายในที่เกี่ยวข้องกับการรับฝากเงิน สอบทานการรับฝากเงินว่าเป็นไปตามระเบียบและข้อบังคับของสหกรณ์ ตรวจสอบเอกสารหลักฐาน ตรวจสอบลายมือชื่อผู้ถอนเงินในใบถอนเงินฝาก และตรวจสอบใบนำฝาก/ใบถอนเงินฝากเปรียบเทียบกับรายงานประจำวัน รวมทั้งทำการยืนยันยอดเงินรับฝาก

### ความรับผิดชอบของคณะกรรมการดำเนินการสหกรณ์ต่องบการเงิน

คณะกรรมการดำเนินการสหกรณ์มีหน้าที่รับผิดชอบในการจัดทำและนำเสนองบการเงินเหล่านี้ โดยถูกต้องตามที่ควร ตามระเบียบนายทะเบียนสหกรณ์ และรับผิดชอบเกี่ยวกับการควบคุมภายในที่คณะกรรมการดำเนินการสหกรณ์พิจารณาว่าจำเป็นเพื่อให้สามารถจัดทำงบการเงินที่ปราศจากการแสดงข้อมูลที่ขัดต่อข้อเท็จจริงอันเป็นสาระสำคัญ ไม่ว่าจะเกิดจากการทุจริตหรือข้อผิดพลาด

ในการจัดทำงบการเงิน คณะกรรมการดำเนินการสหกรณ์รับผิดชอบในการประเมินความสามารถของสหกรณ์ในการดำเนินงานต่อเนื่อง การเปิดเผยเรื่องที่เกี่ยวข้องกับการดำเนินงานต่อเนื่องในกรณีที่มีเรื่องดังกล่าวและการใช้เกณฑ์การบัญชีสำหรับการดำเนินงานต่อเนื่อง เว้นแต่คณะกรรมการดำเนินการสหกรณ์มีความตั้งใจที่จะเลิกสหกรณ์หรือหยุดดำเนินงานหรือไม่สามารถดำเนินงานต่อเนื่องต่อไปได้

### ความรับผิดชอบของผู้สอบบัญชีต่อการตรวจสอบงบการเงิน

การตรวจสอบของข้าพเจ้ามีวัตถุประสงค์เพื่อให้ได้ความเชื่อมั่นอย่างสมเหตุสมผลว่างบการเงินโดยรวมปราศจากการแสดงข้อมูลที่ขัดต่อข้อเท็จจริงอันเป็นสาระสำคัญหรือไม่ ไม่ว่าจะเกิดจากการทุจริตหรือข้อผิดพลาด และเสนอรายงานของผู้สอบบัญชี ซึ่งรวมความเห็นของข้าพเจ้าอยู่ด้วย ความเชื่อมั่นอย่างสมเหตุสมผลคือความเชื่อมั่นในระดับสูง แต่ไม่ได้เป็นการรับประกันว่าการปฏิบัติงานตรวจสอบตามมาตรฐานการสอบบัญชีและระเบียบกรมตรวจบัญชีสหกรณ์จะสามารถตรวจพบข้อมูลที่ขัดต่อข้อเท็จจริงอันเป็นสาระสำคัญที่มีอยู่ได้เสมอไป ข้อมูลที่ขัดต่อข้อเท็จจริงอาจเกิดจากการทุจริตหรือข้อผิดพลาดและถือว่ามีสาระสำคัญ เมื่อคาดการณ์ได้อย่างสมเหตุสมผลว่ารายการที่ขัดต่อข้อเท็จจริงแต่ละรายการหรือทุกรายการรวมกันจะมีผลต่อการตัดสินใจทางเศรษฐกิจของผู้ใช้งบการเงินจากการใช้งบการเงินเหล่านี้

ในการตรวจสอบของข้าพเจ้าตามมาตรฐานการสอบบัญชีและระเบียบกรมตรวจบัญชีสหกรณ์ ข้าพเจ้าได้ใช้ดุลยพินิจและการสังเกตและสงสัยเยี่ยงผู้ประกอบวิชาชีพตลอดการตรวจสอบ การปฏิบัติงานของข้าพเจ้ารวมถึง

- ระบุและประเมินความเสี่ยงจากการแสดงข้อมูลที่ขัดต่อข้อเท็จจริงอันเป็นสาระสำคัญในงบการเงินไม่ว่าจะเกิดจากการทุจริตหรือข้อผิดพลาด ออกแบบและปฏิบัติตามวิธีการตรวจสอบเพื่อตอบสนองต่อความเสี่ยงเหล่านั้น และได้หลักฐานการสอบบัญชีที่เพียงพอและเหมาะสมเพื่อเป็นเกณฑ์ในการแสดงความเห็นของข้าพเจ้า ความเสี่ยงที่ไม่พบข้อมูลที่ขัดต่อข้อเท็จจริงอันเป็นสาระสำคัญซึ่งเป็นผลมาจากการทุจริตจะสูงกว่าความเสี่ยงที่เกิดจากข้อผิดพลาด เนื่องจากการทุจริตอาจเกี่ยวกับการสมรู้ร่วมคิด การปลอมแปลงเอกสารหลักฐาน การตั้งใจละเว้นการแสดงข้อมูล การแสดงข้อมูลที่ไม่ตรงตามข้อเท็จจริง หรือการแทรกแซงการควบคุมภายใน

- ทำความเข้าใจในระบบการควบคุมภายในที่เกี่ยวข้องกับการตรวจสอบ เพื่อออกแบบวิธีการตรวจสอบที่เหมาะสมกับสถานการณ์ แต่ไม่ใช่เพื่อวัตถุประสงค์ในการแสดงความเห็นต่อความมีประสิทธิภาพของการควบคุมภายในของสหกรณ์

- ประเมินความเหมาะสมของนโยบายการบัญชีที่ คณะกรรมการดำเนินการสหกรณ์ใช้และความสมเหตุสมผลของประมาณการทางบัญชีและการเปิดเผยข้อมูลที่เกี่ยวข้องซึ่งจัดทำขึ้นโดยคณะกรรมการดำเนินการสหกรณ์

- สรุปเกี่ยวกับความเหมาะสมของการใช้เกณฑ์การบัญชีสำหรับการดำเนินงานต่อเนื่องของคณะกรรมการดำเนินการสหกรณ์ และจากหลักฐานการสอบบัญชีที่ได้รับว่ามีความไม่แน่นอนที่มีสาระสำคัญที่เกี่ยวกับเหตุการณ์หรือสถานการณ์ที่อาจเป็นเหตุให้เกิดข้อสงสัยอย่างมีนัยสำคัญต่อความสามารถของสหกรณ์ในการดำเนินงานต่อเนื่องหรือไม่ ถ้าข้าพเจ้าได้ข้อสรุปว่ามีความไม่แน่นอนที่มีสาระสำคัญ ข้าพเจ้าต้องให้ข้อสังเกตไว้ในรายงานของผู้สอบบัญชีของข้าพเจ้าถึงการเปิดเผยข้อมูลที่เกี่ยวข้องในงบการเงิน หรือถ้าการเปิดเผยดังกล่าวไม่เพียงพอ ความเห็นของข้าพเจ้าจะเปลี่ยนแปลงไป ข้อสรุปของข้าพเจ้าขึ้นอยู่กับหลักฐานการสอบบัญชีที่ได้รับจนถึงวันที่ในรายงานของผู้สอบบัญชีของข้าพเจ้า อย่างไรก็ตาม เหตุการณ์หรือสถานการณ์ในอนาคตอาจเป็นเหตุให้สหกรณ์ต้องหยุดการดำเนินงานต่อเนื่องได้

- ประเมินการนำเสนอโครงสร้างและเนื้อหาของงบการเงินโดยรวม รวมถึงการเปิดเผยข้อมูลที่เกี่ยวข้อง ตลอดจนประเมินว่างบการเงินแสดงรายการและเหตุการณ์ที่เกิดขึ้นโดยถูกต้องตามที่ควรหรือไม่

ข้าพเจ้าได้สื่อสารกับคณะกรรมการดำเนินการสหกรณ์เกี่ยวกับขอบเขตและช่วงเวลาของการตรวจสอบตามที่ได้วางแผนไว้ ประเด็นที่มีนัยสำคัญที่พบจากการตรวจสอบ รวมถึงข้อบกพร่องที่มีนัยสำคัญในระบบการควบคุมภายในซึ่งข้าพเจ้าได้พบในระหว่างการตรวจสอบของข้าพเจ้า



- 4 -

จากเรื่องทั้งหลายที่สื่อสารกับคณะกรรมการดำเนินการสหกรณ์ ข้าพเจ้าได้พิจารณาเรื่องต่าง ๆ ที่มีนัยสำคัญที่สุดในการตรวจสอบงบการเงินในงวดปัจจุบันและกำหนดเป็นเรื่องสำคัญในการตรวจสอบ ข้าพเจ้าได้อธิบายเรื่องเหล่านี้ไว้ในรายงานของผู้สอบบัญชี เว้นแต่กฎหมายหรือข้อบังคับห้ามไม่ให้เปิดเผยเรื่องดังกล่าวต่อสาธารณะ หรือในสถานการณ์ที่ยากที่จะเกิดขึ้น ข้าพเจ้าพิจารณาว่าไม่ควรสื่อสารดังกล่าวในรายงานของข้าพเจ้า เพราะการกระทำดังกล่าวสามารถคาดการณ์ได้อย่างสมเหตุสมผลว่าจะมีผลกระทบในทางลบมากกว่าผลประโยชน์ที่ผู้มีส่วนได้เสียสาธารณะจะได้จากการสื่อสารดังกล่าว

นิรมล กิติธัม

(นางสาวฉัตรภรณ์ สีสัครานนท์)

ผู้สอบบัญชีสหกรณ์

บริษัท มนตรีสอบบัญชีและกฎหมาย จำกัด

148/64 ซอยบางขุนนนท์ 20 ถนนบางขุนนนท์ แขวงบางขุนนนท์

เขตบางกอกน้อย กรุงเทพมหานคร

วันที่ 22 มกราคม 2568

สหกรณ์ออมทรัพย์มหาวิทยาลัยเทคโนโลยีพระจอมเกล้าธนบุรี จำกัด

งบฐานะการเงิน (1)

ณ วันที่ 31 ธันวาคม 2567

สินทรัพย์	หมายเหตุ	ปี 2567	ปี 2566
		บาท	บาท
<b>สินทรัพย์หมุนเวียน</b>			
เงินสดและเงินฝากธนาคาร	3	69,267,667.57	217,268,698.14
เงินฝากสหกรณ์อื่น	4	1,349,011,024.52	1,641,243,077.06
เงินลงทุนระยะสั้น	5	789,144,620.00	589,923,510.00
เงินให้กู้ยืมระยะสั้น - สุทธิ	6	105,039,589.83	96,373,869.76
ดอกเบียเงินให้กู้ค้างรับ		327,276.28	265,544.80
ผลตอบแทนจากเงินลงทุนค้างรับ		27,827,074.02	26,181,022.02
ดอกเบียเงินฝากสหกรณ์อื่นค้างรับ		1,570,434.62	2,246,934.10
สินทรัพย์หมุนเวียนอื่น - สุทธิ	7	187,911.67	305,500.36
<b>รวมสินทรัพย์หมุนเวียน</b>		<b>2,342,375,598.51</b>	<b>2,573,808,156.24</b>
<b>สินทรัพย์ไม่หมุนเวียน</b>			
เงินลงทุนระยะยาว	5	3,743,441,150.00	3,498,158,980.00
เงินให้กู้ยืมระยะยาว	6	743,989,094.31	722,918,998.44
ที่ดิน อาคารและอุปกรณ์ - สุทธิ	8	771,229.73	791,098.29
สิทธิการใช้ซอฟต์แวร์		582,502.14	453,709.32
ค่าปรับปรุงต่อเติมและขยายสำนักงานรอดัดจ่าย		2,279,149.97	2,687,879.93
<b>รวมสินทรัพย์ไม่หมุนเวียน</b>		<b>4,491,063,126.15</b>	<b>4,225,010,665.98</b>
<b>รวมสินทรัพย์</b>		<b>6,833,438,724.66</b>	<b>6,798,818,822.22</b>

สหกรณ์ออมทรัพย์มหาวิทยาลัยเทคโนโลยีพระจอมเกล้าธนบุรี จำกัด

งบฐานะการเงิน (2)

ณ วันที่ 31 ธันวาคม 2567

		ปี 2567	ปี 2566
	หมายเหตุ	บาท	บาท
<b>หนี้สินและทุนของสหกรณ์</b>			
<b>หนี้สิน</b>			
<b>หนี้สินหมุนเวียน</b>			
เงินเบิกเกินบัญชีธนาคารและเงินกู้ยืมระยะสั้น	9	934,581,687.11	1,081,769,142.02
เงินรับฝาก	10	3,531,555,339.57	3,434,822,813.50
เจ้าหนี้จากการซื้อหลักทรัพย์ค้างจ่าย		0.00	21,563,950.00
หนี้สินหมุนเวียนอื่น	11	7,511,847.29	1,913,038.40
<b>รวมหนี้สินหมุนเวียน</b>		<b>4,473,648,873.97</b>	<b>4,540,068,943.92</b>
<b>หนี้สินไม่หมุนเวียน</b>			
สำรองบำเหน็จเจ้าหนี้ที่		7,243,150.00	6,614,280.00
หนี้สินไม่หมุนเวียนอื่น	12	17,194.29	20,947.03
<b>รวมหนี้สินไม่หมุนเวียน</b>		<b>7,260,344.29</b>	<b>6,635,227.03</b>
<b>รวมหนี้สิน</b>		<b>4,480,909,218.26</b>	<b>4,546,704,170.95</b>

วิน

สหกรณ์ออมทรัพย์มหาวิทยาลัยเทคโนโลยีพระจอมเกล้าธนบุรี จำกัด

งบฐานะการเงิน (3)

ณ วันที่ 31 ธันวาคม 2567

หมายเหตุ	ปี 2567	ปี 2566
	บาท	บาท
ทุนของสหกรณ์		
ทุนเรือนหุ้น (มูลค่าหุ้นละ 10.00 บาท)	1,964,704,110.00	1,885,163,910.00
ทุนสำรอง	232,415,675.91	222,475,675.91
ทุนสะสมตามข้อบังคับ ระเบียบ และอื่น ๆ	13 122,373,848.78	128,646,476.67
กำไร (ขาดทุน) จากเงินลงทุนที่ยังไม่เกิดขึ้น	14 (97,906,271.82)	(80,121,450.49)
กำไรสุทธิประจำปี	130,942,143.53	95,950,039.18
รวมทุนของสหกรณ์	<u>2,352,529,506.40</u>	<u>2,252,114,651.27</u>
รวมหนี้สินและทุนของสหกรณ์	<u>6,833,438,724.66</u>	<u>6,798,818,822.22</u>

หมายเหตุประกอบงบการเงินเป็นส่วนหนึ่งของงบการเงินนี้

(ลงชื่อ)

  
(รศ.จำริญ ตันติพิศาลกุล)

ประธานกรรมการ

(ลงชื่อ)

  
(นางจักษ์พัฒนา อภัยจิตร)

กรรมการและเลขานุการ

วันที่ 22 มกราคม 2568



สหกรณ์ออมทรัพย์มหาวิทยาลัยเทคโนโลยีพระจอมเกล้าธนบุรี จำกัด

งบกำไรขาดทุน (1)

สำหรับปีสิ้นสุดวันที่ 31 ธันวาคม 2567

	ปี 2567		ปี 2566	
	บาท	%	บาท	%
<b>รายได้ดอกเบี้ยและผลตอบแทนจากเงินลงทุน</b>				
ดอกเบี้ยรับเงินให้กู้	41,280,732.71	16.31	40,470,265.15	16.93
ดอกเบี้ยรับลูกหนี้ขาดสมาชิกภาพ	689,143.78	0.27	565,978.72	0.24
ดอกเบี้ยรับเงินฝาก - สหกรณ์อื่น	40,953,928.62	16.19	51,726,483.36	21.64
ดอกเบี้ยรับเงินฝาก - ธนาคาร	369,685.45	0.15	316,486.04	0.13
ผลตอบแทนจากเงินลงทุน - บริหารโดยสหกรณ์ฯ	157,035,356.01	62.06	128,219,637.63	53.64
ผลตอบแทนจากเงินลงทุน - บริหารโดย บลจ.	5,354,186.26	2.12	13,041,962.02	5.46
กำไรจากการจำหน่ายเงินลงทุน - บริหารโดยสหกรณ์ฯ	7,290,159.08	2.88	0.00	0.00
กำไรจากการจำหน่ายเงินลงทุน - บริหารโดย บลจ.	59,894.08	0.02	4,675,392.08	1.96
<b>รวมรายได้ดอกเบี้ยและผลตอบแทนจากเงินลงทุน</b>	<b>253,033,085.99</b>	<b>100.00</b>	<b>239,016,205.00</b>	<b>100.00</b>
<b>ค่าใช้จ่ายดอกเบี้ยและเงินลงทุน</b>				
ดอกเบี้ยจ่ายเงินรับฝาก	76,734,867.78	30.32	74,751,992.27	31.27
ดอกเบี้ยจ่ายเงินกู้ยืมระยะสั้น	32,158,575.70	12.71	34,029,226.11	14.24
ขาดทุนจากการด้อยค่า - หุ้นกู้ บมจ. การบินไทย	0.00	0.00	19,000,000.00	7.95
<b>รวมค่าใช้จ่ายดอกเบี้ยและเงินลงทุน</b>	<b>108,893,443.48</b>	<b>43.03</b>	<b>127,781,218.38</b>	<b>53.46</b>
<b>หัก หนี้สงสัยจะสูญและหนี้สูญ</b>				
หนี้สงสัยจะสูญ - ลูกหนี้เงินให้กู้ (เกินความต้องการ)	(49,042.27)	(0.02)	(46,563.50)	(0.02)
หนี้สงสัยจะสูญ - ลูกหนี้ขาดสมาชิกภาพ (เกินความต้องการ)	(181,851.20)	(0.07)	52,601.66	0.02
หนี้สงสัยจะสูญ - ลูกหนี้ตามคำพิพากษา (เกินความต้องการ)	(3,000.00)	(0.00)	117,252.80	0.05
<b>รวมหนี้สงสัยจะสูญและหนี้สูญ (เกินความต้องการ)</b>	<b>(233,893.47)</b>	<b>(0.09)</b>	<b>123,290.96</b>	<b>0.05</b>
<b>รายได้ดอกเบี้ยและผลตอบแทนจากเงินลงทุน - สุทธิ</b>	<b>144,373,535.98</b>	<b>57.06</b>	<b>111,111,695.66</b>	<b>46.49</b>
<b>บวก รายได้อื่น</b>				
รายได้ค่าธรรมเนียมแรกเข้า	30,500.00	0.01	31,400.00	0.01
รายได้จากการดำเนินงาน	79,200.00	0.03	69,800.00	0.03
รายได้จากการรับบริจาค	3,752.74	0.00	4,228.00	0.00
รายได้เบ็ดเตล็ด	71,237.88	0.03	142,418.65	0.06
<b>รวมรายได้อื่น</b>	<b>184,690.62</b>	<b>0.07</b>	<b>247,846.65</b>	<b>0.10</b>

สหกรณ์ออมทรัพย์มหาวิทยาลัยเทคโนโลยีพระจอมเกล้าธนบุรี จำกัด  
 งบกำไรขาดทุน (2)  
 สำหรับปีสิ้นสุดวันที่ 31 ธันวาคม 2567

	ปี 2567		ปี 2566	
	บาท	%	บาท	%
<b>หัก ค่าใช้จ่ายในการดำเนินงาน</b>				
<b>ค่าใช้จ่ายเกี่ยวกับเจ้าหน้าที่</b>				
เงินเดือน	5,094,787.00	2.01	4,897,993.00	2.05
ค่าล่วงเวลา	17,555.00	0.01	57,390.63	0.02
ค่าเครื่องแบบเจ้าหน้าที่	40,000.00	0.01	36,000.00	0.02
ค่ารักษาพยาบาลและค่าเล่าเรียนบุตร	384,533.20	0.15	288,404.30	0.12
เงินสมทบกองทุนเงินทดแทนและประกันสังคม	93,497.00	0.04	90,537.00	0.04
บำเหน็จเจ้าหน้าที่	628,870.00	0.25	803,140.00	0.33
ดอกเบี้ยจ่ายเงินค้ำประกัน	18,060.93	0.01	17,318.50	0.01
<b>รวม</b>	<b>6,277,303.13</b>	<b>2.48</b>	<b>6,190,783.43</b>	<b>2.59</b>
<b>ค่าใช้จ่ายเกี่ยวกับที่ดิน อาคารและอุปกรณ์</b>				
ค่าเสื่อมราคาสินทรัพย์	322,419.00	0.13	400,584.58	0.17
สิทธิการใช้ซอฟต์แวร์ตัดจ่าย	128,007.18	0.05	117,700.00	0.05
ค่าปรับปรุงต่อเติมและขยายสำนักงานตัดจ่าย	408,729.96	0.16	785,324.88	0.33
ค่าซ่อมครุภัณฑ์	0.00	0.00	69,145.02	0.03
ค่าซ่อมแซมบำรุงรักษาสำนักงาน	85,490.36	0.03	53,493.00	0.02
ค่าบำรุงดูแลรักษาเครื่องปรับอากาศ	0.00	0.00	7,000.00	0.00
ค่าบำรุงรักษาโปรแกรมคอมพิวเตอร์	117,620.31	0.05	72,561.20	0.03
ค่าบริการซอฟต์แวร์	46,579.24	0.02	13,408.08	0.00
ค่าใช้จ่ายพื้นที่	134,089.80	0.05	134,089.80	0.06
ค่าบริการเครื่องถ่ายเอกสาร	36,263.00	0.02	40,798.00	0.02
ค่าเบี้ยประกันอัคคีภัย	2,705.61	0.00	2,698.22	0.00
ขาดทุนจากการเลิกใช้สินทรัพย์	83.00	0.00	0.00	0.00
<b>รวม</b>	<b>1,281,987.46</b>	<b>0.51</b>	<b>1,696,802.78</b>	<b>0.71</b>
<b>ค่าใช้จ่ายในการดำเนินงานอื่น</b>				
ค่าใช้จ่ายประชุมใหญ่	2,614,645.50	1.03	2,352,727.45	0.98
ค่าเบี้ยประชุม	585,600.00	0.23	613,600.00	0.26
ค่าเบี้ยเลี้ยงพาหนะ	110,936.00	0.05	110,328.00	0.05
ค่ารับรอง	122,420.38	0.05	107,419.01	0.04

สหกรณ์ออมทรัพย์มหาวิทยาลัยเทคโนโลยีพระจอมเกล้าธนบุรี จำกัด

งบกำไรขาดทุน (3)

สำหรับปีสิ้นสุดวันที่ 31 ธันวาคม 2567

	ปี 2567		ปี 2566	
	บาท	%	บาท	%
ค่าใช้จ่ายในการดำเนินงานอื่น (ต่อ)				
ค่าตอบแทน	1,286,069.00	0.51	1,348,356.00	0.56
ค่าตรวจสอบกิจการ	84,000.01	0.03	84,000.00	0.04
ค่าธรรมเนียมการสอบบัญชี	150,000.00	0.06	120,000.00	0.05
เครื่องเขียนแบบพิมพ์ใช้ไป	59,272.77	0.02	53,271.98	0.02
วัสดุสำนักงานใช้ไป	83,553.65	0.03	98,447.68	0.04
ค่าสาธารณูปโภค	291,728.02	0.12	279,547.57	0.12
ค่าบริการไปรษณีย์	45,808.00	0.02	49,005.00	0.02
ค่าประชาสัมพันธ์	942.23	0.00	1,420.00	0.00
ค่าของที่ระลึก	0.00	0.00	500,000.00	0.21
ค่าเบี้ยประกันภัยเงินสด	42,696.21	0.02	42,696.21	0.02
ค่าพัฒนาธุรกิจ	33,921.00	0.01	67,652.99	0.03
ค่าแผนพัฒนากรรมการและเจ้าหน้าที่	173,676.00	0.07	167,676.80	0.07
ค่าบริหารจัดการกองทุน	108,876.08	0.04	829,992.23	0.35
ค่าธรรมเนียมในการซื้อขายหลักทรัพย์	126,242.76	0.05	540,133.20	0.23
ค่าใช้จ่ายในการดำเนินคดี	28,497.83	0.01	0.00	0.00
ค่าใช้จ่ายเบ็ดเตล็ด	107,907.04	0.04	155,642.80	0.06
<b>รวม</b>	<b>6,056,792.48</b>	<b>2.39</b>	<b>7,521,916.92</b>	<b>3.15</b>
<b>รวมค่าใช้จ่ายในการดำเนินงาน</b>	<b>13,616,083.07</b>	<b>5.38</b>	<b>15,409,503.13</b>	<b>6.45</b>
<b>กำไรสุทธิ</b>	<b>130,942,143.53</b>	<b>51.75</b>	<b>95,950,039.18</b>	<b>40.14</b>

สหกรณ์ออมทรัพย์มหาวิทยาลัยเทคโนโลยีพระจอมเกล้าธนบุรี จำกัด

งบกระแสเงินสด (1)

สำหรับปีสิ้นสุดวันที่ 31 ธันวาคม 2567

	ปี 2567	ปี 2566
	บาท	บาท
กระแสเงินสดจากกิจกรรมดำเนินงาน		
กำไรสุทธิ	130,942,143.53	95,950,039.18
รายการปรับปรุงเพื่อการระทบยอดกำไรสุทธิเป็นเงินสดสุทธิ		
จากกิจกรรมดำเนินงาน		
ค่าเสื่อมราคาสินทรัพย์	322,419.00	400,584.58
สิทธิการใช้ซอฟต์แวร์ตัดจ่าย	128,007.18	117,700.00
ขาดทุนจากการจำหน่ายสินทรัพย์	83.00	0.00
ค่าปรับปรุงต่อเติมและขยายสำนักงานตัดจ่าย	408,729.96	785,324.88
หนี้สงสัยจะสูญ - ลูกหนี้เงินให้กู้ (เกินความต้องการ)	(49,042.27)	(46,563.50)
หนี้สงสัยจะสูญ - ลูกหนี้ขาดสมาชิกภาพ (เกินความต้องการ)	(181,851.20)	52,601.66
หนี้สงสัยจะสูญ - ลูกหนี้ตามคำพิพากษา (เกินความต้องการ)	(3,000.00)	117,252.80
ขาดทุนจากการด้อยค่า - หุ้นกู้ บมจ. การบินไทย	0.00	19,000,000.00
ตัดบัญชีส่วนเกินเงินลงทุน	(8,898.90)	0.00
ดอกเบี้ยเงินให้กู้ค้างรับ	(327,276.28)	(265,544.80)
ดอกเบี้ยเงินฝากธนาคารค้างรับ	(4,515.38)	(11,545.56)
ดอกเบี้ยเงินฝากสหกรณ์อื่นค้างรับ	(1,570,434.62)	(2,246,934.10)
ผลตอบแทนจากเงินลงทุนค้างรับ	(27,827,074.02)	(26,181,022.02)
ค่าเบี้ยประกันภัยเงินสดจ่ายล่วงหน้าตัดบัญชี	20,470.79	20,470.79
ค่าเบี้ยประกันอัคคีภัยจ่ายล่วงหน้าตัดบัญชี	3,999.27	6,697.49
ค่าบำรุงรักษาโปรแกรมคอมพิวเตอร์จ่ายล่วงหน้าตัดบัญชี	77,136.20	26,647.40
ค่าบำรุงรักษาครุภัณฑ์จ่ายล่วงหน้าตัดบัญชี	12,110.06	6,055.03
ค่าใช้จ่ายประชุมใหญ่จ่ายล่วงหน้าตัดบัญชี	25,952.00	11,060.00
สำรองบำเหน็จเจ้าหน้าที่	628,870.00	803,140.00
รายได้จากการรับบริจาคการรับรู้	(3,752.74)	(4,228.00)
เงินประกันสัญญา	50,000.00	43,300.00
ดอกเบี้ยเงินรับฝากค้างจ่าย	213,278.93	207,438.23
ค่าตรวจสอบกิจการค้างจ่าย	14,000.00	14,000.00
ค่าธรรมเนียมการสอบบัญชีค้างจ่าย	150,000.00	120,000.00



สหกรณ์ออมทรัพย์มหาวิทยาลัยเทคโนโลยีพระจอมเกล้าธนบุรี จำกัด  
งบกระแสเงินสด (2)  
สำหรับปีสิ้นสุดวันที่ 31 ธันวาคม 2567

	ปี 2567	ปี 2566
	บาท	บาท
<b>กระแสเงินสดจากกิจกรรมดำเนินงาน (ต่อ)</b>		
ค่าสาธารณูปโภคค้างจ่าย	18,523.00	19,360.00
ดอกเบี้ยเงินกู้ยืมค้างจ่าย	942,520.19	1,132,238.01
ค่าใช้จ่ายอื่นค้างจ่าย	0.00	61,871.01
วัสดุสำนักงานใช้ไป/เครื่องเขียนแบบพิมพ์ใช้ไป	142,826.42	151,719.66
เจ้าหน้าที่จากการซื้อหลักทรัพย์ค้างจ่าย	0.00	21,563,950.00
<b>กำไรจากการดำเนินงานก่อนการเปลี่ยนแปลง</b>		
<b>ในสินทรัพย์และหนี้สินดำเนินงาน</b>	<b>104,125,224.12</b>	<b>111,855,612.74</b>
<b>สินทรัพย์ดำเนินงาน</b>		
เงินสดจ่ายลูกหนี้เงินให้กู้เพื่อเหตุฉุกเฉิน	(50,804,065.00)	(45,130,386.80)
เงินสดรับจากลูกหนี้เงินให้กู้เพื่อเหตุฉุกเฉิน	49,829,445.29	42,203,841.34
เงินสดจ่ายลูกหนี้เงินให้กู้สามัญ	(241,822,870.00)	(225,381,965.50)
เงินสดรับจากลูกหนี้เงินให้กู้สามัญ	207,769,459.21	188,561,631.88
เงินสดจ่ายลูกหนี้เงินให้กู้พิเศษ	(182,078,339.83)	(133,718,051.72)
เงินสดรับจากลูกหนี้เงินให้กู้พิเศษ	181,996,600.39	151,955,584.87
เงินสดรับจากลูกหนี้ขาดสมาชิกภาพ	5,604,847.47	2,284,396.31
เงินสดรับจากลูกหนี้ตามคำพิพากษา	3,000.00	6,000.00
เงินสดจ่ายค่าวัสดุสำนักงาน/เครื่องเขียนแบบพิมพ์	(126,148.69)	(191,806.01)
เงินสดรับจากดอกเบี้ยเงินให้กู้ค้างรับ	265,544.80	223,787.47
เงินสดรับจากดอกเบี้ยเงินฝากธนาคารค้างรับ	11,545.56	19,517.77
เงินสดรับจากดอกเบี้ยเงินฝากสหกรณ์อื่นค้างรับ	2,246,934.10	1,971,464.00
เงินสดรับจากผลตอบแทนจากเงินลงทุนค้างรับ	26,181,022.02	21,967,615.23
เงินสดจ่ายค่าเบี้ยประกันภัยเงินสดจ่ายล่วงหน้า	(20,470.79)	(20,470.79)
เงินสดจ่ายค่าเบี้ยประกันอัคคีภัยจ่ายล่วงหน้า	(1,293.66)	(3,999.27)
เงินสดจ่ายค่าบำรุงรักษาครุภัณฑ์จ่ายล่วงหน้า	(6,055.03)	(12,110.06)
เงินสดจ่ายค่าบำรุงรักษาโปรแกรมคอมพิวเตอร์จ่ายล่วงหน้า	(50,465.89)	(77,136.20)
เงินสดจ่ายค่าใช้จ่ายประชุมใหญ่จ่ายล่วงหน้า	0.00	(25,952.00)
เงินสดรับจากเงินรอเรียกคืน	0.00	200.00
เงินสดจ่ายเงินมัดจำ	0.00	(1,000.00)

สหกรณ์ออมทรัพย์มหาวิทยาลัยเทคโนโลยีพระจอมเกล้าธนบุรี จำกัด  
งบกระแสเงินสด (3)  
สำหรับปีสิ้นสุดวันที่ 31 ธันวาคม 2567

	ปี 2567	ปี 2566
	บาท	บาท
<b>หนี้สินดำเนินงาน</b>		
เงินสตรับจากเงินมัดจำ	1,000.00	0.00
เงินสตรับจากเงินทตรงดำเนินงานคดี	31,497.83	0.00
เงินสตรับจากค่าธรรมเนียมการสอบบัญชีค้างจ่าย	(120,000.00)	(120,000.00)
เงินสตรับจากค่าตรวจสอบกิจการค้างจ่าย	(14,000.00)	(7,000.00)
เงินสตรับจากค่าสาธารณูปโภคค้างจ่าย	(19,360.00)	(15,098.00)
เงินสตรับจากดอกเบี้ยเงินกู้ยืมค้างจ่าย	(1,132,238.01)	(985,916.04)
เงินสตรับจากดอกเบี้ยเงินรับฝากค้างจ่าย	(207,438.23)	(193,340.67)
เงินสตรับจากภาษีหัก ณ ที่จ่ายค้างจ่าย	11,642.25	202,912.28
เงินสตรับจากภาษีหัก ณ ที่จ่ายค้างจ่าย	(12,663.30)	(201,593.71)
เงินสตรับจากค่าใช้จ่ายค้างจ่าย	(61,871.01)	(84,331.76)
เงินสตรับจากเงินประกันสังคมรอนำส่ง	16,500.00	176,834.00
เงินสตรับจากเงินประกันสังคมรอนำส่ง	(15,000.00)	(170,834.00)
เงินสตรับจากเงินรอการตรวจสอบ	616.00	0.00
เงินสตรับจากเงินรอจ่ายคืน	118,684.57	66,912.39
เงินสตรับจากเงินรอจ่ายคืน	(66,912.39)	(50,675.71)
เงินสตรับจากเงินสำรองค่าสินไหมทดแทน	41,277.50	87,178.00
เงินสตรับจากเงินสำรองค่าสินไหมทดแทน	(41,277.50)	(87,178.00)
เงินสตรับจากเงินฝากระหว่างทาง	220,916.82	151,929.00
เงินสตรับจากเงินฝากระหว่างทาง	(153,589.93)	(1,105,787.26)
เงินสตรับจากเงินสำรองบำเหน็จเจ้าหน้าที่	0.00	(263,250.00)
เงินสตรับจากเงินประกันสัญญา	0.00	(29,425.00)
<b>เงินสดสุทธิได้มาจากกิจกรรมดำเนินงาน</b>	<b>101,721,698.67</b>	<b>113,858,108.78</b>
<b>กระแสเงินสดจากกิจกรรมลงทุน</b>		
เงินสตรับจากซื้อหุ้นทุน	(551,994,781.38)	(11,353,049.98)
เงินสตรับจากขายหุ้นทุน	282,237,048.95	0.00
เงินสตรับจากซื้อหุ้นกู้	(305,000,000.00)	(341,600,000.00)
เงินสตรับจากการไถ่ถอนหุ้นกู้	102,500,000.00	40,000,000.00
เงินสตรับจากการไถ่ถอนพันธบัตร	6,800,000.00	8,000,000.00

สหกรณ์ออมทรัพย์มหาวิทยาลัยเทคโนโลยีพระจอมเกล้าธนบุรี จำกัด

งบกระแสเงินสด (4)

สำหรับปีสิ้นสุดวันที่ 31 ธันวาคม 2567

	ปี 2567	ปี 2566
	บาท	บาท
<b>กระแสเงินสดจากกิจกรรมลงทุน (ต่อ)</b>		
เงินสดจ่ายกองทุนส่วนบุคคล	0.00	(189,935,819.95)
เงินสดรับจากกองทุนส่วนบุคคล	0.00	171,963,684.94
เงินสดรับจากการไถ่ถอน/จำหน่ายกองทุนรวมโครงสร้างพื้นฐาน	3,178,530.00	3,326,561.14
เงินสดจ่ายค่าปรับปรุงต่อเติมและขยายสำนักงาน	0.00	(383,298.35)
เงินสดจ่ายซื้อเครื่องใช้สำนักงาน	(302,633.44)	(41,712.00)
เงินสดจ่ายซื้อสิทธิการใช้ซอฟต์แวร์	(256,800.00)	0.00
เงินสดจ่ายเจ้าหน้าที่จากการซื้อขายหลักทรัพย์	(21,563,950.00)	0.00
เงินสดรับจากลูกหนี้จากการขายหลักทรัพย์	0.00	3,872,570.56
<b>เงินสดสุทธิ (ใช้ไปใน) กิจกรรมลงทุน</b>	<b>(484,402,585.87)</b>	<b>(316,151,063.64)</b>
<b>กระแสเงินสดจากกิจกรรมจัดหาเงิน</b>		
เงินสดรับจากตัวสัญญาใช้เงิน	7,646,500,000.00	7,515,000,000.00
เงินสดจ่ายชำระตัวสัญญาใช้เงิน	(8,024,000,000.00)	(7,389,000,000.00)
เงินสดรับจากเงินกู้ยืม	5,702,225,524.06	7,374,105,960.36
เงินสดจ่ายชำระหนี้เงินกู้ยืม	(5,471,912,978.97)	(7,706,677,610.52)
เงินสดรับจากเงินรับฝาก	1,452,038,208.81	1,498,563,099.25
เงินสดจ่ายคืนเงินรับฝาก	(1,355,373,859.56)	(1,273,940,601.52)
เงินสดรับจากเงินรับฝากค้ำประกันเจ้าหน้าที่	68,176.82	87,005.72
เงินสดจ่ายเงินรับฝากค้ำประกันเจ้าหน้าที่	0.00	(61,716.66)
เงินสดจ่ายค่าบำรุงสันนิบาตสหกรณ์แห่งประเทศไทย	(30,000.00)	(60,000.00)
เงินสดจ่ายเงินปันผล	(77,769,469.36)	(85,085,988.03)
เงินสดจ่ายเงินเฉลี่ยคืน	(4,023,607.21)	(5,349,463.90)
เงินสดจ่ายเงินโบนัสกรรมการและเจ้าหน้าที่	(2,160,000.00)	(1,632,000.00)

สหกรณ์ออมทรัพย์มหาวิทยาลัยเทคโนโลยีพระจอมเกล้าธนบุรี จำกัด

งบกระแสเงินสด (5)

สำหรับปีสิ้นสุดวันที่ 31 ธันวาคม 2567

	ปี 2567	ปี 2566
	บาท	บาท
กระแสเงินสดจากกิจกรรมจัดหาเงิน (ต่อ)		
เงินสดรับจากทุนเรือนหุ้น	123,754,930.00	87,904,730.00
เงินสดจ่ายคืนทุนเรือนหุ้น	(38,569,530.00)	(29,889,230.00)
เงินสดจ่ายทุนสาธารณประโยชน์	(124,500.00)	(122,000.00)
เงินสดจ่ายทุนส่งเสริมการศึกษา	(1,141,527.00)	(1,880,637.00)
เงินสดจ่ายทุนสวัสดิการและสงเคราะห์สมาชิก	(7,033,563.50)	(5,945,509.50)
เงินสดสุทธิ (ใช้ไปใน) กิจกรรมจัดหาเงิน	<u>(57,552,195.91)</u>	<u>(23,983,961.80)</u>
เงินสดสุทธิ (ลดลง)	(440,233,083.11)	(226,276,916.66)
เงินสด ณ วันต้นปี	<u>1,858,511,775.20</u>	<u>2,084,788,691.86</u>
เงินสด ณ วันสิ้นปี	<u><u>1,418,278,692.09</u></u>	<u><u>1,858,511,775.20</u></u>



## สหกรณ์ออมทรัพย์มหาวิทยาลัยเทคโนโลยีพระจอมเกล้าธนบุรี จำกัด

## หมายเหตุประกอบงบการเงิน

สำหรับปีสิ้นสุดวันที่ 31 ธันวาคม 2567

## 1. สรุปนโยบายการบัญชีที่สำคัญ

- สหกรณ์บันทึกบัญชีและจัดทำงบการเงินตามระเบียบนายทะเบียนสหกรณ์ ว่าด้วยการบัญชีของสหกรณ์ และกลุ่มเกษตรกร พ.ศ. 2563
- สหกรณ์บันทึกบัญชีโดยใช้เกณฑ์คงค้าง
- เงินสดในงบกระแสเงินสด หมายถึง เงินสดในมือ เงินฝากธนาคารทุกประเภท และเงินฝากสหกรณ์อื่นทุกประเภท ทั้งนี้ รวมถึงเงินฝากธนาคารและเงินฝากสหกรณ์อื่นที่นำไปเป็นหลักทรัพย์ค้ำประกันหนี้สินด้วย
- ค่าเสื่อมราคาที่ดิน อาคารและอุปกรณ์ คำนวณโดยวิธีเส้นตรงในอัตราที่นายทะเบียนสหกรณ์กำหนด ทั้งนี้ ยกเว้นที่ดิน
- สหกรณ์ตีราคาวัสดุสำนักงาน/เครื่องเขียนแบบพิมพ์คงเหลือตามราคาทุน
- ค่าซ่อมบำรุง ค่าซ่อมแซม รวมทั้งการซื้อมาเปลี่ยนแทนสำหรับสินทรัพย์รายการย่อย ๆ ถือเป็นค่าใช้จ่าย การต่อเติมหรือเพิ่มเติมอาคารและอุปกรณ์รายใหญ่ ๆ ถือเป็นราคาทุนของสินทรัพย์
- สหกรณ์รับรู้รายได้ดอกเบี้ยตามเกณฑ์สัดส่วนของเวลา ส่วนจำนวนรายได้จะเท่ากับอัตราดอกเบี้ยคูณด้วยจำนวนเงินต้นที่ค้างชำระตามระยะเวลาที่กู้ยืม
- สหกรณ์รับรู้ผลกำไร/ขาดทุนจากการจำหน่ายสินทรัพย์ เป็นรายได้/ค่าใช้จ่ายในปีที่เกิดรายการ
- สิทธิในการใช้ซอฟต์แวร์ต่าง ๆ ตัดจ่ายเป็นรายปีระยะเวลา 5 ปี
- ค่าปรับปรุงต่อเติมและขยายสำนักงาน ตัดจ่ายเป็นรายปีระยะเวลา 10 ปี
- สหกรณ์บันทึกครุภัณฑ์ที่ได้มาจากการรับบริจาคจากชุมนุมสหกรณ์ฯ ไว้ในบัญชีครุภัณฑ์ และคำนวณค่าเสื่อมราคาโดยวิธีเส้นตรงตามอัตราที่นายทะเบียนสหกรณ์กำหนด
- สหกรณ์ตั้งค่าเผื่อหนี้สงสัยจะสูญตามหลักเกณฑ์ที่กำหนดไว้ในระเบียบนายทะเบียนสหกรณ์ ว่าด้วยการบัญชีของสหกรณ์และกลุ่มเกษตรกร พ.ศ. 2563 และประกาศนายทะเบียนสหกรณ์ เรื่อง การประมาณการค่าเผื่อหนี้สงสัยจะสูญสำหรับสหกรณ์ออมทรัพย์และสหกรณ์เครดิตยูเนียนที่เรียกเก็บเงินงวดชำระหนี้จากสมาชิกโดยการหักจากเงินได้ ณ ที่จ่าย พ.ศ. 2567
- สหกรณ์รับรู้ผลขาดทุนจากการปรับมูลค่าหุ้นสหกรณ์ไว้ในจำนวนที่เพียงพอสำหรับการขาดทุนซึ่งอาจเกิดขึ้น โดยการพิจารณาสหกรณ์แต่ละรายที่มียอดคงเหลืออยู่ ณ วันสิ้นปี
- เงินลงทุนระยะสั้น/เงินลงทุนระยะยาวที่เป็นเงินลงทุนในหลักทรัพย์ที่ไม่อยู่ในความต้องการของตลาดแสดงด้วยราคาทุน สำหรับเงินลงทุนระยะสั้น/เงินลงทุนระยะยาวที่เป็นเงินลงทุนในหลักทรัพย์ที่อยู่ในความต้องการของตลาดแสดงด้วยมูลค่ายุติธรรม ทั้งนี้ สหกรณ์รับรู้การเปลี่ยนแปลงมูลค่าของเงินลงทุนเป็นกำไร (ขาดทุน) จากเงินลงทุนที่ยังไม่เกิดขึ้น โดยแสดงเป็นรายการแยกต่างหากในส่วนทุนของสหกรณ์ และจะรับรู้เป็นรายได้หรือค่าใช้จ่ายในงบกำไรขาดทุน เมื่อสหกรณ์ได้จำหน่ายเงินลงทุนนั้น

สหกรณ์ออมทรัพย์มหาวิทยาลัยเทคโนโลยีพระจอมเกล้าธนบุรี จำกัด

หมายเหตุประกอบงบการเงิน (ต่อ)

สำหรับปีสิ้นสุดวันที่ 31 ธันวาคม 2567

1. สรุปนโยบายการบัญชีที่สำคัญ (ต่อ)

- เงินลงทุนที่สหกรณ์จัดตั้งเป็นกองทุนส่วนบุคคล บริหารโดยบริษัทหลักทรัพย์จัดการกองทุน สหกรณ์ได้กำหนดนโยบายการลงทุนเป็นไปตามมาตรา 62 แห่งพระราชบัญญัติสหกรณ์ พ.ศ. 2542 และที่แก้ไขเพิ่มเติม และประกาศคณะกรรมการพัฒนาการสหกรณ์แห่งชาติ พ.ศ. 2563 เรื่อง ข้อกำหนดการฝากหรือการลงทุนอย่างอื่นของสหกรณ์ กรณีที่สหกรณ์ให้บริษัทหลักทรัพย์จัดการกองทุนบริหารกองทุนส่วนบุคคล หากมีความเสียหายที่อาจเกิดขึ้นอยู่ในความรับผิดชอบของสหกรณ์
- สหกรณ์ทยอยรับรู้ผลขาดทุนจากการด้อยค่าเงินลงทุนในหุ้นชุมนุมสหกรณ์ธกษไทย จำกัด ตามสัดส่วนของระยะเวลาตามแผนพัฒนาธุรกิจฯ ตามหนังสือกรมตรวจบัญชีสหกรณ์ ด่วนที่สุด ที่ กษ 0404/ว 92 ลงวันที่ 30 ธันวาคม 2563 เรื่อง วิธีปฏิบัติทางบัญชีสำหรับสหกรณ์ที่นำเงินไปลงทุนในหุ้นชุมนุมสหกรณ์ธกษไทย จำกัด
- สหกรณ์ระงับการรับรู้รายได้ดอกเบี้ยรับจากหุ้นกู้บริษัท การบินไทย จำกัด (มหาชน) จนกว่าจะได้รับชำระจริง
- เงินลงทุนในหุ้นกู้บริษัท การบินไทย จำกัด (มหาชน) เป็นตราสารหนี้ที่จะถือจนครบกำหนด ติราคาด้วยราคาทุน
- ในปีบัญชี 2567 สหกรณ์ไม่ได้รับรู้การด้อยค่าหุ้นกู้บริษัท การบินไทยฯ เนื่องจากบริษัท การบินไทยฯ มีสถานะทางการเงินและผลการดำเนินการมีแนวโน้มในทางที่ดีขึ้นตามลำดับ แต่ทั้งนี้ หากพบว่ามีข้อมูลที่เข้าลักษณะการด้อยค่าหุ้นกู้บริษัท การบินไทยฯ สหกรณ์ต้องรับรู้การด้อยค่าหุ้นกู้บริษัท การบินไทยฯ ทันที ตามระเบียบนายทะเบียนสหกรณ์ ว่าด้วยการบัญชีของสหกรณ์และกลุ่มเกษตรกร พ.ศ. 2563 และเพื่อให้เป็นตามหลักความระมัดระวัง
- สหกรณ์มิได้ลดยอดบัญชีค่าเพื่อการปรับมูลค่าเงินลงทุน - หุ้นกู้บริษัท การบินไทยฯ ลงแต่ให้คงจำนวนค่าเพื่อการปรับมูลค่าเงินลงทุน - หุ้นกู้บริษัท การบินไทยฯ ไว้จนกว่าบริษัท การบินไทยฯ กลับเข้าสู่การซื้อขายในตลาดหลักทรัพย์แห่งประเทศไทย และไม่เข้าลักษณะด้อยค่าตามระเบียบนายทะเบียนสหกรณ์ ว่าด้วยการบัญชีของสหกรณ์และกลุ่มเกษตรกร พ.ศ. 2563

2. สำหรับปีบัญชีสิ้นสุดวันที่ 31 ธันวาคม 2567 สหกรณ์ได้เปลี่ยนชื่อจาก "งบแสดงฐานะการเงิน" เป็น "งบฐานะการเงิน" ตามหนังสือ ที่ กษ 0404/ว.9 ลงวันที่ 9 มกราคม 2567 เรื่อง แจ้งเปลี่ยนชื่อ งบแสดงฐานะการเงิน เป็น งบฐานะการเงิน ในการจัดทำงบการเงิน เพื่อปฏิบัติให้เป็นไปตามประกาศสภาวิชาชีพบัญชี ที่ 13/2566 เรื่อง มาตรฐานการบัญชี ฉบับที่ 1 ประกาศ ณ วันที่ 12 กรกฎาคม 2566

**3. เงินสดและเงินฝากธนาคาร ประกอบด้วย**

	ปี 2567	ปี 2566
	บาท	บาท
เงินสด	2,455,688.25	2,124,827.25
เงินฝากธนาคาร		
กระแสรายวัน	179,792.42	11,122,193.66
ออมทรัพย์	66,632,186.90	91,537,140.71
เงินฝากธนาคารที่ลงทุนผ่านกองทุนส่วนบุคคล		
บลจ. เอ็มเอฟซี (1)	0.00	2,936,956.58
บลจ. เอ็มเอฟซี (2)	0.00	22,544,949.79
บลจ. เอ็มเอฟซี (3)	0.00	22,773,861.84
บลจ. ยูโอบี	0.00	64,228,768.31
รวม	69,267,667.57	217,268,698.14

**4. เงินฝากสหกรณ์อื่น ประกอบด้วย**

	ปี 2567	ปี 2566
	บาท	บาท
ออมทรัพย์		
ชุมนุมสหกรณ์ธนกิจไทย จำกัด	13,009,263.01	12,925,077.06
สหกรณ์ออมทรัพย์สโมสรรถไฟ จำกัด	96,006,000.00	108,318,000.00
รวม	109,015,263.01	121,243,077.06
ออมทรัพย์พิเศษ		
สหกรณ์ออมทรัพย์ตำรวจภูธรจังหวัดอำนาจเจริญ จำกัด	0.00	50,000,000.00
สหกรณ์ออมทรัพย์ตำรวจเชียงใหม่ จำกัด	100,000,000.00	100,000,000.00
สหกรณ์ออมทรัพย์สาธารณสุขมหาสารคาม จำกัด	0.00	50,000,000.00
รวม	100,000,000.00	200,000,000.00

4. เงินฝากสหกรณ์อื่น (ต่อ)

	ปี 2567	ปี 2566
	บาท	บาท
ประจำ		
ชุมนุมสหกรณ์ธกษไทย จำกัด	239,995,761.51	240,000,000.00
ชุมนุมสหกรณ์กรุงเทพ จำกัด	170,000,000.00	220,000,000.00
ชุมนุมสหกรณ์ออมทรัพย์แห่งประเทศไทย จำกัด	350,000,000.00	500,000,000.00
สหกรณ์ออมทรัพย์ตำรวจแห่งชาติ จำกัด	210,000,000.00	190,000,000.00
สหกรณ์ออมทรัพย์ตำรวจภูธรจังหวัดพระนครศรีอยุธยา จำกัด	70,000,000.00	70,000,000.00
สหกรณ์ออมทรัพย์สาธารณสุขจังหวัดอำนาจเจริญ จำกัด	100,000,000.00	100,000,000.00
รวม	1,139,995,761.51	1,320,000,000.00
รวมเงินฝากสหกรณ์อื่น	1,349,011,024.52	1,641,243,077.06

เงินฝากประจำชุมนุมสหกรณ์ธกษไทย จำกัด 239,995,761.51 บาท ชุมชนสหกรณ์ธกษไทย จำกัด สามารถจ่ายดอกเบี้ยได้ตามกำหนด นอกจากนี้ในปี 2562 ชุมชนสหกรณ์ธกษไทย จำกัด ได้นำที่ดิน จำนวน 6 แปลง โฉนดเลขที่ 79788, 80213, 80214, 23721, 23722 และ 23723 ตั้งอยู่ที่ตำบลบ้านใหม่ อำเภอปากเกร็ด จังหวัดนนทบุรี เนื้อที่รวม 19 ไร่ 1 งาน 35.9 ตารางวา ราคาประเมิน 1,924,750,000.00 บาท โดยเป็นราคาประเมินจากบริษัท เพ็ชรสยามแอฟโทรซัล จำกัด ซึ่งเป็นบริษัทที่ได้รับความเห็นชอบจากสำนักงานคณะกรรมการกำกับหลักทรัพย์และตลาดหลักทรัพย์ (ก.ล.ต.) มาจำนองเป็นหลักประกันร่วมกับสหกรณ์อื่นอีก 6 สหกรณ์

ปี 2563 ชุมชนสหกรณ์ธกษไทย จำกัด ได้นำที่ดินว่างเปล่า จำนวน 29 โฉนด โฉนดเลขที่ 26090, 17303, 16865, 16863, 16864, 16855, 16857, 16860, 16862, 16856, 16858, 16859, 16861, 12653, 12654, 12662, 12663, 12667, 14048, 14077, 16568, 16574, 16578, 16579, 16753, 16754, 16755, 16854 และ 16756 เนื้อที่รวม 1,018 ไร่ 1 งาน 98 ตารางวา ตั้งอยู่ที่ หมู่ที่ 1 ถนน รพช. สายบ้านเขาลูกช้าง-บ้านโนนเจริญ ถนนสายฉะเชิงเทรา-นครราชสีมา (ทล.304) กม.76+600 ตำบลเขาไม้แก้วและตำบลบึงนทร์บุรี อำเภอบึงนทร์บุรี จังหวัดปราจีนบุรี มาจำนองเป็นหลักประกันร่วมกับสหกรณ์อื่นอีก 6 สหกรณ์

ชุมนุมสหกรณ์ธกษไทย จำกัด ได้ดำเนินการจดทะเบียนหลักทรัพย์ 2 รายการดังกล่าวข้างต้นเพื่อค้ำประกันเงินรับฝากประจำให้กับสหกรณ์ออมทรัพย์มหาวิทยาลัยเทคโนโลยีพระจอมเกล้าธนบุรี จำกัด เรียบร้อยแล้วเมื่อวันที่ 24 ตุลาคม 2562 และวันที่ 27 กุมภาพันธ์ 2563 ตามลำดับ

ในปี 2567 สหกรณ์ออมทรัพย์สโมสรรถไฟ จำกัด จ่ายคืนเงินฝาก 12,312,000.00 บาท และดอกเบี้ย 2,058,844.93 บาท ครบถ้วนตามที่ MOU กำหนดไว้





4. เงินฝากสหกรณ์อื่น (ต่อ)

เพื่อประโยชน์สูงสุดของสหกรณ์ โดยที่ชุมนุมสหกรณ์ธกษไทย จำกัด ยังคงดำเนินงานได้ตามปกติและสามารถจ่ายดอกเบี้ยให้แก่สหกรณ์อย่างสม่ำเสมอ และเพื่อเป็นการช่วยเหลือขบวนการสหกรณ์ ซึ่งเป็นไปตามหลักการสหกรณ์ คณะกรรมการดำเนินการชุดที่ 50 ในคราวประชุมคณะกรรมการดำเนินการครั้งที่พิเศษที่ 3/50 วันที่ 22 มกราคม 2568 จึงมีมติไม่ตั้งค่าเผื่อเงินฝากสหกรณ์อื่นสงสัยจะสูญ จากการฝากเงินในสหกรณ์

แต่อย่างไรก็ตามเพื่อให้เป็นไปตามหลักความระมัดระวังและรอบคอบต่อความเสียหายทางการเงินที่อาจเกิดขึ้น ที่ประชุมใหญ่สามัญประจำปี เมื่อวันที่ 20 กุมภาพันธ์ 2562 ได้อนุมัติให้สหกรณ์ตั้งกองทุนเสริมสร้างความมั่นคงสหกรณ์ เป็นเงิน 14,000,000.00 บาท ที่ประชุมใหญ่สามัญประจำปี เมื่อวันที่ 17 กุมภาพันธ์ 2563 ได้อนุมัติกองทุนเสริมสร้างความมั่นคงสหกรณ์เพิ่มอีก 10,000,000.00 บาท ที่ประชุมใหญ่สามัญประจำปี เมื่อวันที่ 1 มีนาคม 2564 ได้อนุมัติกองทุนเสริมสร้างความมั่นคงสหกรณ์เพิ่มอีก 15,000,000.00 บาท ที่ประชุมใหญ่สามัญประจำปี เมื่อวันที่ 21 กุมภาพันธ์ 2565 ได้อนุมัติกองทุนเสริมสร้างความมั่นคงสหกรณ์เพิ่มอีก 1,000,000.00 บาท และที่ประชุมใหญ่สามัญประจำปี วันที่ 20 กุมภาพันธ์ 2566 ได้อนุมัติกองทุนเสริมสร้างความมั่นคงสหกรณ์เพิ่มขึ้นอีก 1,000,000.00 บาท รวมเป็นเงิน 41,000,000.00 บาท

5. เงินลงทุน ประกอบด้วย

	ปี 2567		ปี 2566	
	บาท		บาท	
	มูลค่ายุติธรรม	ราคาทุน	มูลค่ายุติธรรม	ราคาทุน
<b>เงินลงทุนระยะสั้น</b>				
<b>เงินลงทุนที่อยู่ในความต้องการของตลาด</b>				
<b>บริหารโดยสหกรณ์ฯ ประกอบด้วย</b>				
พันธบัตรออมทรัพย์พิเศษของ				
กระทรวงการคลังในปี				
งบประมาณ พ.ศ. 2557	0.00	0.00	6,079,200.00	6,000,000.00
พันธบัตรออมทรัพย์รัฐบาล				
ในปีงบประมาณ พ.ศ. 2565	0.00	0.00	296,760.00	295,374.54
พันธบัตรรัฐบาลเพื่อการบริหารหนี้				
ในปีงบประมาณ พ.ศ. 2564	0.00	0.00	496,500.00	494,343.28

5. เงินลงทุน (ต่อ)

	ปี 2567		ปี 2566	
	บาท		บาท	
	มูลค่ายุติธรรม	ราคาทุน	มูลค่ายุติธรรม	ราคาทุน
<b>เงินลงทุนระยะสั้น (ต่อ)</b>				
<b>เงินลงทุนที่อยู่ในความต้องการของตลาด</b>				
หุ้นกู้ บมจ. เบอร์ลี่ ยุคเกอร์	0.00	0.00	1,001,600.00	1,003,901.87
หุ้นกู้ บมจ. เจริญโภคภัณฑ์อาหาร	0.00	0.00	1,002,000.00	1,004,641.61
หุ้นกู้ บมจ. โฮม โปรดักส์ เซ็นเตอร์	501,800.00	500,172.11	0.00	0.00
หุ้นกู้ บมจ. แลนด์ แอนด์ เฮ้าส์	1,501,800.00	1,503,016.72	0.00	0.00
หุ้นกู้ บมจ. เอสซีจี เคมิคอลส์	3,004,200.00	3,001,284.75	0.00	0.00
หุ้นกู้ บมจ. ทูมธนาชาติ	802,640.00	800,375.83	0.00	0.00
หุ้นกู้ บมจ. ปูนซิเมนต์ไทย	31,646,200.00	31,503,254.12	0.00	0.00
หุ้นกู้ บมจ. เงินดีดลื้อ	3,008,700.00	2,995,927.15	0.00	0.00
หุ้นกู้ บจก. โตโยต้า สีสซิ่ง	3,007,500.00	2,997,134.29	0.00	0.00
หุ้นกู้ บจก. ทูมธนาชาติ	0.00	0.00	499,500.00	498,604.98
หุ้นสามัญ บมจ. ปตท.	429,831,500.00	476,779,086.49	228,024,225.00	237,769,053.91
หุ้นสามัญ บมจ. ทำอากาศยานไทย	273,813,050.00	317,305,938.95	29,235,675.00	34,899,505.80
<b>กองทุนรวมโครงสร้างพื้นฐาน</b>				
โรงไฟฟ้าพระนครเหนือ	42,027,230.00	73,728,451.66	40,614,550.00	76,906,981.66
รวม	<u>789,144,620.00</u>	<u>911,114,642.07</u>	<u>307,250,010.00</u>	<u>358,872,407.65</u>
<b>บวก (หัก) ค่าเผื่อการปรับมูลค่าเงินลงทุน</b>		<u>(121,970,022.07)</u>		<u>(51,622,397.65)</u>
รวม		<u>789,144,620.00</u>		<u>307,250,010.00</u>

5. เงินลงทุน (ต่อ)

	ปี 2567		ปี 2566	
	บาท		บาท	
	มูลค่ายุติธรรม	ราคาทุน	มูลค่ายุติธรรม	ราคาทุน
<b>เงินลงทุนระยะสั้น (ต่อ)</b>				
<b>เงินลงทุนที่อยู่ในความต้องการของตลาด</b>				
บริหารโดยบริษัทหลักทรัพย์จัดการกองทุน ประกอบด้วย				
- บริษัทหลักทรัพย์จัดการกองทุน เอ็มเอฟซี จำกัด (1)				
หุ้นสามัญ บมจ. ปตท.	0.00	0.00	44,694,650.00	44,575,089.67
หุ้นสามัญ บมจ. ทำอากาศยานไทย	0.00	0.00	45,935,800.00	55,420,838.65
รวม	0.00	0.00	90,630,450.00	99,995,928.32
บวก (หัก) ค่าเผื่อการปรับมูลค่าเงินลงทุน		0.00		(9,365,478.32)
รวม		0.00		90,630,450.00
- บริษัทหลักทรัพย์จัดการกองทุน เอ็มเอฟซี จำกัด (2)				
หุ้นสามัญ บมจ. ปตท.	0.00	0.00	23,337,600.00	22,724,765.94
หุ้นสามัญ บมจ. ทำอากาศยานไทย	0.00	0.00	50,751,650.00	58,864,182.09
รวม	0.00	0.00	74,089,250.00	81,588,948.03
บวก (หัก) ค่าเผื่อการปรับมูลค่าเงินลงทุน		0.00		(7,499,698.03)
รวม		0.00		74,089,250.00
- บริษัทหลักทรัพย์จัดการกองทุน เอ็มเอฟซี จำกัด (3)				
หุ้นสามัญ บมจ. ปตท.	0.00	0.00	23,573,550.00	22,670,814.29
หุ้นสามัญ บมจ. ทำอากาศยานไทย	0.00	0.00	51,265,500.00	60,407,758.53
รวม	0.00	0.00	74,839,050.00	83,078,572.82
บวก (หัก) ค่าเผื่อการปรับมูลค่าเงินลงทุน		0.00		(8,239,522.82)
รวม		0.00		74,839,050.00
- บริษัทหลักทรัพย์จัดการกองทุน ยูโอบี จำกัด				
หุ้นสามัญ บมจ. ปตท.	0.00	0.00	1,158,300.00	1,082,205.92
หุ้นสามัญ บมจ. ทำอากาศยานไทย	0.00	0.00	41,956,450.00	47,913,078.21
รวม	0.00	0.00	43,114,750.00	48,995,284.13
บวก (หัก) ค่าเผื่อการปรับมูลค่าเงินลงทุน		0.00		(5,880,534.13)
รวม		0.00		43,114,750.00
รวมเงินลงทุนระยะสั้น		789,144,620.00		589,923,510.00

5. เงินลงทุน (ต่อ)

	ปี 2567		ปี 2566	
	บาท		บาท	
	มูลค่ายุติธรรม	ราคาทุน	มูลค่ายุติธรรม	ราคาทุน
<b>เงินลงทุนระยะยาว</b>				
<b>เงินลงทุนที่อยู่ในความต้องการของตลาด</b>				
พันธบัตรออมทรัพย์พิเศษของ				
กระทรวงการคลังในปี				
งบประมาณ พ.ศ. 2560	71,554,000.00	70,000,000.00	71,344,000.00	70,000,000.00
พันธบัตรออมทรัพย์พิเศษของ				
กระทรวงการคลังในปี				
งบประมาณ พ.ศ. 2564	30,078,000.00	30,000,000.00	29,124,000.00	30,000,000.00
หุ้นกู้ บมจ. บ้านปู	230,694,500.00	225,000,000.00	225,389,000.00	225,000,000.00
หุ้นกู้ บมจ. ไทยเบฟเวอเรจ	82,671,550.00	81,487,479.32	51,697,700.00	51,479,609.12
หุ้นกู้ บมจ. ปูนซีเมนต์นครหลวง	15,418,500.00	15,000,000.00	15,361,500.00	15,000,000.00
หุ้นกู้ บมจ. อินโดรามา เวนเจอร์ส	102,100,000.00	100,000,000.00	101,445,000.00	100,000,000.00
หุ้นกู้ บมจ. ซีพี ออลล์	172,760,300.00	165,999,535.95	253,330,600.00	250,999,395.15
หุ้นกู้ บมจ. บีทีเอส กรุ๊ป โฮลดิ้งส์	131,751,500.00	135,000,000.00	136,634,500.00	135,000,000.00
หุ้นกู้ บมจ. ซีพีเอฟ (ประเทศไทย)	102,675,000.00	100,000,000.00	100,630,000.00	100,000,000.00
หุ้นกู้ บมจ. บางจาก คอร์ปอเรชั่น	153,968,000.00	150,000,000.00	135,229,000.00	135,000,000.00
หุ้นกู้ บมจ. ศรีตรังแอโกรอินดัสทรี	142,471,000.00	140,000,000.00	141,397,000.00	140,000,000.00
หุ้นกู้ บมจ. เจริญโภคภัณฑ์อาหาร	104,772,600.00	101,990,384.48	101,708,700.00	101,988,548.05
หุ้นกู้ บมจ. ปูนซีเมนต์ไทย	51,364,900.00	51,000,000.00	31,948,000.00	31,506,453.89
หุ้นกู้ บมจ. ไออาร์พีซี	174,733,500.00	175,000,000.00	174,307,000.00	175,000,000.00
หุ้นกู้ บมจ. บ้านปู เพาเวอร์	88,843,500.00	85,000,000.00	86,438,500.00	85,000,000.00
หุ้นกู้ บมจ. เซ็นทรัลพัฒนา	105,630,000.00	100,000,000.00	101,040,000.00	100,000,000.00
หุ้นกู้ บมจ. พลังงานบริสุทธิ์	93,115,000.00	125,000,000.00	125,527,500.00	125,000,000.00

5. เงินลงทุน (ต่อ)

	ปี 2567		ปี 2566	
	บาท		บาท	
	มูลค่ายุติธรรม	ราคาทุน	มูลค่ายุติธรรม	ราคาทุน
<b>เงินลงทุนระยะยาว</b>				
<b>เงินลงทุนที่อยู่ในความต้องการของตลาด</b>				
หุ้นกู้ บมจ. กัลฟ์ เอ็นเนอร์จี ดีเวลลอปเม้นท์	37,317,000.00	35,000,000.00	36,347,500.00	35,000,000.00
หุ้นกู้ บมจ. ปตท.	52,440,000.00	50,000,000.00	49,610,000.00	50,000,000.00
หุ้นกู้ บมจ. ปตท.สผ. ศูนย์บริหารเงิน	50,150,000.00	50,000,000.00	49,180,000.00	50,000,000.00
หุ้นกู้ บมจ. พีทีที โกลบอล เคมิคอล	76,197,000.00	75,000,000.00	73,396,500.00	75,000,000.00
หุ้นกู้ บมจ. เอสซีจี เคมิคอลส์	63,569,000.00	61,000,000.00	63,639,400.00	64,001,908.81
หุ้นกู้ บมจ. ศรีตรังโกลฟ์ (ประเทศไทย)	31,416,000.00	30,000,000.00	31,143,000.00	30,000,000.00
หุ้นกู้ บมจ. ไทยออยล์	49,697,200.00	48,000,000.00	49,242,800.00	48,000,000.00
หุ้นกู้ บมจ. ทูนอนชาต	0.00	0.00	802,720.00	801,082.29
หุ้นกู้ บมจ. เงินติดล้อ	0.00	0.00	3,000,600.00	2,993,940.27
หุ้นกู้ บมจ. ทีพีไอ โพลีน	52,334,600.00	51,600,000.00	51,403,760.00	51,600,000.00
หุ้นกู้ บมจ. โสม โปรดัคส์ เซ็นเตอร์	0.00	0.00	500,250.00	500,339.47
หุ้นกู้ บมจ. ผลิตไฟฟ้า	10,331,000.00	10,000,000.00	10,179,000.00	10,000,000.00
หุ้นกู้ บมจ. แลนด์ แอนด์ เฮ้าส์	0.00	0.00	1,502,850.00	1,505,977.22
หุ้นกู้ บมจ. ไมเนอร์อินเตอร์เนชั่นแนล	72,001,000.00	70,000,000.00	60,919,500.00	60,000,000.00
หุ้นกู้ บมจ. ทีพีไอ โพลีน เพาเวอร์	54,195,000.00	54,000,000.00	0.00	0.00
หุ้นกู้ บมจ. ทูคอร์ปอเรชั่น	100,550,000.00	100,000,000.00	0.00	0.00
หุ้นกู้ บมจ. เมืองไทย แคปปิตอล	20,006,000.00	20,000,000.00	0.00	0.00
หุ้นกู้ บมจ. เบอร์ลี่ ยุคเกอร์	10,196,000.00	10,000,000.00	0.00	0.00
หุ้นกู้ บมจ. ทางด่วนและรถไฟฟ้ากรุงเทพ	74,925,500.00	73,000,000.00	72,923,500.00	73,000,000.00
หุ้นกู้ บมจ. ช.การช่าง	189,695,500.00	190,000,000.00	183,597,500.00	190,000,000.00

5. เงินลงทุน (ต่อ)

	ปี 2567		ปี 2566	
	บาท		บาท	
	มูลค่ายุติธรรม	ราคาทุน	มูลค่ายุติธรรม	ราคาทุน
<b>เงินลงทุนระยะยาว</b>				
<b>เงินลงทุนที่อยู่ในความต้องการของตลาด</b>				
หุ้นกู้ บมจ. ซีเค พาวเวอร์	43,348,500.00	45,000,000.00	43,362,000.00	45,000,000.00
หุ้นกู้ บมจ. บีซีพีจี	69,711,000.00	70,000,000.00	66,463,000.00	70,000,000.00
หุ้นกู้ บจก. น้ำตาลมิตรผล	116,002,000.00	110,000,000.00	112,643,000.00	110,000,000.00
หุ้นกู้ บจก. โตโยต้า สีสซิ่ง (ประเทศไทย)	0.00	0.00	2,996,100.00	2,995,545.27
หุ้นกู้ บจก. ระบบขนส่งมวลชนกรุงเทพ	62,707,000.00	65,000,000.00	63,019,000.00	65,000,000.00
หุ้นกู้ บจก. ดีแทค ไตรเน็ต	50,750,000.00	50,000,000.00	50,435,000.00	50,000,000.00
รวม	<u>3,142,141,150.00</u>	<u>3,118,077,399.75</u>	<u>2,958,858,980.00</u>	<u>2,956,372,799.54</u>
บวก (หัก) ค่าเผื่อการปรับมูลค่าเงินลงทุน		24,063,750.25		2,486,180.46
รวม		<u>3,142,141,150.00</u>		<u>2,958,858,980.00</u>
<b>เงินลงทุนที่ไม่อยู่ในความต้องการของตลาด</b>				
หุ้นชุมนุมสหกรณ์ออมทรัพย์แห่งประเทศไทย จำกัด		250,000,000.00		200,000,000.00
หุ้นชุมนุมสหกรณ์กรุงเทพ จำกัด		28,000,000.00		16,000,000.00
หุ้นชุมนุมสหกรณ์ธกษไทย จำกัด		5,000,000.00		5,000,000.00
หุ้นสามัญ บมจ. สหประกันชีวิต		300,000.00		300,000.00
หุ้นสามัญ บมจ. การบินไทย		93,100,000.00		0.00
หุ้นกู้ บมจ. การบินไทย		286,900,000.00		380,000,000.00
รวม		<u>663,300,000.00</u>		<u>601,300,000.00</u>
หัก ค่าเผื่อการปรับมูลค่าหุ้นชุมนุมสหกรณ์ธกษไทย จำกัด		(5,000,000.00)		(5,000,000.00)
ค่าเผื่อการปรับมูลค่าเงินลงทุน - หุ้นกู้ บมจ. การบินไทย		(57,000,000.00)		(57,000,000.00)
รวม		<u>601,300,000.00</u>		<u>539,300,000.00</u>
รวมเงินลงทุนระยะยาว		<u>3,743,441,150.00</u>		<u>3,498,158,980.00</u>
รวมเงินลงทุน		<u>4,532,585,770.00</u>		<u>4,088,082,490.00</u>

การลงทุนเป็นไปตามพระราชบัญญัติสหกรณ์ พ.ศ. 2542 มาตรา 62 และประกาศคณะกรรมการพัฒนาการสหกรณ์แห่งชาติ เรื่อง ข้อกำหนดการฝากหรือลงทุนอย่างอื่นของสหกรณ์ พ.ศ. 2563

เงินลงทุนในหุ้นชุมนุมสหกรณ์ธกษไทย จำกัด จำนวน 5,000,000.00 บาท สหกรณ์ได้ตั้งค่าเพื่อการปรับมูลค่าหุ้นเต็มจำนวน ปี 2567 สหกรณ์ได้แปลงหนี้หุ้นกู้เป็นหุ้นสามัญเพิ่มทุนภาคบังคับ (Mandatory Conversion) ในอัตราร้อยละ 24.50 ของภาระเงินต้นคงค้างที่ราคา 2.5452 บาทต่อหุ้น จำนวนมูลค่าหุ้นกู้ที่แปลงทั้งสิ้น 93,100,000.00 บาท คิดเป็นจำนวน 36,578,655 หุ้น ตามรายละเอียดดังนี้

ลำดับ ที่	วันที่ซื้อ หุ้นกู้	รายละเอียด			มูลค่าหุ้นกู้ตาม บัญชีคงเหลือก่อน การแปลงหนี้	มูลค่าการแปลงหนี้หุ้นกู้เป็นหุ้นทุน		มูลค่าหุ้นกู้ตาม บัญชีคงเหลือ หลังการแปลงหนี้	ค่าเผื่อการ ปรับมูลค่า	วันครบ กำหนด ไถ่ถอนเดิม	วันครบกำหนด ไถ่ถอนใหม่ ตามแผนฟื้นฟู กิจการ	ดอกเบี้ยค้างพัก ตามแผนฟื้นฟู กิจการ
		จำนวน หน่วย	มูลค่าที่ ตราไว้ (ต่อหน่วย)	มูลค่ารวมทั้งสิ้น		แปลงหนี้ ภาคบังคับ	ยอดมูลค่าหุ้นกู้ คงเหลือหลังการ แปลงหนี้					
1	13/5/2554	100,000.00	1,000.00	100,000,000.00	100,000,000.00	24,500,000.00	75,500,000.00	75,500,000.00	15,000,000.00	13/5/2564	13/5/2572	3,817,808.20
2	26/12/2557	50,000.00	1,000.00	50,000,000.00	50,000,000.00	12,250,000.00	37,750,000.00	37,750,000.00	7,500,000.00	26/12/2564	26/12/2572	1,908,904.16
3	30/8/2556	10,000.00	1,000.00	10,000,000.00	10,000,000.00	2,450,000.00	7,550,000.00	7,550,000.00	1,500,000.00	30/8/2566	30/8/2574	381,780.92
4	23/12/2559	90,000.00	1,000.00	90,000,000.00	90,000,000.00	22,050,000.00	67,950,000.00	67,950,000.00	13,500,000.00	23/12/2569	23/12/2577	3,436,027.27
5	23/6/2560	100,000.00	1,000.00	100,000,000.00	100,000,000.00	24,500,000.00	75,500,000.00	75,500,000.00	15,000,000.00	23/6/2570	23/6/2578	3,817,808.20
6	03/5/2562	30,000.00	1,000.00	30,000,000.00	30,000,000.00	7,350,000.00	22,650,000.00	22,650,000.00	4,500,000.00	03/5/2572	03/5/2579	1,145,342.49
รวม		380,000.00	1,000.00	380,000,000.00	380,000,000.00	93,100,000.00	286,900,000.00	286,900,000.00	57,000,000.00			14,507,671.24

สหกรณ์มีเงินลงทุนในหุ้นกู้ ซึ่ง ณ วันที่ซื้อหุ้นกู้ได้รับการจัดอันดับความน่าเชื่อถืออยู่ในระดับไม่ต่ำกว่า A- ตามประกาศ คณะกรรมการพัฒนาการสหกรณ์แห่งชาติ เรื่อง ข้อกำหนดการฝากหรือลงทุนอย่างอื่นของสหกรณ์ พ.ศ. 2552 โดย ณ วันสิ้นปี ได้รับการจัดอันดับความน่าเชื่อถือลดลง ดังนี้

รายชื่อเงินลงทุน	ครบกำหนด	อันดับความน่าเชื่อถือ
หุ้นกู้ บมจ. ระบบขนส่งมวลชนกรุงเทพ	8 พฤศจิกายน 2571	BBB+
หุ้นกู้ บมจ. ระบบขนส่งมวลชนกรุงเทพ	8 พฤศจิกายน 2574	BBB+
หุ้นกู้ บมจ. บีทีเอส กรุ๊ป โฮลดิ้งส์	7 กันยายน 2571	BBB+
หุ้นกู้ บมจ. บีทีเอส กรุ๊ป โฮลดิ้งส์	6 พฤษภาคม 2572	BBB+
หุ้นกู้ บมจ. บีทีเอส กรุ๊ป โฮลดิ้งส์	6 พฤษภาคม 2572	BBB+
หุ้นกู้ บมจ. บีทีเอส กรุ๊ป โฮลดิ้งส์	6 พฤษภาคม 2573	BBB+
หุ้นกู้ บมจ. บีทีเอส กรุ๊ป โฮลดิ้งส์	6 พฤษภาคม 2575	BBB+
หุ้นกู้ บมจ. บีทีเอส กรุ๊ป โฮลดิ้งส์	6 พฤษภาคม 2575	BBB+
หุ้นกู้ บมจ. ซีเค พาวเวอร์	28 พฤษภาคม 2571	BBB+
หุ้นกู้ บมจ. พลังงานบริสุทธิ์	8 กันยายน 2572	BB+
หุ้นกู้ บมจ. พลังงานบริสุทธิ์	8 กันยายน 2575	BB+
หุ้นกู้ บมจ. พลังงานบริสุทธิ์	20 มกราคม 2573	BB+

6. เงินให้กู้ยืม - สุทธิ ประกอบด้วย

	ปี 2567		ปี 2566	
	บาท		บาท	
	ระยะสั้น	ระยะยาว	ระยะสั้น	ระยะยาว
เงินให้กู้ยืม - ปกติ				
ลูกหนี้เงินกู้เพื่อเหตุฉุกเฉิน	9,269,205.00	0.00	8,294,585.29	0.00
ลูกหนี้เงินกู้สามัญ	42,348,633.16	231,705,034.28	39,317,173.87	201,330,093.89
ลูกหนี้เงินกู้พิเศษ	38,648,511.92	512,284,060.03	37,766,286.34	521,588,904.55
รวมเงินให้กู้ยืม - ปกติ	90,266,350.08	743,989,094.31	85,378,045.50	722,918,998.44
เงินให้กู้ยืม - ไม่ก่อให้เกิดรายได้				
ลูกหนี้เงินกู้พิเศษ	1,891,648.84	0.00	1,940,691.11	0.00
หัก ค่าเผื่อหนี้สงสัยจะสูญ				
ลูกหนี้เงินกู้พิเศษ	402,118.84	0.00	451,161.11	0.00
รวมเงินให้กู้ยืม				
- ไม่ก่อให้เกิดรายได้ - สุทธิ	1,489,530.00	0.00	1,489,530.00	0.00
ลูกหนี้อันอันมีมูลหนี้ที่เกิดจากการให้เงินกู้				
ลูกหนี้ขาดสมาชิกภาพ	13,335,454.70	0.00	9,739,890.41	0.00
หัก ค่าเผื่อหนี้สงสัยจะสูญ	51,744.95	0.00	233,596.15	0.00
ลูกหนี้ขาดสมาชิกภาพ - สุทธิ	13,283,709.75	0.00	9,506,294.26	0.00
ลูกหนี้ตามคำพิพากษา	114,252.80	0.00	117,252.80	0.00
หัก ค่าเผื่อหนี้สงสัยจะสูญ	114,252.80	0.00	117,252.80	0.00
ลูกหนี้ตามคำพิพากษา - สุทธิ	0.00	0.00	0.00	0.00
รวมลูกหนี้อันอันมีมูลหนี้				
ที่เกิดจากการให้เงินกู้ - สุทธิ	13,283,709.75	0.00	9,506,294.26	0.00
เงินให้กู้ยืม - สุทธิ	105,039,589.83	743,989,094.31	96,373,869.76	722,918,998.44



7. สินทรัพย์หมุนเวียนอื่น - สุทธิ ประกอบด้วย

	ปี 2567	ปี 2566
	บาท	บาท
ดอกเบี้ยค้างรับหุ้นกู้ บมจ. การบินไทย	235,273.98	235,273.98
ดอกเบี้ยเงินฝากธนาคารค้างรับ	4,515.38	11,545.56
ค่าเบี้ยประกันอัคคีภัยจ่ายล่วงหน้า	1,293.66	3,999.27
ค่าเบี้ยประกันภัยเงินสดจ่ายล่วงหน้า	20,470.79	20,470.79
ค่าบำรุงรักษาโปรแกรมคอมพิวเตอร์จ่ายล่วงหน้า	50,465.89	77,136.20
ค่าใช้จ่ายประชุมใหญ่จ่ายล่วงหน้า	0.00	25,952.00
ค่าบำรุงรักษาครุภัณฑ์จ่ายล่วงหน้า	6,055.03	12,110.06
เงินทรองค้ำเงินคดี	0.00	31,497.83
เครื่องเขียนแบบพิมพ์คงเหลือ	72,976.65	92,659.42
วัสดุสำนักงานคงเหลือ	32,134.27	29,129.23
เงินมัดจำ	0.00	1,000.00
รวม	<u>423,185.65</u>	<u>540,774.34</u>
หัก ค่าเผื่อหนี้สงสัยจะสูญ - ดอกเบี้ยค้างรับหุ้นกู้ บมจ. การบินไทย	<u>235,273.98</u>	<u>235,273.98</u>
สินทรัพย์หมุนเวียนอื่น - สุทธิ	<u><u>187,911.67</u></u>	<u><u>305,500.36</u></u>

8. ที่ดิน อาคารและอุปกรณ์ - สุทธิ ประกอบด้วย

	ปี 2567	ปี 2566
	บาท	บาท
เครื่องใช้สำนักงาน	4,780,111.74	5,603,211.28
หัก ค่าเสื่อมราคาสะสม	<u>4,008,882.01</u>	<u>4,812,112.99</u>
ที่ดิน อาคารและอุปกรณ์ - สุทธิ	<u><u>771,229.73</u></u>	<u><u>791,098.29</u></u>

9. เงินเบิกเกินบัญชีธนาคารและเงินกู้ยืมระยะสั้น ประกอบด้วย

	ปี 2567	ปี 2566
	บาท	บาท
ตัวสัญญาใช้เงิน บมจ. ธนาคารกรุงศรีอยุธยา	300,000,000.00	605,000,000.00
ตัวสัญญาใช้เงิน บมจ. ธนาคารไอซีบีซี	76,000,000.00	138,500,000.00
ตัวสัญญาใช้เงิน บมจ. ไทยพาณิชย์	50,000,000.00	60,000,000.00
เงินกู้ยืมระยะสั้น บล. เอเชียพลัส	508,581,687.11	278,269,142.02
รวม	934,581,687.11	1,081,769,142.02

ในปี 2567 สหกรณ์มีเงินกู้ยืมระยะสั้นโดยการออกตัวสัญญาใช้เงิน โดยมีรายละเอียดดังนี้

ลำดับที่	ชื่อสถาบันการเงิน	อัตราดอกเบี้ย	วงเงินกู้ (บาท)	วันเริ่มสัญญา	วันครบกำหนด	เงินกู้คงเหลือ (บาท)
1	บมจ. ธนาคารกรุงศรีอยุธยา	3.05	709,000,000.00	25 ธันวาคม 2567	24 มกราคม 2568	300,000,000.00
2	บมจ. ธนาคารไอซีบีซี	3.05	300,000,000.00	11 ธันวาคม 2567	10 มกราคม 2568	76,000,000.00
3	บมจ. ธนาคารไทยพาณิชย์	2.95	110,000,000.00	20 ธันวาคม 2567	20 มกราคม 2568	50,000,000.00
4	บล. เอเชียพลัส	2.70	1,000,000,000.00	4 ธันวาคม 2567	27 มกราคม 2568	508,581,687.11
	รวม		2,119,000,000.00			934,581,687.11

ในปี 2567 สหกรณ์ได้นำเงินลงทุนไปค้าประกันเงินกู้ยืมโดยการออกตัวสัญญาใช้เงินกับธนาคารดังนี้

1. บมจ. ธนาคารกรุงศรีอยุธยา วงเงินกู้ยืม 709,000,000.00 บาท

ลำดับ	รายชื่อเงินลงทุน	มูลค่า (บาท)
1	พันธบัตรออมทรัพย์พิเศษกระทรวงการคลัง ปี 2560	20,000,000.00
2	หุ้นกู้ บมจ. ไทยเบฟเวอเรจ	40,000,000.00
3	หุ้นกู้ บมจ. ศรีตรัง	140,000,000.00
4	หุ้นกู้ บมจ. บ้านปู เพาเวอร์	85,000,000.00
5	หุ้นกู้ บมจ. เซ็นทรัลพัฒนา	100,000,000.00
6	หุ้นกู้ บมจ. ปตท.	50,000,000.00
7	หุ้นกู้ บมจ. ปตท.สม. ศูนย์บริหารเงิน	50,000,000.00
8	หุ้นกู้ บมจ. พีทีที โกลบอล เคมิคอล	45,000,000.00
9	หุ้นกู้ บมจ. ศรีตรังโกลฟส์ (ประเทศไทย)	30,000,000.00
10	หุ้นกู้ บมจ. ไทยออยล์	48,000,000.00
11	หุ้นกู้ บมจ. ไมเนอร์อินเตอร์เนชั่นแนล	60,000,000.00
12	หุ้นกู้ บมจ. ช.การช่าง	145,000,000.00
13	หุ้นกู้ บจก. ดีแทค ไตรเน็ต	50,000,000.00
	รวม	863,000,000.00

2. บมจ. ธนาคารไอซีบีซี วงเงินกู้ยืม 300,000,000.00 บาท

ลำดับ	รายชื่อเงินลงทุน	มูลค่า (บาท)
1	พันธบัตรออมทรัพย์พิเศษกระทรวงการคลัง ปี 2560	50,000,000.00
2	พันธบัตรออมทรัพย์พิเศษกระทรวงการคลัง ปี 2564	30,000,000.00
3	หุ้นกู้ บมจ. บ้านปู	75,000,000.00
4	หุ้นกู้ บมจ. ซีพี ออลล์	15,000,000.00
5	หุ้นกู้ บมจ. ไออาร์พีซี	20,000,000.00
6	หุ้นกู้ บมจ. ทีพีโอ โพลีน เพาเวอร์	34,000,000.00
7	หุ้นกู้ บมจ. เบอร์ลี่ ยุคเกอร์	10,000,000.00
8	หุ้นกู้ บมจ. ข.การช่าง	45,000,000.00
9	หุ้นกู้ บมจ. บีซีพีจี	70,000,000.00
10	หุ้นกู้ บจก. น้ำตาลมิตรผล	50,000,000.00
รวม		399,000,000.00

3. บมจ. ธนาคารไทยพาณิชย์ วงเงินกู้ยืม 110,000,000.00 บาท

ลำดับ	รายชื่อเงินลงทุน	มูลค่า (บาท)
1	หุ้นกู้ บมจ. ไทยเบฟเวอเรจ	30,000,000.00
2	หุ้นกู้ บมจ. ซีพี ออลล์	50,000,000.00
3	หุ้นกู้ บมจ. ซีพีเอฟ (ประเทศไทย)	25,000,000.00
4	หุ้นกู้ บมจ. พีทีที โกลบอล เคมิคอล	30,000,000.00
รวม		135,000,000.00

4. บมจ. ธนาคารกรุงเทพ วงเงินกู้ยืม 50,000,000.00 บาท

ลำดับ	รายชื่อเงินลงทุน	มูลค่า (บาท)
1	หุ้นกู้ บมจ. ซีพีเอฟ (ประเทศไทย)	50,000,000.00
รวม		50,000,000.00

5. บมจ. ธนาคารทหารไทยธนชาติ วงเงินกู้ยืม 49,500,000.00 บาท

ลำดับ	รายชื่อเงินลงทุน	มูลค่า (บาท)
1	หุ้นกู้ บมจ. บางจาก คอร์ปอเรชั่น	15,000,000.00
2	หุ้นกู้ บมจ. ทีพีโอ โพลีน	20,000,000.00
3	หุ้นกู้ บมจ. ผลิตไฟฟ้า	10,000,000.00
4	หุ้นกู้ บมจ. ไมเนอร์อินเตอร์เนชั่นแนล	10,000,000.00
รวม		55,000,000.00

6. บล. เอเชีย พลัส วงเงินกู้ยืม 1,000,000,000.00 บาท

ลำดับ	รายชื่อเงินลงทุน	มูลค่า (บาท)
1	หุ้นกู้ บมจ. บ้านปู	150,000,000.00
2	หุ้นกู้ บมจ. ไทยเบฟเวอเรจ	11,500,000.00
3	หุ้นกู้ บมจ. ปูนซิเมนต์นครหลวง	15,000,000.00
4	หุ้นกู้ บมจ. อินโดรามา เวนเจอร์ส	100,000,000.00
5	หุ้นกู้ บมจ. ซีพี ออลล์	101,000,000.00
6	หุ้นกู้ บมจ. บีทีเอส กรุ๊ป โฮลดิ้งส์	90,000,000.00
7	หุ้นกู้ บมจ. ซีพีเอฟ (ประเทศไทย)	25,000,000.00
8	หุ้นกู้ บมจ. บางจาก คอร์ปอเรชั่น	135,000,000.00
9	หุ้นกู้ บมจ. เจริญโภคภัณฑ์อาหาร	102,000,000.00
10	หุ้นกู้ บมจ. ปูนซิเมนต์ไทย	71,500,000.00
11	หุ้นกู้ บมจ. กัลฟ์ เอ็นเนอร์จี ดีเวลลอปเม้นท์	35,000,000.00
12	หุ้นกู้ บมจ. เอสซีจี เคมิคอลส์	64,000,000.00
13	หุ้นกู้ บมจ. ทูมธนชาติ	800,000.00
14	หุ้นกู้ บมจ. เงินติดล้อ	3,000,000.00
15	หุ้นกู้ บมจ. ทีพีโอ โพลีน	31,600,000.00
16	หุ้นกู้ บมจ. โฮม โปรดักส์ เซ็นเตอร์	500,000.00
17	หุ้นกู้ บมจ. แลนด์ แอนด์ เฮ้าส์	1,500,000.00
18	หุ้นกู้ บมจ. ทีพีโอ โพลีน เพาเวอร์	20,000,000.00
19	หุ้นกู้ บมจ. ทางด่วนและรถไฟฟ้า	73,000,000.00
20	หุ้นกู้ บมจ. ซีเค พาวเวอร์	45,000,000.00
21	หุ้นกู้ บมจ. ระบบขนส่งมวลชนกรุงเทพ	65,000,000.00
22	หุ้นกู้ บจก. น้ำตาลมิตรผล	60,000,000.00
23	หุ้นกู้ บจก. โตโยต้า ลีสซิ่ง (ประเทศไทย)	3,000,000.00
รวม		1,203,400,000.00

**10. เงินรับฝาก** ประกอบด้วย

	ปี 2567	ปี 2566
	บาท	บาท
ออมทรัพย์	111,218,734.15	124,757,829.91
ออมทรัพย์พิเศษ	3,419,483,920.75	3,309,280,475.74
ออมทรัพย์พิเศษ (เงินค้ำประกันเจ้าหน้าที่)	852,684.67	784,507.85
รวม	3,531,555,339.57	3,434,822,813.50

**11. หนี้สินหมุนเวียนอื่น** ประกอบด้วย

	ปี 2567	ปี 2566
	บาท	บาท
ภาษีหัก ณ ที่จ่ายรอนำส่ง	11,642.25	12,663.30
เงินประกันสังคมรอนำส่ง	16,500.00	15,000.00
เงินรอจ่ายคืน	118,684.57	66,912.39
ทุนเรือนหุ้นรอจ่ายคืน	5,645,200.00	0.00
เงินรอการตรวจสอบ	27,095.46	26,479.46
เงินฝากระหว่างทาง	219,255.89	151,929.00
เงินประกันสัญญา	108,800.00	58,800.00
ดอกเบี้ยเงินรับฝากค้างจ่าย	213,278.93	207,438.23
ดอกเบี้ยเงินกู้ยืมค้างจ่าย	942,520.19	1,132,238.01
ค่าตรวจสอบกิจการค้างจ่าย	14,000.00	14,000.00
ค่าธรรมเนียมการสอบบัญชีค้างจ่าย	150,000.00	120,000.00
ค่าสินไหมทดแทน - บจก. กมลประกันภัย ค้างจ่าย	26,347.00	26,347.00
ค่าสาธารณูปโภคค้างจ่าย	18,523.00	19,360.00
ค่าใช้จ่ายค้างจ่าย	0.00	61,871.01
รวม	7,511,847.29	1,913,038.40

**12. หนี้สินไม่หมุนเวียนอื่น** ประกอบด้วย

	ปี 2567	ปี 2566
	บาท	บาท
เงินสำรองค่าสินไหมทดแทน	15,000.00	15,000.00
รายได้จากการรับบริจาคการรับรู้	2,194.29	5,947.03
รวม	17,194.29	20,947.03

13. ทุนสะสมตามข้อบังคับ ระเบียบ และอื่น ๆ ประกอบด้วย

	ปี 2567	ปี 2566
	บาท	บาท
ทุนสาธารณประโยชน์	10,692,918.04	10,785,418.04
ทุนรักษาระดับอัตราเงินปันผล	14,457,088.55	14,425,088.55
ทุนสวัสดิการและการสงเคราะห์สมาชิก	39,927,553.32	45,030,154.21
ทุนส่งเสริมการศึกษา	16,296,288.87	17,405,815.87
ทุนเสริมสร้างความมั่นคงสหกรณ์	41,000,000.00	41,000,000.00
รวม	122,373,848.78	128,646,476.67

14. กำไร (ขาดทุน) จากเงินลงทุนที่ยังไม่เกิดขึ้น ประกอบด้วย

	ปี 2567	ปี 2566
	บาท	บาท
ยอดยกมาต้นงวด	(80,121,450.49)	(47,706,759.49)
การเปลี่ยนแปลงในระหว่างงวด	(17,784,821.33)	(32,414,691.00)
ยอดคงเหลือปลายงวด	(97,906,271.82)	(80,121,450.49)

15. การดำรงสินทรัพย์สภาพคล่องของสหกรณ์

สหกรณ์ดำรงสินทรัพย์สภาพคล่อง ณ วันสิ้นปี เป็นไปตามกฎกระทรวง ว่าด้วยการดำรงสินทรัพย์สภาพคล่อง พ.ศ. 2550 และตามประกาศกระทรวงเกษตรและสหกรณ์ เรื่อง การกำหนดอัตราการดำรงสินทรัพย์สภาพคล่องของสหกรณ์ ลงวันที่ 31 ตุลาคม พ.ศ. 2550 ซึ่งกำหนดให้สหกรณ์ดำรงสินทรัพย์สภาพคล่องไว้ไม่ต่ำกว่าร้อยละหนึ่งของยอดเงินฝากทั้งหมด โดย ณ วันที่ 31 ธันวาคม 2567 สหกรณ์ดำรงสินทรัพย์สภาพคล่องไว้ในอัตราร้อยละ 24.58

# บริษัท มอนตรีสอบบัญชีและกฎหมาย จำกัด

## MONTREE AUDIT AND LAW CO., LTD.

การวิเคราะห์ทางการเงินโดยผู้สอบบัญชี

ฐานะการเงินและผลการดำเนินงานของสหกรณ์ออมทรัพย์มหาวิทยาลัยเทคโนโลยีพระจอมเกล้าธนบุรี จำกัด สำหรับปีสิ้นสุดวันที่ 31 ธันวาคม 2567 สามารถวิเคราะห์ได้ดังนี้

### 1. ฐานะการเงิน

ฐานะการเงินเปรียบเทียบ

ณ วันที่ 31 ธันวาคม 2567

รายการ	ปี 2567		ปี 2566		เพิ่มขึ้น (ลดลง)	
	บาท	ร้อยละ	บาท	ร้อยละ	บาท	ร้อยละ
<b>สินทรัพย์</b>						
เงินสดและเงินฝากธนาคาร	69,267,667.57	1.01	217,268,698.14	3.20	(148,001,030.57)	(68.12)
เงินฝากสหกรณ์อื่น	1,349,011,024.52	19.74	1,641,243,077.06	24.14	(292,232,052.54)	(17.81)
เงินลงทุน	4,532,585,770.00	66.33	4,088,082,490.00	60.13	444,503,280.00	10.87
เงินให้กู้ยืม - สุทธิ	849,028,684.14	12.43	819,292,868.20	12.05	29,735,815.94	3.63
ผลตอบแทนจากเงินลงทุนค้างรับ	27,827,074.02	0.41	26,181,022.02	0.38	1,646,052.00	6.29
ดอกเบี้ยเงินฝากสหกรณ์อื่นค้างรับ	1,570,434.62	0.02	2,246,934.10	0.03	(676,499.48)	(30.11)
สินทรัพย์รายการอื่น ๆ	4,148,069.79	0.06	4,503,732.70	0.07	(355,662.91)	(7.90)
<b>รวมสินทรัพย์</b>	<b>6,833,438,724.66</b>	<b>100.00</b>	<b>6,798,818,822.22</b>	<b>100.00</b>	<b>34,619,902.44</b>	<b>0.51</b>
<b>หนี้สินและทุนของสหกรณ์</b>						
<b>หนี้สิน</b>						
เงินกู้ยืม	934,581,687.11	13.68	1,081,769,142.02	15.91	(147,187,454.91)	(13.61)
เงินรับฝากสมาชิก	3,531,555,339.57	51.68	3,434,822,813.50	50.52	96,732,526.07	2.82
เจ้าหนี้จากการซื้อหลักทรัพย์ค้างจ่าย	0.00	0.00	21,563,950.00	0.31	(21,563,950.00)	(100.00)
สำรองบำเหน็จเจ้าหนี้ที่	7,243,150.00	0.10	6,614,280.00	0.10	628,870.00	9.51
หนี้สินรายการอื่น ๆ	7,529,041.58	0.11	1,933,985.43	0.03	5,595,056.15	289.30
<b>รวมหนี้สิน</b>	<b>4,480,909,218.26</b>	<b>65.57</b>	<b>4,546,704,170.95</b>	<b>66.87</b>	<b>(65,794,952.69)</b>	<b>(1.45)</b>

รายการ	ปี 2567		ปี 2566		เพิ่มขึ้น (ลดลง)	
	บาท	ร้อยละ	บาท	ร้อยละ	บาท	ร้อยละ
<b>ทุนของสหกรณ์</b>						
ทุนเรือนหุ้น	1,964,704,110.00	28.75	1,885,163,910.00	27.73	79,540,200.00	4.22
ทุนสำรอง	232,415,675.91	3.40	222,475,675.91	3.27	9,940,000.00	4.47
ทุนสะสมตามข้อบังคับ ระเบียบ และอื่น ๆ	122,373,848.78	1.79	128,646,476.67	1.89	(6,272,627.89)	(4.88)
กำไร (ขาดทุน) จากเงินลงทุน ที่ยังไม่เกิดขึ้น	(97,906,271.82)	(1.43)	(80,121,450.49)	(1.17)	(17,784,821.33)	(22.20)
กำไรสุทธิประจำปี	130,942,143.53	1.92	95,950,039.18	1.41	34,992,104.35	36.47
<b>รวมทุนของสหกรณ์</b>	<b>2,352,529,506.40</b>	<b>34.43</b>	<b>2,252,114,651.27</b>	<b>33.13</b>	<b>100,414,855.13</b>	<b>4.46</b>
<b>รวมหนี้สินและทุนของสหกรณ์</b>	<b>6,833,438,724.66</b>	<b>100.00</b>	<b>6,798,818,822.22</b>	<b>100.00</b>	<b>34,619,902.44</b>	<b>0.51</b>

2. ผลการดำเนินงาน

ผลการดำเนินงานเปรียบเทียบ  
สำหรับปีสิ้นสุดวันที่ 31 ธันวาคม 2567

รายการ	ปี 2567		ปี 2566		เพิ่มขึ้น (ลดลง)	
	บาท	ร้อยละ	บาท	ร้อยละ	บาท	ร้อยละ
<b>รายได้</b>						
ดอกเบี้ยรับเงินให้กู้	41,280,732.71	16.30	40,470,265.15	16.92	810,467.56	2.00
ดอกเบี้ยรับลูกหนี้ขาดสมาชิกภาพ	689,143.78	0.27	565,978.72	0.24	123,165.06	21.76
ดอกเบี้ยรับเงินฝาก - สหกรณ์อื่น	40,953,928.62	16.18	51,726,483.36	21.62	(10,772,554.74)	(20.83)
ดอกเบี้ยรับเงินฝาก - ธนาคาร	369,685.45	0.15	316,486.04	0.13	53,199.41	16.81
ผลตอบแทนจากเงินลงทุน	162,389,542.27	64.13	141,261,599.65	59.04	21,127,942.62	14.96
กำไรจากการจำหน่ายเงินลงทุน	7,350,053.16	2.90	4,675,392.08	1.95	2,674,661.08	57.21
รายได้อื่น	184,690.62	0.07	247,846.65	0.10	(63,156.03)	(25.48)
<b>รวมรายได้</b>	<b>253,217,776.61</b>	<b>100.00</b>	<b>239,264,051.65</b>	<b>100.00</b>	<b>13,953,724.96</b>	<b>5.83</b>

พิมพ์



รายการ	ปี 2567		ปี 2566		เพิ่มขึ้น (ลดลง)	
	บาท	ร้อยละ	บาท	ร้อยละ	บาท	ร้อยละ
<b>ค่าใช้จ่าย</b>						
ค่าใช้จ่ายดอกเบี้ยและเงินลงทุน หนี้สงสัยจะสูญและหนี้สูญ (เกินความต้องการ)	108,893,443.48	43.00	127,781,218.38	53.41	(18,887,774.90)	(14.78)
ค่าใช้จ่ายเกี่ยวกับเจ้าหน้าที่	6,277,303.13	2.48	6,190,783.43	2.59	86,519.70	1.40
ค่าใช้จ่ายเกี่ยวกับที่ดิน อาคาร และอุปกรณ์	1,281,987.46	0.51	1,696,802.78	0.71	(414,815.32)	(24.45)
ค่าใช้จ่ายในการดำเนินงานอื่น	6,056,792.48	2.39	7,521,916.92	3.14	(1,465,124.44)	(19.48)
<b>รวมค่าใช้จ่าย</b>	<b>122,275,633.08</b>	<b>48.29</b>	<b>143,314,012.47</b>	<b>59.90</b>	<b>(21,038,379.39)</b>	<b>(14.68)</b>
<b>กำไรสุทธิ</b>	<b>130,942,143.53</b>	<b>51.71</b>	<b>95,950,039.18</b>	<b>40.10</b>	<b>34,992,104.35</b>	<b>36.47</b>

### 3. อัตราส่วนทางการเงิน (Financial Ratio) ที่สำคัญ

#### 3.1 ฐานะการเงินของสหกรณ์

ณ วันที่ 31 ธันวาคม 2567 สหกรณ์มีอัตราส่วนหนี้สินทั้งสิ้นต่อทุน (Debt to Equity Ratio : D/E) เท่ากับ 1.90 เท่า ลดลงเมื่อเปรียบเทียบกับ ณ วันที่ 31 ธันวาคม 2566 ซึ่งเท่ากับ 2.02 เท่า แสดงว่าโครงสร้างเงินทุน (Capital Structure) ของสหกรณ์ส่วนใหญ่ใช้จากหนี้สิน (หนี้สินส่วนใหญ่เป็นเงินรับฝากจากสมาชิกร้อยละ 51.68 ของหนี้สินและทุนของสหกรณ์) โดยมีแนวโน้มที่จะใช้เงินทุนจากทุนของสหกรณ์มากขึ้น

#### 3.2 ความสามารถในการทำกำไรหรือประสิทธิภาพในการดำเนินงานของสหกรณ์

- **อัตราผลตอบแทนต่อสินทรัพย์ (Return on Assets : ROA)** สำหรับปีสิ้นสุดวันที่ 31 ธันวาคม 2567 เท่ากับร้อยละ 1.92 เพิ่มขึ้นเมื่อเปรียบเทียบกับปี 2566 ซึ่งเท่ากับร้อยละ 1.42 แสดงว่าประสิทธิภาพในการบริหารสินทรัพย์เพื่อให้เกิดกำไรเพิ่มขึ้นจากปีที่แล้ว
- **อัตราผลตอบแทนต่อส่วนของผู้ถือหุ้น (Return on Equity : ROE)** สำหรับปีสิ้นสุดวันที่ 31 ธันวาคม 2567 เท่ากับร้อยละ 5.69 เพิ่มขึ้นเมื่อเปรียบเทียบกับปี 2566 ซึ่งเท่ากับร้อยละ 4.28 แสดงว่าประสิทธิภาพในการบริหารทุนเพื่อให้เกิดกำไรเพิ่มขึ้นจากปีที่แล้ว

- อัตราค่าใช้จ่ายในการดำเนินงานต่อกำไรก่อนหักค่าใช้จ่ายในการดำเนินงาน (Operating Expense Ratio : OER)

สำหรับปีสิ้นสุดวันที่ 31 ธันวาคม 2567 เท่ากับร้อยละ 9.42 ลดลงเมื่อเปรียบเทียบกับปี 2566 ซึ่งเท่ากับร้อยละ 13.84 แสดงว่าสหกรณ์สามารถบริหารงานทำให้มีอัตราค่าใช้จ่ายในการดำเนินงานต่อกำไรก่อนหักค่าใช้จ่ายในการดำเนินงานลดลงจากปีที่แล้ว

- อัตรากำไรสุทธิต่อหุ้น (Earnings per Share : EPS) สำหรับปีสิ้นสุดวันที่ 31 ธันวาคม 2567 เท่ากับ 0.68 บาท เพิ่มขึ้น

เมื่อเปรียบเทียบกับปี 2566 ซึ่งเท่ากับ 0.52 บาท แสดงว่าประสิทธิภาพในการบริหารทุนเพื่อก่อให้เกิดกำไรเพิ่มขึ้นจากปีที่แล้ว

กล่าวโดยสรุป ความสามารถในการทำกำไรหรือประสิทธิภาพในการดำเนินงานของสหกรณ์เพิ่มขึ้นจากปีที่แล้ว

จึงเรียนมาเพื่อโปรดทราบ

นิรมล กิติธรม

(นางสาวฉัตรภรณ์ กิติธรม)

ผู้สอบบัญชีสหกรณ์

บริษัท มนตรีสอบบัญชีและกฎหมาย จำกัด

148/64 ซอยบางขุนนนท์ 20 ถนนบางขุนนนท์ แขวงบางขุนนนท์

เขตบางกอกน้อย กรุงเทพมหานคร

วันที่ 22 มกราคม 2568

แบบ RQ 2

รายงาน-ระดับสหกรณ์

รายงานผลการประเมินชั้นคุณภาพการควบคุมภายใน  
สหกรณ์ออมทรัพย์มหาวิทยาลัยเทคโนโลยีพระจอมเกล้าธนบุรี จำกัด  
สำหรับปีสิ้นสุดวันที่ 31 ธันวาคม 2567

	<u>ระดับชั้นคุณภาพ</u>
ส่วนที่ 1 สภาพแวดล้อมการควบคุม	ดีมาก
ส่วนที่ 2 ความเสี่ยงและกิจกรรมควบคุม	ดีมาก
ด้านการเงินการบัญชี	ดีมาก
ธุรกิจสินเชื่อ	ดีมาก
ธุรกิจเงินรับฝาก	ดีมาก
เงินลงทุนในหลักกทรัพย์	ดีมาก
ที่ดิน อาคารและอุปกรณ์	ดีมาก
เจ้าหนี้เงินกู้	ดีมาก
สมาชิกและทุนเรือนหุ้น	ดีมาก
ส่วนที่ 3 ระบบข้อมูลสารสนเทศ และการสื่อสาร	ดีมาก
ส่วนที่ 4 ระบบการติดตามและประเมินผล	ดีมาก
สรุปการประเมินจัดชั้นคุณภาพ	ดีมาก

โดย นางสาวฉัตรภรณ์ ลีรัตน์นธ์ ผู้สอบบัญชี ภาคเอกชน

21 มกราคม 2568

## 5.2 จัดสรรกำไรสุทธิประจำปี 2567

การจัดสรรกำไรสุทธิประจำปี 2567 เป็นไปตามพระราชบัญญัติสหกรณ์ พ.ศ. 2542 และตามข้อบังคับสหกรณ์ฯ ข้อ 28

สหกรณ์ฯ มีกำไรสุทธิประจำปี 2567 ทั้งสิ้น 130,942,143.53 บาท คณะกรรมการดำเนินการในคราวประชุม ครั้งที่ 12/50 วันที่ 29 มกราคม พ.ศ. 2568 ขอเสนอที่ประชุมใหญ่สามัญพิจารณาจัดสรรกำไรสุทธิประจำปี 2567 ตามรายละเอียดในหน้าถัดไป

จึงเสนอที่ประชุมเพื่อโปรดพิจารณา

มติที่ประชุม .....

การจัดสรรกำไรสุทธิประจำปี 2567

รายการจัดสรรกำไรสุทธิประจำปี		ปี 2567		ปี 2566	
		จำนวนเงิน (บาท)	ร้อยละ	จำนวนเงิน (บาท)	ร้อยละ
1	กำไรสุทธิ	130,942,143.53	100.00	95,950,039.18	100.00
	ทุนสำรองไม่น้อยกว่า 10% ของกำไรสุทธิ	19,900,000.00	15.20	9,940,000.00	10.36
2	ค่าบำรุงสันนิบาตสหกรณ์ไม่เกิน 1% ของกำไรสุทธิ แต่ต้องไม่เกินสามหมื่นบาท ตามกฎกระทรวง	30,000.00	0.02	30,000.00	0.03
3	เงินปันผล 5% ของทุนเรือนหุ้นที่ชำระแล้ว แต่ต้องไม่เกินอัตราที่กำหนดในกฎกระทรวง (10%)	94,739,422.70	72.35	77,769,469.36	81.05
4	เงินเฉลี่ยคืนดอกเบี้ยเงินกู้ 15.00%	5,482,853.81	4.19	4,023,607.21	4.19
5	โบนัสแก่กรรมการ 15 คน และเจ้าหน้าที่ของสหกรณ์ 10 คน (ไม่เกิน 10 % ของกำไรสุทธิ)	2,700,000.00	2.06	2,160,000.00	2.25
6	ทุนรักษาระดับอัตราเงินปันผล (ไม่เกิน 2% ของทุนเรือนหุ้น)	40,000.00	0.03	32,000.00	0.03
7	ทุนส่งเสริมการศึกษาอบรมทางสหกรณ์ (ไม่เกิน 10% ของกำไรสุทธิ)	800,000.00	0.61	32,000.00	0.03
8	ทุนสาธารณประโยชน์ (ไม่เกิน 5% ของกำไรสุทธิ)	40,000.00	0.03	32,000.00	0.03
9	ทุนสวัสดิการหรือการสงเคราะห์ ตามสมควรแก่ สมาชิกและครอบครัว (ไม่เกิน 10 % ของกำไรสุทธิ)	7,209,867.02	5.51	1,930,962.61	2.01
10	ทุนเสริมสร้างความมั่นคงสหกรณ์	-	-	-	-
<b>รวมทั้งสิ้น</b>		<b>130,942,143.53</b>	<b>100.00</b>	<b>95,950,039.18</b>	<b>100.00</b>

สัดส่วนของการจัดสรรกำไรสุทธิประจำปี 2567 เปรียบเทียบกับปี 2566

ที่	รายการ	ปี 2567		ปี 2566	
		จำนวนเงิน (บาท)	ร้อยละ	จำนวนเงิน (บาท)	ร้อยละ
1	เป็นของสมาชิก	100,222,276.51	76.54	81,793,076.57	85.25
2	เพื่อประโยชน์ของสมาชิก	27,989,867.02	21.38	11,966,962.61	12.47
3	ค่าบำรุงสันนิบาตสหกรณ์ตามกฎหมาย	30,000.00	0.02	30,000.00	0.03
4	กรรมการและเจ้าหน้าที่	2,700,000.00	2.06	2,160,000.00	2.25
<b>รวมทั้งสิ้น</b>		<b>130,942,143.53</b>	<b>100.00</b>	<b>95,950,039.18</b>	<b>100.00</b>

### 5.3 พิจารณานุมัติแผนประมาณการรายรับ - รายจ่าย ประจำปี

2568

คณะกรรมการดำเนินการในคราวประชุม ครั้งที่ 12/50 วันที่ 29 มกราคม พ.ศ. 2568 ขอเสนอที่ประชุมใหญ่สามัญพิจารณานุมัติแผนประมาณการรายรับ - รายจ่าย ประจำปี 2568 ตามรายละเอียดในหน้าถัดไป

จึงเสนอที่ประชุมเพื่อโปรดพิจารณา

มติที่ประชุม .....

สหกรณ์ออมทรัพย์มหาวิทยาลัยเทคโนโลยีพระจอมเกล้าธนบุรี จำกัด  
 ประมาณการรายรับ - รายจ่าย ประจำปี 2568

(หน่วย : บาท)

รายการ	ปี 2567		ปี 2568	หมายเหตุ
	ประมาณการ	เกิดขึ้นจริง	ประมาณการ	
<b>รายรับ</b>				
1. ดอกเบี้ยรับเงินให้กู้แก่สมาชิก	41,500,000.00	41,280,732.71	43,000,000.00	เงินให้กู้แก่สมาชิก จากยอดเฉลี่ย 850 ล้านบาท
2. ดอกเบี้ยรับเงินฝาก	31,816,200.00	41,323,614.07	47,300,000.00	เงินฝากสหกรณ์อื่น ชุมชนสหกรณ์ และธนาคาร จากยอดเฉลี่ย 1,750 ล้านบาท
3. ผลตอบแทนการลงทุน	185,005,490.00	169,739,595.43	167,000,000.00	ดอกเบี้ยจากพันธบัตร หุ้นกู้ และเงินปันผลจากการถือหุ้นชุมชน จากยอดเฉลี่ย 5,000 ล้านบาท
4. รายได้อื่นๆ	500,000.00	873,834.40	500,000.00	
รวมรายรับ	258,821,690.00	253,217,776.61	257,800,000.00	
<b>รายจ่าย</b>				
1. ดอกเบี้ยจ่ายเงินรับฝากออมทรัพย์	1,500,000.00	1,214,816.87	1,500,000.00	เงินฝาก 150 ล้านบาท
2. ดอกเบี้ยจ่ายเงินรับฝากออมทรัพย์พิเศษ	76,500,000.00	75,520,050.91	76,500,000.00	เงินฝากออมทรัพย์พิเศษ 3,400 ล้านบาท
3. ดอกเบี้ยจ่ายเงินกู้	36,500,000.00	32,158,575.70	35,000,000.00	เสริมสภาพคล่องและการลงทุนล่วงหน้า เงินกู้ยืม 1,500 ล้านบาท
4. ค่าใช้จ่ายจากการลงทุนในกองทุน				
4.1 ค่าบริหารจัดการกองทุน	800,000.00	108,876.08	-	ค่าบริหารจัดการกองทุนต่างๆ
4.2 ค่าธรรมเนียมในการซื้อหลักทรัพย์	1,000,000.00	126,242.76	-	ค่าธรรมเนียมกองทุนต่างๆ
5. หนี้สงสัยจะสูญ (หนี้สงสัยจะสูญเกินความต้องการ)	200,000.00	(233,893.47)	200,000.00	ตั้งสำรองหนี้สงสัยจะสูญ และ (เมื่อได้รับชำระหนี้ที่ตั้งสำรองไว้คืนมา)
6. ขาดทุนจากการด้อยค่า - หุ้นกู้ บริษัท การบินไทย จำกัด (มหาชน)	19,000,000.00	-	-	ทยอยบันทึกรับรู้การด้อยค่าหุ้นกู้ บริษัท การบินไทย จำกัด (มหาชน)
7. ค่าใช้จ่ายแบบบุคลากร	8,189,000.00	6,277,303.13	8,035,000.00	ค่าใช้จ่ายในการดำเนินงานของสหกรณ์
8. งบดำเนินการ	7,919,000.00	6,244,504.96	8,031,000.00	ค่าใช้จ่ายในการดำเนินงานของสหกรณ์
9. ค่าเสื่อมราคาและค่าใช้จ่ายตัดจ่าย	1,400,000.00	859,156.14	1,400,000.00	ตัดจ่ายค่าปรับปรุง สนง. และซอฟต์แวร์ ค่าเสื่อมราคาครุภัณฑ์และอุปกรณ์
รวมรายจ่าย	153,008,000.00	122,275,633.08	130,666,000.00	
<b>กำไร - ขาดทุน</b>				
รวมรายรับ - รวมรายจ่าย	105,813,690.00	130,942,143.53	127,134,000.00	

การประชุมใหญ่สามัญประจำปี 2568  
สหกรณ์ออมทรัพย์ มจร.

สหกรณ์ออมทรัพย์มหาวิทยาลัยเทคโนโลยีพระจอมเกล้าธนบุรี จำกัด  
ประมาณการรายจ่ายประจำปี 2568

(หน่วย : บาท)

รายการ	ปี 2567		ปี 2568	เหตุผลและความจำเป็น
	ประมาณการ	ใช้ไป	ประมาณการ	
1. งบบุคลากร				
1.1 เงินเดือนและค่าครองชีพ	6,000,000.00	5,094,787.00	5,600,000.00	จ่ายเงินเดือนของเจ้าหน้าที่
1.2 ค่าสวัสดิการเจ้าหน้าที่				เป็นสวัสดิการให้กับเจ้าหน้าที่
1.2.1 ค่าชุดฟอร์มเจ้าหน้าที่	44,000.00	40,000.00	44,000.00	
1.2.2 สมทบกองทุนประกันสังคม	120,000.00	91,283.00	120,000.00	
1.2.3 สมทบกองทุนเงินทดแทน	5,000.00	2,214.00	5,000.00	
1.2.4 ค่ารักษาพยาบาลและ ค่าเล่าเรียนบุตร	350,000.00	384,533.20	515,000.00	
1.3 บำเหน็จเจ้าหน้าที่	700,000.00	628,870.00	800,000.00	บำเหน็จเจ้าหน้าที่
1.4 ขดเชยเจ้าหน้าที่	900,000.00	0.00	900,000.00	ขดเชยเจ้าหน้าที่
1.5 ค่าล่วงเวลา	50,000.00	17,555.00	30,000.00	ค่าล่วงเวลาให้กับเจ้าหน้าที่
1.6 ดอกเบี้ยจ่ายเงินค่าประกัน	20,000.00	18,060.93	21,000.00	ดอกเบี้ยจ่ายสำหรับเงินค้ำประกันเจ้าหน้าที่
รวมงบบุคลากร	8,189,000.00	6,277,303.13	8,035,000.00	
2. งบดำเนินการ				
2.1 ค่าตอบแทน				
2.1.1 ค่าเบี้ยประชุม	650,000.00	585,600.00	650,000.00	ค่าเบี้ยประชุมคณะกรรมการ ที่ปรึกษา และผู้เข้าร่วมประชุม
2.1.2 ค่าตอบแทนเงินประจำตำแหน่ง	1,500,000.00	1,286,069.00	1,500,000.00	สำหรับกรรมการที่ดำรงตำแหน่งบริหาร
2.1.3 ค่าสอบบัญชี	120,000.00	150,000.00	150,000.00	ค่าตรวจสอบบัญชีประจำปี
2.1.4 ค่าผู้ตรวจสอบกิจการ	120,000.00	84,000.01	87,000.00	ค่าตรวจสอบกิจการ
2.1.5 ค่าผู้ตรวจสอบภายใน	84,000.00	-	84,000.00	ค่าตรวจสอบภายใน
2.2 ค่าใช้สอย				
2.2.1 ค่ารับรอง	120,000.00	122,420.38	130,000.00	ค่ารับรองในการประชุมกรรมการ รวมถึงสมาชิกและผู้มาติดต่อกับสหกรณ์
2.2.2 เบี้ยเลี้ยงและพาหนะ	180,000.00	110,936.00	180,000.00	ใช้ในการติดต่อกับภายนอก
2.2.3 ค่าพัฒนากรรมการและเจ้าหน้าที่	300,000.00	173,676.00	400,000.00	สำหรับประชุมสัมมนาภายในหรือภายนอก อย่างน้อยปีละ 1 ครั้ง การอบรมกรรมการ สหกรณ์ฯ ตาม พ.ร.บ. สหกรณ์ใหม่
2.2.4 ค่าซ่อมแซมและ บำรุงรักษาทรัพย์สิน	400,000.00	85,490.36	200,000.00	ค่าบำรุงรักษาครุภัณฑ์และ อาคารสำนักงาน
2.2.5 ค่าบำรุงรักษาโปรแกรมคอมพิวเตอร์	130,000.00	117,620.31	130,000.00	ค่าบำรุงรักษาระบบคอมพิวเตอร์
2.2.6 ค่าประกันภัย	70,000.00	45,401.82	70,000.00	ค่าประกันภัยเงินสดและสำนักงาน
2.2.7 ค่าใช้พื้นที่	140,000.00	134,089.80	140,000.00	ค่าใช้พื้นที่สำนักงาน
2.2.8 ค่าใช้จ่ายจัดการประชุมใหญ่	2,600,000.00	2,614,645.50	2,800,000.00	ค่าใช้จ่ายในการจัดประชุมใหญ่สามัญ 1 ครั้ง เช่น ค่าสมนาคุณ ค่าเบี้ยประชุม เป็นต้น
2.2.9 ค่าทำของขวัญ	500,000.00	-	500,000.00	เพื่อให้กับสมาชิกสหกรณ์ฯ สหกรณ์เครือข่าย และ หน่วยงานที่สหกรณ์ดำเนินธุรกิจกับสหกรณ์
2.2.10 ค่าพัฒนาธุรกิจ	100,000.00	33,921.00	100,000.00	เพื่อติดต่อประสานงาน, รับรองลูกค้า
2.2.11 ค่าใช้จ่ายในการดำเนินคดี	100,000.00	28,497.83	100,000.00	ค่าใช้จ่ายการติดตามหนี้
2.2.12 ค่าใช้จ่ายทั่วไป	170,000.00	107,907.04	150,000.00	ค่าบริการธุรกรรมเงินสด ค่าธรรมเนียมโอนเงิน ค่าจ้างทั่วไป
2.2.13 ค่าประชาสัมพันธ์ข่าวสาร	20,000.00	942.23	20,000.00	ค่าจัดพิมพ์ข่าวสารสหกรณ์
2.2.14 ค่าบริการซอฟต์แวร์	15,000.00	46,579.24	50,000.00	ค่าลิขสิทธิ์การใช้ซอฟต์แวร์



สหกรณ์ออมทรัพย์มหาวิทยาลัยเทคโนโลยีพระจอมเกล้าธนบุรี จำกัด  
ประมาณการรายจ่ายประจำปี 2568

(หน่วย : บาท)

รายการ	ปี 2567		ปี 2568	เหตุผลและความจำเป็น
	ประมาณการ	ใช้ไป	ประมาณการ	
2.3 ค่าวัสดุ				
2.3.1 ค่าเครื่องเขียนแบบพิมพ์	70,000.00	59,272.77	70,000.00	ค่าแบบฟอร์มต่างๆ เช่น สลิป เงินฝาก ,สมุดเงินฝาก และแบบพิมพ์อื่น
2.3.2 วัสดุสำนักงาน	110,000.00	83,553.65	110,000.00	ค่าวัสดุและของใช้สำนักงาน
2.3.3 ค่าบริการเครื่องถ่ายเอกสาร	60,000.00	36,263.00	50,000.00	ค่าหมึกเครื่องถ่ายเอกสาร
2.3.4 ขาดทุนจากการจำหน่ายสินทรัพย์	-	83.00	-	ตัดจำหน่ายสินทรัพย์ที่เลิกใช้งาน
2.4 ค่าสาธารณูปโภค				
2.4.1 ค่าไฟฟ้า โทรศัพท์	300,000.00	291,728.02	300,000.00	ค่าไฟฟ้าของสหกรณ์ ค่าโทรศัพท์สำนักงาน และค่าโทรศัพท์ติดต่อประสานงานของฝ่ายจัดการ
2.4.2 ค่าบริการไปรษณีย์	60,000.00	45,808.00	60,000.00	ค่าแสตมป์ ค่าส่งจดหมายถึงสมาชิก และหน่วยงานภายนอก
รวมงบดำเนินการ	7,919,000.00	6,244,504.96	8,031,000.00	
3. งบลงทุน				
3.1 ค่าครุภัณฑ์				
3.1.1 ค่าครุภัณฑ์สำนักงาน	500,000.00	302,633.44	500,000.00	เพื่อซื้อครุภัณฑ์อื่น ๆ ตามความจำเป็น
3.1.2 โปรแกรมซอฟต์แวร์ระบบสหกรณ์	1,000,000.00	256,800.00	500,000.00	เพื่อติดตั้งโปรแกรมระบบงานสหกรณ์ เพิ่มเติมตามความจำเป็น รวมถึงการพัฒนา เว็บไซต์ของสหกรณ์
3.2 งบปรับปรุงสิ่งก่อสร้าง				
3.2.1 ปรับปรุงสำนักงาน	300,000.00	-	300,000.00	ปรับปรุงสำนักงานให้เหมาะสมกับการให้บริการสมาชิก
รวม	1,800,000.00	559,433.44	1,300,000.00	
รวมทั้งสิ้น	17,908,000.00	13,081,241.53	17,366,000.00	

หมายเหตุ ถัวจ่ายทุกรายการเว้นหมวดเงินเดือนและค่าครองชีพ และหมวดครุภัณฑ์

## 5.4 พิจารณารับทราบแผนงานประจำปี 2568

คณะกรรมการดำเนินการในคราวประชุมครั้งที่ 3/50 วันที่ 22 มกราคม 2568

ขอเสนอที่ประชุมใหญ่สามัญเพื่อพิจารณาพิจารณารับทราบแผนงานประจำปี 2568 ดังนี้

### แผนงานประจำปี 2568

#### 1. การดำเนินงาน

สหกรณ์ฯ จะดำเนินงานตามวัตถุประสงค์และอำนาจหน้าที่ที่กำหนดไว้ในข้อบังคับระเบียบและปฏิบัติตามกฎหมายที่เกี่ยวข้องอย่างเคร่งครัดเพื่อส่งเสริมประโยชน์ทางเศรษฐกิจและสังคมของสมาชิกตามหลักการสหกรณ์โดยจะบริหารงานโดยยึดหลักการธรรมาภิบาลอย่างมีประสิทธิภาพและประสิทธิผลเพื่อให้เกิดประโยชน์สูงสุดแก่สมาชิกรวมถึงให้การสนับสนุนกิจกรรมของ มจร. และขบวนการสหกรณ์

คณะกรรมการดำเนินการชุดที่ 51 ยังคงสานต่อนโยบายเดิมโดยกำหนดนโยบายการบริหารการเงินของสหกรณ์ฯ ภายใต้ ปรัชญา อุดมการณ์ และหลักการของสหกรณ์ออมทรัพย์โดยมีเป้าหมายและการบริหารการเงินของสหกรณ์ฯ ดังนี้ ความสามารถในการทำกำไร การรักษาสภาพคล่อง การดำรงความเสี่ยงในระดับต่ำสุด โดยจัดสรรแหล่งที่มาของทุนและการลงทุนที่มีความมั่นคงและมีเสถียรภาพ มีการกำหนดรูปแบบต่าง ๆ ของการลงทุนโดยอิงเกณฑ์การลงทุนในตลาดหลักทรัพย์ เพื่อกำหนดกรอบการลงทุนที่ชัดเจนเป็นรูปธรรม มีการวิเคราะห์วางแผนและควบคุมทางการเงินการสรรหาเงินทุนและการจัดสรรเงินปันผล

ใช้ความรู้ทางวิชาการ หลักการ และฐานข้อมูลในการบริหารธุรกิจการเงินเชิงรุกที่เป็นรูปธรรม การกำหนดกลยุทธ์/ซอฟต์แวร์บริหารการเงิน การวิเคราะห์ผลตอบแทนและการทำกำไร การวิเคราะห์และจัดสรรกำไรจากผลตอบแทนเพื่อการจัดสรรเงินปันผลและเงินเฉลี่ยคืน การติดตามผลจากแผนกลยุทธ์และปรับแผนทุกไตรมาส

ทั้งนี้ คณะกรรมการดำเนินการ ชุดที่ 51 ยังคงถือปฏิบัติตามแผน 3 ยุทธศาสตร์หลักที่ได้รับอนุมัติจากที่ประชุมใหญ่สามัญประจำปี 2564

#### 2. การส่งเสริมการออมของสมาชิก

สหกรณ์ฯ จะส่งเสริมการออมของสมาชิกในรูปแบบการฝากเงินออมทรัพย์ ออมทรัพย์พิเศษ และหุ้น เพื่อเพิ่มความมั่นคงทางการเงินของสมาชิก เพื่อพัฒนาคุณภาพชีวิตของสมาชิกให้ดีขึ้น โดยจะให้บริการเงินฝากที่มีความคล่องตัวสูง อีกทั้งยังให้ผลตอบแทนที่ดีกว่าการฝากเงินในธนาคารพาณิชย์

**3. การส่งเสริมให้สมาชิกได้รับความรู้และศึกษาอบรมด้านสหกรณ์**

สหกรณ์ฯ จะจัดกิจกรรมให้สมาชิกได้รับความรู้และศึกษาอบรมด้านสหกรณ์เพื่อเพิ่มพูนทักษะความรู้ในด้านการออม การบริหารเงิน การสนับสนุนส่งเสริมการเรียนรู้ของสมาชิก รวมทั้งจัดทำโครงการส่งเสริมอาชีพ เพื่อให้สมาชิกนำไปปรับใช้ในชีวิตประจำวัน ลดค่าใช้จ่ายภายในครอบครัว หรือสร้างรายได้เสริมเพื่อให้สมาชิกมีรายได้เพียงพอในการดูแลตนเองและครอบครัว เพื่อยกระดับให้ตนเองและครอบครัวมีคุณภาพชีวิตที่ดีขึ้น

**4. การให้สินเชื่อ**

สหกรณ์ฯ จะสนับสนุนการให้สินเชื่อแก่สมาชิกที่มีความเดือดร้อนด้านการเงินโดยกำหนดประเภทการให้สินเชื่อที่หลากหลายอัตราดอกเบี้ยต่ำเพื่อช่วยเหลือและแก้ไขปัญหาทางการเงินของสมาชิก อย่างเป็นรูปธรรม โดยการให้เงินกู้แก่สมาชิกอย่างรับผิดชอบและเป็นธรรม มุ่งเน้นสร้างวินัยทางการเงินแก่สมาชิก โดยจะพิจารณาถึงความสามารถในการผ่อนชำระของผู้กู้และลดความเสี่ยงของผู้ค้ำประกัน เพื่อให้สมาชิกมีหนี้เท่าที่จำเป็นและดำรงชีวิตได้อย่างมีคุณภาพ

**5. การให้สวัสดิการ**

สหกรณ์ฯ จะทบทวนการจัดสวัสดิการสมาชิกให้มีความหลากหลาย และจัดสรรกำไรสุทธิเข้ากองทุนสวัสดิการฯ ตามจำนวนที่เหมาะสมเป็นประจำทุกปี

จึงขอเสนอที่ประชุมเพื่อทราบ

มติที่ประชุม .....

## 5.5 พิจารณากำหนดวงเงินกู้ยืมหรือค้ำประกันประจำปี 2568

1. ตามข้อบังคับสหกรณ์ฯ ข้อ 18 กำหนดว่า ที่ประชุมใหญ่อาจกำหนดวงเงินกู้ยืมหรือการค้ำประกันสำหรับปีหนึ่ง ๆ ได้ตามที่จำเป็นและสมควรแก่การดำเนินงาน วงเงินซึ่งกำหนดดังนี้จะต้องได้รับความเห็นชอบจากนายทะเบียนสหกรณ์ และเป็นไปตามระเบียบนายทะเบียนสหกรณ์ เมื่อที่ประชุมใหญ่มีมติเห็นชอบวงเงินกู้ยืมหรือการค้ำประกันของสหกรณ์ไม่ว่าจะเป็นการกำหนดวงเงินที่สูงกว่าหรือต่ำกว่า หรือเท่ากับปีก่อนให้เสนอขอความเห็นชอบต่อนายทะเบียนสหกรณ์ให้ความเห็นชอบภายใน 30 วันนับจากวันประชุมใหญ่

2. ระเบียบนายทะเบียนสหกรณ์ ว่าด้วย หลักเกณฑ์การพิจารณาให้ความเห็นชอบวงเงินการกู้ยืมหรือการค้ำประกันของสหกรณ์ พ.ศ. 2561 กำหนดค่าสัมประสิทธิ์ในการคำนวณวงเงินการกู้ยืมของสหกรณ์ ประเภทสหกรณ์ออมทรัพย์ไว้ไม่เกิน 1.5 เท่าของทุนเรือนหุ้นร่วมกับทุนสำรองของสหกรณ์

ตามระเบียบดังกล่าว ณ วันที่ 31 ธันวาคม พ.ศ. 2567 สหกรณ์ฯ มีทุนเรือนหุ้น 1,964,704,110.00 บาท ทุนสำรอง 232,415,675.91 บาท รวมทั้งสิ้น 2,197,119,785.91 บาท จากการคำนวณ 1.5 เท่า จะสามารถกำหนดวงเงินกู้ยืมได้จำนวน 3,295,679,678.86 บาท

คณะกรรมการดำเนินการในคราวประชุม ครั้งที่ 3/50 วันที่ 22 มกราคม พ.ศ. 2568 เห็นควรเสนอที่ประชุมใหญ่สามัญกำหนดวงเงินกู้ยืมหรือค้ำประกันไว้เป็นจำนวน 2,900,000,000.- บาท (สองพันเก้าร้อยล้านบาทถ้วน) เท่ากับปี 2567 เพื่อนำไปใช้ในการรักษาสภาพคล่องอย่างพอเพียง และรองรับการดำเนินกิจการตามแผนงานที่วางไว้ของสหกรณ์ฯ

หมายเหตุ ปี 2567 สหกรณ์ฯ ได้รับการอนุมัติวงเงินกู้ยืมหรือค้ำประกันประจำปีจากนายทะเบียนสหกรณ์ จำนวน 2,900,000,000.- บาท (สองพันเก้าร้อยล้านบาทถ้วน)

จึงเสนอที่ประชุมใหญ่เพื่อพิจารณาอนุมัติ

มติที่ประชุม .....

### 5.6 พิจารณานุมัติการคัดเลือกผู้สอบบัญชี ประจำปี 2568

ตามข้อบังคับสหกรณ์ฯ ข้อ 25 การตรวจสอบบัญชี บัญชีของสหกรณ์ต้องได้รับการตรวจสอบอย่างน้อยปีละหนึ่งครั้งโดยผู้สอบบัญชี ตามระเบียบที่อธิบดีกรมตรวจบัญชีสหกรณ์กำหนด สำหรับสหกรณ์ออมทรัพย์ ที่มีฐานะทางการเงินสูงกว่า 200 ล้านบาท จะต้องจ้างผู้สอบบัญชีอนุญาตและต้องเสียค่าใช้จ่ายเอง ตามข้อกำหนดของนายทะเบียน

ได้มีผู้เสนอเป็นผู้สอบบัญชี ประจำปี 2568 จำนวน 2 ราย ดังรายละเอียดในหน้าถัดไป คณะกรรมการดำเนินการในคราวประชุม ครั้งที่ 10/50 วันที่ 27 พฤศจิกายน พ.ศ. 2567 ได้พิจารณาคัดเลือก บริษัท มนตรีสอบบัญชีและกฎหมาย จำกัด เนื่องจาก คณะกรรมการดำเนินการพิจารณาจากแผนการเข้าตรวจสอบแล้วเห็นว่า บริษัท มนตรีสอบบัญชีและกฎหมาย จำกัด ได้เสนอแผนเข้าตรวจสอบและร่วมประชุมจำนวน 6 ครั้ง ค่าธรรมเนียมบริการมีการแจ้งรายละเอียดชัดเจน โดยเรียกเก็บครั้งเดียวเมื่อมีการประชุมใหญ่เรียบร้อยแล้ว อีกทั้งบริษัทฯ ได้ทำการตรวจสอบบัญชีของสหกรณ์ในปี 2567 ด้วยความเรียบร้อย รอบคอบ เป็นที่น่าเชื่อถือ และให้คำแนะนำที่เป็นประโยชน์ต่อสหกรณ์ฯ จึงมีมติคัดเลือกเพื่อนำเสนอที่ประชุมใหญ่สามัญพิจารณา และเสนอนายทะเบียนสหกรณ์แต่งตั้งต่อไป ดังนี้

- |    |  |  |
|----|--|--|
| 1. | บริษัท มนตรีสอบบัญชีและกฎหมาย จำกัด<br>โดย นางสาวฉัตรภรณ์ ลีศิริรานนท์ | เป็นผู้สอบบัญชี ประจำปี 2568<br>ค่าธรรมเนียม 150,000.- บาท   |
| 2. | บริษัท เอ็น.เอส.เค.สอบบัญชีและกฎหมาย จำกัด<br>โดย นายอากาศ เทศพันธ์    | เป็นผู้สอบบัญชีสำรองลำดับที่ 1<br>ค่าธรรมเนียม 150,000.- บาท |

จึงเสนอที่ประชุมใหญ่เพื่อพิจารณา

มติที่ประชุม .....

ข้อมูลประกอบการพิจารณาคัดเลือกผู้สอบบัญชี ประจำปี 2568

บริษัท	บริษัท มนตรีสอบบัญชีและ กฎหมาย จำกัด	บริษัท เอ็น.เอส.เค.สอบบัญชีและ กฎหมาย จำกัด
ผู้สอบบัญชี	นางสาวฉัตรภรณ์ ลีศรีรานนท์ เลขทะเบียนผู้สอบบัญชีรับอนุญาต 10365	นายอาภากร เทศพันธ์ เลขทะเบียนผู้สอบบัญชีรับอนุญาต 5282
ผู้สอบบัญชีสำรอง	-	ดร.ศิริเพชร สุนทรวิภาต เลขทะเบียนผู้สอบบัญชีรับอนุญาต 8338
ทีมงาน	ผู้สอบบัญชีและผู้ช่วยผู้สอบบัญชีมี คุณสมบัติตามที่ระเบียบกรมตรวจบัญชี สหกรณ์กำหนด	ผู้สอบบัญชีและผู้ช่วยผู้สอบบัญชีมี คุณสมบัติตามที่ระเบียบกรมตรวจบัญชี สหกรณ์กำหนด
การเข้าปฏิบัติงาน ตรวจสอบ	-เข้าตรวจสอบด้วยตนเองพร้อมผู้ช่วย ปฏิบัติงานสอบบัญชี อย่างน้อยปีละ 1 ครั้ง และมอบหมายให้ผู้ช่วยปฏิบัติงาน สอบบัญชีเข้าตรวจสอบบัญชีอย่างน้อยปี ละ 3 ครั้ง รวมเข้าปฏิบัติงานสอบบัญชี ทั้งหมดอย่างน้อยปีละ 4 ครั้ง ครั้งละไม่ น้อยกว่า 2 - 4 วันทำการ เข้าร่วม ประชุมรับรองงบการเงินรวมทั้งประชุม ใหญ่ประจำปีรวม 2 ครั้ง -จำนวนผู้ช่วยปฏิบัติงานสอบบัญชี สหกรณ์ที่มีวุฒิกการศึกษาปริญญาตรี สาขาบัญชี จำนวน 5 - 7 คน	บริษัทจะจัดให้มีผู้ช่วยผู้สอบบัญชี สหกรณ์ที่มีวุฒิกการศึกษาปริญญาตรี สาขาบัญชี อย่างน้อย 5 คน ปฏิบัติงาน ตามแผนการสอบบัญชีประมาณ ปีละ 5 ครั้ง (รวมการเข้าร่วมประชุม คณะกรรมการและประชุมใหญ่) ในการ ตรวจสอบบัญชีระหว่างปีและสิ้นปีแต่ละ ครั้ง ใช้เวลาประมาณครั้งละ 3 - 5 วัน ทำการ
ประสบการณ์ของ ผู้สอบบัญชี	ประสบการณ์งานสอบบัญชีและงาน ตรวจสอบกิจการ 11 ปี ปี 2567 เป็นผู้สอบบัญชีสหกรณ์จำนวน 9 สหกรณ์	ประสบการณ์งานสอบบัญชีและงาน ตรวจสอบกิจการ 17 ปี ปี 2567 เป็นผู้สอบบัญชีสหกรณ์จำนวน 9 สหกรณ์
ระยะเวลาการรับรอง งบการเงินและส่งมอบ งบการเงิน	ระยะเวลาการแสดงความเห็นต่องบ การเงินและส่งมอบรายงานการสอบ บัญชีหลังจากสหกรณ์ได้จัดทำงบการเงิน เสร็จสมบูรณ์แล้วภายใน 5 วัน	ระยะเวลาการแสดงความเห็นต่องบ การเงินและส่งมอบรายงานการสอบ บัญชีหลังจากสหกรณ์ได้จัดทำงบการเงิน เสร็จสมบูรณ์แล้วภายใน 5 วัน
ค่าธรรมเนียมบริการ	150,000.- บาท เรียกเก็บครั้งเดียวเมื่อมีการประชุมใหญ่ เรียบร้อยแล้ว	150,000.- บาท เรียกเก็บครั้งเดียว เมื่อสหกรณ์ได้รับ รายงานการสอบบัญชีประจำปี 2568 แล้ว ภายใน 3 วันทำการ
จำนวนผู้สอบบัญชี ของบริษัท	มีผู้สอบบัญชี 4 ท่าน ปี 2567 ตรวจสอบบัญชีสหกรณ์ จำนวน 61 แห่ง	มีผู้สอบบัญชี 11 ท่าน ปี 2567 ตรวจสอบบัญชีสหกรณ์ จำนวน 97 แห่ง

**5.7 พิจารณานุมัติผลการเลือกตั้งผู้ตรวจสอบกิจการ ประจำปี 2568**

ตามข้อบังคับสหกรณ์ฯ ข้อ 101 ผู้ตรวจสอบกิจการ ให้ที่ประชุมใหญ่เลือกตั้งสมาชิกหรือบุคคลภายนอก ผู้มีคุณวุฒิ ความรู้ ความสามารถในด้านธุรกิจ การเงิน การบัญชี การบริหารจัดการ เศรษฐศาสตร์ การสหกรณ์ กฎหมายที่เกี่ยวข้องกับสหกรณ์ และมีคุณสมบัติเป็นผู้ผ่านการอบรม การตรวจสอบกิจการจากกรมตรวจบัญชีสหกรณ์ หรือหน่วยงานอื่นที่ได้รับการรับรองหลักสูตรจาก กรมตรวจบัญชีสหกรณ์ และไม่มีลักษณะต้องห้ามของผู้ตรวจสอบกิจการตามระเบียบนายทะเบียน สหกรณ์เป็นผู้ตรวจสอบกิจการของสหกรณ์ จำนวนหนึ่งคน หรือหนึ่งนิติบุคคล หรือคณะผู้ตรวจสอบ กิจการ ไม่เกินสามคน

กรณีเลือกคณะผู้ตรวจสอบกิจการ ต้องมีหัวหน้าคณะหนึ่งคน ซึ่งต้องเป็นผู้มีวุฒิ การศึกษาไม่ต่ำกว่าปริญญาตรีด้านการเงิน การบัญชี การบริหารจัดการ เศรษฐศาสตร์ มีหน้าที่ ควบคุมดูแลการปฏิบัติงานให้บรรลุวัตถุประสงค์ในการตรวจสอบกิจการ และให้ประกาศชื่อหัวหน้าคณะ ผู้ตรวจสอบกิจการให้ที่ประชุมใหญ่ทราบด้วย

ข้อ 103 การดำรงตำแหน่งผู้ตรวจสอบกิจการ ผู้ตรวจสอบกิจการอยู่ในตำแหน่งได้มี กำหนดเวลาหนึ่งปีทางบัญชีสหกรณ์ ถ้าเมื่อครบกำหนดเวลาแล้วยังไม่มีการเลือกตั้งผู้ตรวจสอบกิจการ คนใหม่ก็ให้ผู้ตรวจสอบกิจการคนเดิมปฏิบัติหน้าที่ไปพลางก่อน

ผู้ตรวจสอบกิจการซึ่งออกไปนั้น อาจได้รับเลือกตั้งซ้ำได้

สหกรณ์ฯ ได้ประกาศรับสมัครผู้ตรวจสอบกิจการ ประจำปี 2568 ได้มีผู้สมัคร 3 ราย ดังนี้

หมายเลข	ชื่อ - นามสกุล	สถานภาพ
1	น.ส.วาสนา แสงส่อง	นิติบุคคล สังกัด บริษัท เอ็นเอ็นวาย แอกเคาน์ติ้ง จำกัด
2	น.ส.ภัทรพร ทศนเสวี	นิติบุคคล สังกัด บริษัท ธรรมาภิบาลพิทักษ์ จำกัด
3	นางเกวลิน วรรณโกวิท	นิติบุคคล สังกัด บริษัททีเค แอคเค้า แอนด์ แอสโซซิเอท จำกัด

ผู้ใช้สิทธิ์เลือกตั้ง ผู้ตรวจสอบกิจการ ..... คน  
ผลการเลือกตั้ง มีดังนี้

หมายเลข	ชื่อ - นามสกุล	คะแนนที่ได้รับ

**การประชุมใหญ่สามัญประจำปี 2568**  
**สหกรณ์ออมทรัพย์ มจร.**

ขอเสนอให้ที่ประชุมใหญ่พิจารณาอนุมัติผลการเลือกตั้งผู้สมัครที่ได้รับคะแนนเลือกตั้งสูงสุด เป็นผู้ตรวจสอบกิจการ ประจำปี 2568 อยู่ในวาระ 1 ปี และผู้ที่ได้รับคะแนนเลือกตั้งลำดับที่ 2 เป็นผู้ตรวจสอบกิจการสำรอง

มติที่ประชุม .....



### 5.8 พิจารณานุมัติผลการเลือกตั้งกรรมการดำเนินการ ชุดที่ 51 (ประจำปี พ.ศ. 2568 – 2569)

ตามข้อบังคับสหกรณ์ฯ ข้อ 74 กำหนดเวลาอยู่ในตำแหน่ง คณะกรรมการดำเนินการ สหกรณ์มีวาระอยู่ในตำแหน่งคราวละสองปี นับแต่วันเลือกตั้ง ฯลฯ ในปีต่อไป ให้กรรมการที่อยู่ในตำแหน่งจนครบวาระหรืออยู่นานที่สุด ออกจากตำแหน่งสลับกันไปทุก ๆ ปี

กรรมการดำเนินการสหกรณ์ซึ่งพ้นจากตำแหน่งอาจได้รับเลือกตั้งซ้ำอีกก็ได้ แต่ต้องไม่เกินสองวาระติดต่อกัน

คณะกรรมการดำเนินการ ชุดที่ 50 ประจำปี 2567 – 2568 ที่พ้นตำแหน่งตามวาระในวันประชุมใหญ่สามัญประจำปี มีจำนวน 7 คน ประกอบด้วย

#### กรรมการดำเนินการ

1.	นางจักษ์พัฒนา	อภัยจิตร	ครบ 2 วาระ 4 ปี	ลงสมัครรับเลือกตั้งไม่ได้
2.	น.ส.กนกรัตน์	นาคหฤทัย	ครบ 2 วาระ 4 ปี	ลงสมัครรับเลือกตั้งไม่ได้
3.	นายมังกร	ศรีสัจจพล	ครบ 2 วาระ 4 ปี	ลงสมัครรับเลือกตั้งไม่ได้
4.	นายบุรินทร์	ลิมขาวฟ้า	ครบ 1 วาระ 2 ปี	ลงสมัครรับเลือกตั้งได้
5.	นายนิธิ	บุรณจันทร์	ครบ 1 วาระ 2 ปี	ลงสมัครรับเลือกตั้งได้
6.	นางมะลิวรรณ	ขุนแทน	ครบ 1 วาระ 2 ปี	ลงสมัครรับเลือกตั้งได้
7.	นายนิสันต์	ดามาพงษ์	ครบ 1 วาระ 2 ปี	ลงสมัครรับเลือกตั้งได้

สหกรณ์ฯ ได้ประกาศรับสมัครคณะกรรมการดำเนินการแทนผู้ที่พ้นจากตำแหน่งข้างต้น เพื่อให้สมาชิกเลือกตั้ง มีผู้สมัคร ดังนี้

#### ตำแหน่ง กรรมการดำเนินการ มีผู้สมัคร 14 คน

หมายเลข	ชื่อ - นามสกุล	
1	นายบุรินทร์	ลิมขาวฟ้า
2	นางพิรุฬห์	ดิลกพัฒน์พงศา
3	น.ส.ฉันทนา	ภูธรารักษ์
4	นางมะลิวรรณ	ขุนแทน
5	นายฉัตรชัย	มั่งธัญญา
6	นางชฎาพร	ด้ามณี
7	นายนิสันต์	ดามาพงษ์
8	น.ส.ชนินทร์	ตั้งพานทอง
9	น.ส.รัศมี	นาคทับทิม
10	นายไพบูลย์	ช่วงทอง
11	นายวุฒิชัย	เมฆสุวรรณ
12	น.ส.บุญเสริม	แก้วกำเนิดพงษ์
13	นายปรีชา	ทองตัน
14	น.ส.ปณัฏฐพร	มีชัย

การประชุมใหญ่สามัญประจำปี 2568  
สหกรณ์ออมทรัพย์ มจร.

ผู้ใช้สิทธิ์เลือกตั้งกรรมการดำเนินการ ..... คน  
ผลการเลือกตั้งผู้ที่ได้รับคะแนนเรียงตามลำดับสูงสุดมีดังนี้

คะแนนที่ได้รับ	ชื่อ - นามสกุล	หมายเลข

ขอเสนอให้ที่ประชุมใหญ่อนุมัติผลการเลือกตั้งผู้สมัครที่ได้รับคะแนนเลือกตั้งเรียงตามลำดับที่ 1 - 7 เป็น กรรมการดำเนินการชุดที่ 51 อยู่ในวาระ 2 ปี

มติที่ประชุม .....

### 5.9 พิจารณานุมัติในหลักการเรื่องการนำเงินไปฝาก หรือลงทุนอื่นใด ตามพระราชบัญญัติสหกรณ์ พ.ศ. 2542 และตามประกาศคณะกรรมการพัฒนาการสหกรณ์แห่งชาติ

เพื่อให้การบริหารการลงทุนของสหกรณ์ฯ เป็นไปอย่างถูกต้องตามกฎหมายและได้รับผลตอบแทนการลงทุนที่ดี คณะกรรมการดำเนินการในคราวประชุมครั้งที่ 3/50 วันที่ 22 มกราคม พ.ศ. 2568 จึงขอเสนอที่ประชุมใหญ่สามัญอนุมัติให้คณะกรรมการดำเนินการของสหกรณ์ฯ นำเงินไปฝากหรือลงทุนอื่นใด ตามประกาศคณะกรรมการพัฒนาการสหกรณ์แห่งชาติ ข้อ 3 (7) และข้อ 4 ได้ โดยได้รับอนุมัติจากที่ประชุมใหญ่

จึงเสนอที่ประชุมเพื่อพิจารณานุมัติให้คณะกรรมการดำเนินการสหกรณ์ออมทรัพย์ มหาวิทยาลัยเทคโนโลยีพระจอมเกล้าธนบุรี จำกัด นำเงินไปฝากหรือลงทุนอื่นใดตามประกาศคณะกรรมการพัฒนาการสหกรณ์แห่งชาติ ข้อ 3 (7) และข้อ 4 ได้ โดยการลงทุนในกองทุนรวมโครงสร้างพื้นฐานในปี 2568 รวมกันไม่เกินทุนสำรองของสหกรณ์

มติที่ประชุม .....



ประกาศคณะกรรมการพัฒนาการสหกรณ์แห่งชาติ  
เรื่อง ข้อกำหนดการฝากหรือลงทุนอย่างอื่นของสหกรณ์  
พ.ศ. ๒๕๖๓

ด้วยคณะกรรมการพัฒนาการสหกรณ์แห่งชาติ ได้มีมติในการประชุม ครั้งที่ ๕/๒๕๖๒ เมื่อวันที่ ๘ พฤศจิกายน ๒๕๖๒ เห็นชอบให้มีการปรับปรุงข้อกำหนดการนำเงินของสหกรณ์ฝากหรือลงทุนอย่างอื่น ตามพระราชบัญญัติสหกรณ์ พ.ศ. ๒๕๔๒ เพื่อให้เกิดความมั่นคงกับสหกรณ์มากยิ่งขึ้น

อาศัยอำนาจตามความในมาตรา ๑๐ (๗) และมาตรา ๖๒ (๗) แห่งพระราชบัญญัติสหกรณ์ พ.ศ. ๒๕๔๒ ประกอบมติคณะกรรมการพัฒนาการสหกรณ์แห่งชาติ ในการประชุม ครั้งที่ ๕/๒๕๖๒ เมื่อวันที่ ๘ พฤศจิกายน ๒๕๖๒ และในการประชุมครั้งที่ ๑/๒๕๖๓ เมื่อวันที่ ๒๙ มิถุนายน ๒๕๖๓ คณะกรรมการพัฒนาการสหกรณ์แห่งชาติ จึงออกประกาศ ไว้ดังต่อไปนี้

ข้อ ๑ ให้ยกเลิกประกาศคณะกรรมการพัฒนาการสหกรณ์แห่งชาติ ลงวันที่ ๓ กรกฎาคม ๒๕๕๘ เรื่อง ข้อกำหนดการฝากหรือลงทุนอย่างอื่นของสหกรณ์ พ.ศ. ๒๕๕๘

ข้อ ๒ ในประกาศนี้

“ธนาคาร” หมายความว่า ธนาคารพาณิชย์และธนาคารที่มีกฎหมายเฉพาะจัดตั้งขึ้นซึ่งประกอบกิจการภายในราชอาณาจักรไทย

“ตราสารแสดงสิทธิในหนี้” หมายความว่า ตัวแลกเงิน ตัวสัญญาใช้เงิน หุ้นกู้

“หุ้นกู้” หมายความว่า หุ้นกู้ที่มีหลักประกันหรือหุ้นกู้ไม่ด้อยสิทธิ ทั้งนี้ ไม่รวมถึงหุ้นกู้ที่มีอนุพันธ์แฝง และหุ้นกู้ไม่กำหนดอายุไถ่ถอน

ข้อ ๓ เงินของสหกรณ์อาจฝากหรือลงทุนได้ ดังต่อไปนี้

(๑) บัตรเงินฝากที่ธนาคารเป็นผู้ออก

(๒) ตัวแลกเงินที่ธนาคารเป็นผู้รับรอง สลากหลังหรือรับอ่าวัลหรือตัวสัญญาใช้เงินที่ธนาคารเป็นผู้สักรหลังหรือรับอ่าวัล โดยไม่มีข้อจำกัดความรับผิด

(๓) ตราสารแสดงสิทธิในหนี้ที่ธนาคารซึ่งมิใช่รัฐวิสาหกิจเป็นผู้ออก

(๔) บัตรเงินฝาก หรือใบรับฝากเงินที่ออกโดยบริษัทเงินทุน หรือบริษัทเครดิตฟองซิเอร์ ซึ่งสถาบันคุ้มครองเงินฝากประกันการชำระคืนเงินและดอกเบี้ย

(๕) ตราสารแสดงสิทธิในหนี้ ที่นิติบุคคลเฉพาะกิจเป็นผู้ออกภายใต้โครงการแปลงสินทรัพย์เป็นหลักทรัพย์ ที่ได้รับอนุญาตตามพระราชกำหนดนิติบุคคลเฉพาะกิจ เพื่อการแปลงสินทรัพย์เป็นหลักทรัพย์ พ.ศ. ๒๕๔๐ และตราสารแสดงสิทธิในหนี้ นั้นได้รับการจัดอันดับความน่าเชื่อถือตั้งแต่ระดับ A- ขึ้นไป จากบริษัทจัดอันดับความน่าเชื่อถือที่ได้รับความเห็นชอบจากคณะกรรมการกำกับหลักทรัพย์และตลาดหลักทรัพย์

(๖) หุ้นกู้ ที่ได้รับการจัดอันดับความน่าเชื่อถือตั้งแต่ระดับ A- ขึ้นไป จากบริษัทจัดอันดับความน่าเชื่อถือที่ได้รับความเห็นชอบจากคณะกรรมการกำกับหลักทรัพย์และตลาดหลักทรัพย์

(๗) หน่วย...

(๗) หน่วยลงทุนของกองทุนรวมที่รัฐวิสาหกิจจัดตั้งขึ้นโดยความเห็นชอบจากคณะรัฐมนตรี และอยู่ในการกำกับดูแลของคณะกรรมการกำกับหลักทรัพย์และตลาดหลักทรัพย์

(๘) หน่วยลงทุนของกองทุนรวมที่มีวัตถุประสงค์ในการลงทุนตามมาตรา ๖๒ แห่งพระราชบัญญัติ สหกรณ์ พ.ศ. ๒๕๕๒

ข้อ ๔ การนำเงินไปฝากหรือลงทุนตามข้อ ๓ (๗) รวมกันต้องไม่เกินทุนสำรองของสหกรณ์ และต้องผ่านการอนุมัติจากที่ประชุมใหญ่ของสหกรณ์ก่อนจึงจะดำเนินการได้

ข้อ ๕ การฝากหรือลงทุนของสหกรณ์ที่ได้ดำเนินการตามประกาศคณะกรรมการพัฒนาการ สหกรณ์แห่งชาติ เรื่อง ข้อกำหนดการฝากหรือลงทุนอย่างอื่นของสหกรณ์ พ.ศ. ๒๕๕๘ อยู่ก่อนวันที่ประกาศ ฉบับนี้ใช้บังคับ ให้ถือว่าเป็นการฝากหรือลงทุนตามประกาศฉบับนี้ต่อไป

ข้อ ๖ ประกาศนี้ให้ใช้บังคับตั้งแต่บัดนี้เป็นต้นไป

ประกาศ ณ วันที่ ๑๗ พฤศจิกายน พ.ศ. ๒๕๖๓



(นางสาวนัญญา ไทยเศรษฐ์)

รัฐมนตรีช่วยว่าการกระทรวงเกษตรและสหกรณ์  
ปฏิบัติราชการแทน รัฐมนตรีว่าการกระทรวงเกษตรและสหกรณ์  
ประธานกรรมการพัฒนาการสหกรณ์แห่งชาติ

### 5.10 พิจารณาอนุมัติการนำเงินไปลงทุน

พระราชบัญญัติสหกรณ์ พ.ศ. 2542 มาตรา 62 เงินของสหกรณ์นั้น สหกรณ์อาจฝากหรือลงทุนได้ดังต่อไปนี้

1. ฝากในชุมนุมสหกรณ์หรือสหกรณ์อื่น
2. ฝากในธนาคารหรือฝากในสถาบันการเงินที่มีวัตถุประสงค์เพื่อให้ความช่วยเหลือ

ทางการเงินแก่สหกรณ์

3. ซื้อหลักทรัพย์ของรัฐบาลหรือรัฐวิสาหกิจ
4. ซื้อหุ้นของธนาคารที่มีวัตถุประสงค์เพื่อให้ความช่วยเหลือทางการเงินแก่สหกรณ์
5. ซื้อหุ้นของชุมนุมสหกรณ์หรือสหกรณ์อื่น
6. ซื้อหุ้นของสถาบันที่ประกอบธุรกิจอันทำให้เกิดความสะดวกรหรือส่งเสริมความ

เจริญแก่กิจการของสหกรณ์โดยได้รับความเห็นชอบจากนายทะเบียนสหกรณ์

7. ฝากหรือลงทุนอย่างอื่นตามที่คณะกรรมการพัฒนาการสหกรณ์แห่งชาติกำหนด

คณะกรรมการดำเนินการ ในคราวประชุมครั้งพิเศษที่ 3/50 วันที่ 22 มกราคม พ.ศ. 2568

ขอเสนอที่ประชุมใหญ่สามัญประจำปี 2568 อนุมัติการนำเงินไปลงทุนของสหกรณ์ฯ ดังนี้

#### 5.10.1 การลงทุนและขอบเขตการลงทุนตราสารทุน ที่บริหารโดย สอ. มจร.

#### ประจำปี พ.ศ. 2568

การลงทุนตามกฎหมายกระทรวงฯ พ.ศ. 2567 และประกาศคณะกรรมการพัฒนาสหกรณ์แห่งชาติ พ.ศ. 2563 ข้อ 3 (7) ต้องได้รับความเห็นชอบแผนและวงเงินจากที่ประชุมใหญ่ มีรายละเอียดการลงทุน ดังต่อไปนี้

1. ซื้อหุ้นกองทุนรวมโครงสร้างพื้นฐานของรัฐวิสาหกิจ EGATIF ไม่เกินทุนสำรอง
2. ซื้อหุ้นของรัฐวิสาหกิจ ฟิทที และ เอโอที แต่ละนิติบุคคลไม่เกินร้อยละสิบของ

หุ้นบวกทุนสำรองของสหกรณ์ฯ

3. ซื้อหุ้นของสถาบันที่ประกอบธุรกิจอันทำให้เกิดความสะดวกรหรือส่งเสริมความเจริญแก่กิจการของสหกรณ์ โดยได้รับความเห็นชอบจากนายทะเบียนสหกรณ์ แต่ละนิติบุคคลไม่เกินร้อยละสิบของหุ้นบวกทุนสำรองของสหกรณ์ฯ

4. หุ้นของ บมจ. การบินไทยจากการแปลงหนี้เป็นทุน ไม่เกินร้อยละสิบของหุ้นบวกทุนสำรองของสหกรณ์ฯ

การลงทุนดังกล่าวข้างต้น เมื่อนำมารวมกันแล้วจะต้องไม่เกินร้อยละ 20 ของวงเงินลงทุนรวมของสหกรณ์ฯ

จึงเสนอที่ประชุมใหญ่เพื่อพิจารณาอนุมัติและแก้ไขให้เป็นไปตามหลักเกณฑ์กฎกระทรวงฯ พ.ศ. 2567

ภายในระยะเวลาที่กฎกระทรวงฯ กำหนด

มติที่ประชุม .....

**5.10.2 ลงทุนในการซื้อหุ้นของสถาบันที่ประกอบธุรกิจอันทำให้เกิดความ  
สะดวหรือส่งเสริมความเจริญแก่กิจการของสหกรณ์**

เพื่อเป็นการเพิ่มช่องทางในการลงทุนและลดความเสี่ยงโดยการกระจายการลงทุนในหุ้น  
สามัญ คณะกรรมการดำเนินการจึงขอเสนอให้นำเงินไปลงทุนในหุ้นสามัญ ตามกรอบการลงทุนของสหกรณ์  
ตาม มาตรา 62 (4) แห่งพระราชบัญญัติสหกรณ์ พ.ศ. 2542 (6) และระเบียบนายทะเบียนสหกรณ์ ว่าด้วย  
หลักเกณฑ์การพิจารณาให้ความเห็นชอบในการซื้อหุ้นของสถาบันที่ประกอบธุรกิจอันทำให้เกิดความสะดว  
หรือส่งเสริมความเจริญแก่กิจการของสหกรณ์ พ.ศ. 2567

ข้อ 10 หลักเกณฑ์การพิจารณาให้ความเห็นชอบสหกรณ์ซื้อหุ้นสถาบันการเงิน ให้พิจารณา  
ตามหลักเกณฑ์ ดังต่อไปนี้

(1) ความสะดวแก่กิจการของสหกรณ์ ให้หมายถึง สถาบันการเงินดำเนินการที่ส่งเสริม  
ความสะดวแก่กิจการสหกรณ์ในเรื่องหนึ่งเรื่องใด ดังต่อไปนี้

(ก) สถาบันการเงินนั้นร่วมกับสหกรณ์พัฒนาเทคโนโลยีทางการเงินของสหกรณ์  
เพื่อให้บริการแก่สมาชิก โดยไม่คิดค่าใช้จ่าย

(ข) การเชื่อมโยงธุรกรรมทางการเงินระหว่างสหกรณ์กับสถาบันการเงินเพื่อ  
ให้บริการแก่สมาชิกโดยตรง เช่น การเบิกเงินกู้หรือการถอนเงินฝากจากบัญชีของสมาชิกที่มีอยู่กับสหกรณ์  
ผ่านเครื่องรับจ่ายเงินอัตโนมัติ (ATM) ของธนาคาร การฝากเงินเข้าบัญชีของสมาชิกในสหกรณ์ หรือส่งชำระ  
หนี้ของสมาชิกสหกรณ์ผ่านระบบทางการเงินของธนาคาร เป็นต้น

(2) ความเจริญแก่กิจการของสหกรณ์ ให้หมายถึง สถาบันการเงินดำเนินการที่ส่งเสริม  
ความเจริญแก่กิจการสหกรณ์ในเรื่องหนึ่งเรื่องใด ดังต่อไปนี้

(ก) การลดหรือลดคิดค่าธรรมเนียมในการทำธุรกรรมทางการเงิน เช่น การโอนเงิน  
การทำหนังสือค้ำประกัน การรับอ่าวล เป็นต้น

(ข) ให้เงินกู้ดอกเบี้ยต่ำกว่าปกติที่คิดกับลูกค้าทั่วไปเพื่อเป็นทุนหมุนเวียนในการ  
ให้สมาชิกกู้ หรือเพื่อการดำเนินธุรกิจอื่นของสหกรณ์

โดยพิจารณาการลงทุนในหุ้นสามัญ ดังนี้

ลำดับที่	ชื่อธนาคาร		Credit Rating
1	ธนาคารกรุงเทพ จำกัด (มหาชน)	(BBL)	AA+ (tha)

**หลักการและเหตุผล**

1. หุ้นสามัญ ธนาคารกรุงเทพ จำกัด (มหาชน) ได้รับการจัดอันดับความน่าเชื่อถือ (Credit Rating)  
ที่ระดับ AA+ (tha) จาก Fitch Ratings วันที่ประกาศเรตติ้งล่าสุด 9 ธันวาคม พ.ศ. 2567

การประชุมใหญ่สามัญประจำปี 2568  
สหกรณ์ออมทรัพย์ มจร.

ข้อมูลผู้ถือหุ้น

- สัดส่วนการถือหุ้น ณ วันที่ 5 กันยายน 2567

ลำดับ	ผู้ถือหุ้น	จำนวนหุ้น	ร้อยละของจำนวนหุ้นทั้งหมด
1	บริษัท ไทยเอ็นวีดีอาร์ จำกัด	453,121,236	23.74
2	บริษัท ซีดีเรียลตี้ จำกัด	77,941,400	4.08
3	สำนักงานประกันสังคม	76,198,200	3.99
4	THE BANK OF NEW YORK MELLON	44,919,943	2.35
5	UOB KAY HIAN (HONG KONG) LIMITED - Client Account	39,374,870	2.06
6	บริษัท กรุงเทพประกันภัย จำกัด (มหาชน)	34,482,130	1.81
7	STATE STREET EUROPE LIMITED	34,199,209	1.79
8	SOUTH EAST ASIA UK (TYPE C) NOMINEES LIMITED	30,386,286	1.59
9	STATE STREET BANK AND TRUST COMPANY	27,349,106	1.43
10	HSBC BANK PLC-PRUDENTIAL ASSURANCE COMPANY LIMITED	26,466,200	1.39
	ผู้ถือหุ้นอื่น	1,064,404,314	55.77
	ยอดรวมทุกใบส่วนที่ชำระแล้ว	1,908,842,894	100.00

- รายละเอียดเกี่ยวกับจำนวนหุ้น

หุ้นสามัญ

จำนวนหุ้นจดทะเบียนกับ ตลท.	จำนวนหุ้นชำระแล้ว
1,908,842,894 หุ้น	1,908,842,894 หุ้น

- อัตราส่วนทางการเงินที่สำคัญ

หน่วย : ล้านบาท

รายการ	ปี 2567 จบ 9 เดือน 30 กันยายน 2567	ปี 2566	ปี 2565
สินทรัพย์รวม	4,475,155.08	4,514,484.38	4,421,752.09
หนี้สินรวม	3,924,559.90	3,983,654.35	3,914,610.14
ส่วนของผู้ถือหุ้น	548,823.69	528,974.77	505,345.98
รายได้รวม	191,962.34	241,407.88	185,492.90
กำไรสุทธิ	34,806.83	41,635.52	29,305.59
อัตราผลตอบแทนผู้ถือหุ้น (%)	7.98	7.22	8.05
อัตราผลตอบแทนจากสินทรัพย์ (%)	2.74	2.18	2.59
ROA (%)	2.82	2.59	1.69
ROE (%)	8.11	8.05	5.87
อัตรากำไรสุทธิ (%)	18.30	17.42	16.04



**- ประวัติการจ่ายเงินปันผล ย้อนหลัง 10 ปี**

ปี	ครึ่งปีแรก			งวดสุดท้าย			เงินปันผลรวม
	เงินปันผล(บาท/หุ้น)	วันปิดสมุดทะเบียน/Record Date	วันจ่ายเงิน	เงินปันผล(บาท/หุ้น)	วันปิดสมุดทะเบียน/Record Date	วันจ่ายเงิน	
2024	2.00	05/09/2024	20/09/2024				
2023	2.00	07/09/2023	22/09/2023	5.00	24/04/2024	10/05/2024	7.00
2022	1.50	08/09/2022	23/09/2022	3.00	24/04/2023	12/05/2023	4.50
2021	1.00	09/09/2021	23/09/2021	2.50	22/04/2022	12/05/2022	3.50
2020	-	-	-	2.50	22/04/2021	10/05/2021	2.50
2019	2.00	05/09/2019	20/09/2019	5.00	22/04/2020	30/04/2020	7.00
2018	2.00	13/09/2018	28/09/2018	4.50	24/04/2019	10/05/2019	6.50
2017	2.00	08/09/2017	22/09/2017	4.50	24/04/2018	11/05/2018	6.50
2016	2.00	09/09/2016	23/09/2016	4.50	25/04/2017	11/05/2017	6.50
2015	2.00	11/09/2015	25/09/2015	4.50	26/04/2016	11/05/2016	6.50
2014	2.00	12/09/2014	26/09/2014	4.50	22/04/2015	08/05/2015	6.50

2. ธนาคารกรุงเทพ จำกัด (มหาชน) เป็นสถาบันการเงินที่ ส่งเสริมความสะดวกแก่กิจการของสหกรณ์ในเรื่อง ดังต่อไปนี้

(ก) เป็นสถาบันการเงินที่ร่วมกับสหกรณ์พัฒนาเทคโนโลยีทางการเงินของสหกรณ์เพื่อให้บริการแก่สมาชิก โดยไม่คิดค่าใช้จ่าย และ

(ข) มีการเชื่อมโยงธุรกรรมทางการเงินระหว่างสหกรณ์กับสถาบันการเงินเพื่อให้บริการแก่สมาชิกโดยตรง ได้แก่ บริการถอนเงินออนไลน์และจ่ายเงินกู้ไอออนเข้าบัญชีธนาคารกรุงเทพ จำกัด (มหาชน) ของสมาชิกโดยทำรายการผ่านระบบ Corporate icash

3. ธนาคารกรุงเทพ จำกัด (มหาชน) เป็นสถาบันการเงินที่ ส่งเสริมความเจริญแก่กิจการของสหกรณ์ในเรื่อง ดังต่อไปนี้

(ก) งดคิดค่าธรรมเนียมในการทำธุรกรรมทางการเงิน การถอนเงินออนไลน์และจ่ายเงินกู้ไอออนเข้าบัญชีธนาคารกรุงเทพ จำกัด (มหาชน) ของสมาชิกโดยทำรายการผ่านระบบ Corporate icash

(ข) ให้เงินกู้ดอกเบี้ยต่ำกว่าปกติที่คิดกับลูกค้าทั่วไปเพื่อเป็นทุนหมุนเวียนในการให้สมาชิกกู้ หรือเพื่อการดำเนินธุรกิจอื่นของสหกรณ์ ในอัตราร้อยละ 3.20

จึงเสนอที่ประชุมเพื่อโปรดพิจารณาอนุมัติลงทุนเพิ่มในหุ้นสามัญของธนาคาร กรุงเทพ จำกัด (มหาชน) ไม่เกินร้อยละสิบของทุนเรือนหุ้นบวกทุนสำรองของสหกรณ์ฯ

มติที่ประชุม .....

### 5.11 พิจารณาแก้ไขข้อบังคับสหกรณ์ออมทรัพย์มหาวิทยาลัยเทคโนโลยี พระจอมเกล้าธนบุรี จำกัด แก้ไขเพิ่มเติม (ฉบับที่ 5) พ.ศ. 2568

ด้วยกระทรวงเกษตรและสหกรณ์ได้ออกกฎกระทรวง กำหนดลักษณะ วัตถุประสงค์ และขอบเขตแห่งการดำเนินกิจการของสหกรณ์แต่ละประเภทที่จะรับจดทะเบียน พ.ศ. 2567 ลงประกาศในราชกิจจานุเบกษา เมื่อวันที่ 26 พฤศจิกายน พ.ศ. 2567 โดยออกตามความแห่งมาตรา 33/1 วรรคสอง แห่งพระราชบัญญัติสหกรณ์ พ.ศ. 2542 ซึ่งแก้ไขเพิ่มเติมโดยพระราชบัญญัติสหกรณ์ (ฉบับที่ 3) พ.ศ. 2562

ทั้งนี้ ความตามข้อ 1 ของกฎกระทรวงฯ กำหนดว่า “กฎกระทรวงนี้ให้ใช้บังคับเมื่อพ้นกำหนดหนึ่งร้อยแปดสิบวันนับแต่วันประกาศในราชกิจจานุเบกษาเป็นต้นไป” และข้อ 33 กำหนดว่า “สหกรณ์ใดที่ได้รับจดทะเบียนอยู่ก่อนวันที่กฎกระทรวงนี้ใช้บังคับ หากข้อบังคับของสหกรณ์กำหนดวัตถุประสงค์และขอบเขตแห่งการดำเนินกิจการไม่เป็นไปตามที่กำหนดในกฎกระทรวงนี้ ให้สหกรณ์ดังกล่าวแก้ไขข้อบังคับของสหกรณ์เป็นไปตามกฎกระทรวงนี้ภายในหนึ่งร้อยแปดสิบวันนับแต่วันที่กฎกระทรวงนี้ใช้บังคับ”

เนื่องจากข้อบังคับของสหกรณ์ออมทรัพย์ มจร. พ.ศ. 2563 ข้อ 2 และข้อ 3 ยังกำหนดไม่เป็นไปตามวัตถุประสงค์และขอบเขตแห่งการดำเนินกิจการของสหกรณ์ประเภทสหกรณ์ออมทรัพย์ ตามกฎกระทรวงข้อ 4 ข้อ 27 และข้อ 28 คณะกรรมการดำเนินการในคราวประชุมครั้งพิเศษที่ 3/50 วันที่ 22 มกราคม พ.ศ. 2568 จึงมีมติเห็นชอบให้นำเสนอที่ประชุมใหญ่สามัญเพื่อพิจารณาแก้ไขเพิ่มเติมข้อบังคับเพื่อให้เป็นไปตามกฎกระทรวงฯ โดยมีรายละเอียดตามแบบเปรียบเทียบการแก้ไขเพิ่มเติมข้อบังคับ (แบบ ท.ข.2) ตามเอกสารในหน้าถัดไป

ทั้งนี้สหกรณ์ฯ ได้จัดส่งร่างแก้ไขเพิ่มเติมข้อบังคับให้สมาชิกพิจารณาล่วงหน้าพร้อม  
งบฐานะการเงินประจำปี 2567 เรียบร้อยแล้ว

จึงขอเสนอที่ประชุมเพื่อโปรดพิจารณา

มติที่ประชุม .....

ข้อความและเหตุผลที่ขอจดทะเบียนแก้ไขเพิ่มเติมข้อบังคับ		
ข้อความเดิม	ข้อความใหม่	เหตุผล
<p><b>ข้อ 2. วัตถุประสงค์</b> สหกรณ์นี้มี วัตถุประสงค์เพื่อส่งเสริมผลประโยชน์ทาง เศรษฐกิจและสังคมของบรรดาสมาชิก โดย วิธีช่วยตนเองและช่วยเหลือซึ่งกันและกัน ตามหลักสหกรณ์ รวมทั้งในข้อต่อไปนี้</p> <p>(1) ส่งเสริมให้สมาชิกออมทรัพย์ โดยช่วย ให้สามารถสว่นส่วนแห่งรายได้ของตนไว้ในทางอันมั่นคงและได้รับประโยชน์ตาม สมควร</p> <p>(2) ส่งเสริมการช่วยตนเองและช่วยเหลือซึ่ง กันและกันในหมู่สมาชิก</p> <p>(3) ให้บริการทางการเงินแก่สมาชิก</p> <p>(4) จัดหาทุนและบริการสินเชื่อเพื่อการ ประกอบอาชีพ และการดำรงชีพของสมาชิก</p> <p>(5) ร่วมมือกับสหกรณ์อื่น สันนิบาตสหกรณ์ แห่งประเทศไทย ชุมนุมสหกรณ์ องค์กร ชุมชน ภาคเอกชน และหน่วยงานของรัฐเพื่อ ส่งเสริมและปรับปรุงกิจการของสหกรณ์</p> <p>(6) ส่งเสริมการเรียนรู้และการพัฒนา คุณภาพชีวิตของสมาชิกและชุมชน</p>	<p><b>ข้อ 2. วัตถุประสงค์ของสหกรณ์</b> สหกรณ์มีวัตถุประสงค์ดังต่อไปนี้</p> <p>(1) ส่งเสริมการออมของสมาชิก</p> <p>(2) ให้บริการทางการเงินแก่สมาชิก</p> <p>(3) ปกป้องรักษาและสร้างโอกาสทาง เศรษฐกิจและสังคมให้แก่สมาชิก</p> <p>(4) ส่งเสริมการเรียนรู้และการพัฒนา คุณภาพชีวิตของสมาชิกและชุมชน</p> <p>(5) ร่วมมือกับสหกรณ์อื่น สันนิบาต สหกรณ์แห่งประเทศไทย ชุมนุมสหกรณ์ องค์กรภาคเอกชน ชุมชน และหน่วยงาน ของรัฐ เพื่อส่งเสริมและพัฒนากิจการ ของสหกรณ์</p>	<p>เพื่อให้เป็นไปตาม กฎกระทรวง กำหนดลักษณะ วัตถุประสงค์ และ ขอบเขตแห่งการ ดำเนินกิจการของ สหกรณ์แต่ละ ประเภทที่จะรับจด ทะเบียน พ.ศ. 2567</p>
ข้อความเดิม	ข้อความใหม่	เหตุผล
<p><b>ข้อ 3. อำนาจระทำการ</b> เพื่อให้บรรลุ วัตถุประสงค์ของสหกรณ์ ให้สหกรณ์มี อำนาจระทำการ ดังต่อไปนี้</p> <p>(1) รับฝากเงินจากสมาชิกหรือสหกรณ์อื่น หรือสมาคมอาปนกิจสงเคราะห์ ซึ่งมีสมาชิก ของสมาคมไม่น้อยกว่ากึ่งหนึ่งเป็นสมาชิก ของสหกรณ์ผู้รับฝากเงิน หรือนิติบุคคล ซึ่งมี บุคลากรหรือลูกจ้างไม่น้อยกว่ากึ่งหนึ่งของ นิติบุคคลนั้นเป็นสมาชิกของสหกรณ์ผู้รับฝาก เงิน</p> <p>(2) จัดหาทุนเพื่อดำเนินกิจการตาม วัตถุประสงค์ของสหกรณ์</p> <p>(3) ให้เงินกู้แก่สมาชิก</p> <p>(4) ให้สหกรณ์อื่นกู้ยืมเงิน</p> <p>(5) ชื้อหุ้นของธนาคารซึ่งมีวัตถุประสงค์ เพื่อให้ความช่วยเหลือทางการเงินแก่สหกรณ์</p>	<p><b>ข้อ 3. อำนาจระทำการ</b> เพื่อให้บรรลุวัตถุประสงค์ของสหกรณ์ ให้สหกรณ์มีขอบเขตแห่งการดำเนิน กิจการ ดังต่อไปนี้</p> <p>(1) จัดหาทุนเพื่อดำเนินกิจการตาม วัตถุประสงค์ของสหกรณ์ โดยวิธีการขาย หุ้น การรับฝากเงิน และการกู้ยืมเงิน</p> <p>(2) ฝากหรือลงทุนอย่างอื่นตาม มาตรา 62</p> <p>(3) จัดให้มีเงินกู้หรือสินเชื่อแก่สมาชิก เพื่อการดำรงชีพและการเคหะ หรือ ให้สหกรณ์อื่นกู้ยืมเงิน</p> <p>(4) ส่งเสริมกิจกรรมกลุ่มของสมาชิก</p>	<p>เพื่อให้เป็นไปตาม กฎกระทรวง กำหนดลักษณะ วัตถุประสงค์ และ ขอบเขตแห่งการ ดำเนินกิจการของ สหกรณ์แต่ละ ประเภทที่จะรับจด ทะเบียน พ.ศ. 2567</p>

ข้อความและเหตุผลที่ขอจดทะเบียนแก้ไขเพิ่มเติมข้อบังคับ		
ข้อความเดิม	ข้อความใหม่	เหตุผล
<p><b>ข้อ 3. อำนาจกระทำการ (ต่อ)</b></p> <p>(6) ชื่อหุ้นของชุมนุมสหกรณ์หรือสหกรณ์อื่น</p> <p>(7) ชื่อหุ้นของสถาบันที่ประกอบธุรกิจอันทำให้เกิดความสะดวกหรือส่งเสริมความเจริญแก่กิจการของสหกรณ์</p> <p>(8) ชื่อหลักทรัพย์รัฐบาลหรือรัฐวิสาหกิจ</p> <p>(9) ออกตั๋วสัญญาใช้เงินและตราสารการเงิน</p> <p>(10) ฝากหรือลงทุนอย่างอื่นตามกฎหมายและตามที่คณะกรรมการพัฒนาการสหกรณ์แห่งชาติกำหนด</p> <p>(11) ดำเนินการให้กู้ยืมเพื่อการเคหะ</p> <p>(12) ให้สวัสดิการและการสงเคราะห์ตามสมควรแก่สมาชิกและครอบครัว</p> <p>(13) ให้ความช่วยเหลือทางวิชาการแก่สมาชิก</p> <p>(14) ขอรับความช่วยเหลือทางวิชาการจากทางราชการ หน่วยงานของต่างประเทศ หรือบุคคลอื่นใด</p> <p>(15) กระทำการต่าง ๆ ตามที่อนุญาตไว้ในกฎหมายว่าด้วยสหกรณ์ เพื่อให้เป็นไปตามวัตถุประสงค์ที่กล่าวข้างต้น รวมถึงซื้อ ถูกรวมสิทธิ์หรือทรัพย์สิน สิทธิครอบครอง กู้ ยืม เช่าหรือให้เช่า เช่าซื้อ หรือให้เช่าซื้อ โอนหรือรับโอน สิทธิการเช่าหรือสิทธิการเช่าซื้อ ขายหรือจำหน่าย จำนองหรือรับจำนอง จำน่าหรือรับจำนำ ด้วยวิธีอื่นใด ซึ่งทรัพย์สินแก่สมาชิกหรือของสมาชิก</p> <p>(16) ดำเนินกิจการอย่างอื่นบรรดาที่เกี่ยวกับหรือเนื่องในการจัดให้สำเร็จตามวัตถุประสงค์ของสหกรณ์</p>	<p><b>ข้อ 3. อำนาจกระทำการ (ต่อ)</b></p> <p>(5) ดำเนินการอื่นใดที่เกี่ยวกับการดำเนินธุรกิจของสหกรณ์หรือการให้บริการแก่สมาชิก เพื่อให้เป็นไปตามวัตถุประสงค์ในการดำเนินงานของสหกรณ์ออมทรัพย์</p>	<p>เพื่อให้เป็นไปตามกฎกระทรวงกำหนดลักษณะวัตถุประสงค์ และขอบเขตแห่งการดำเนินกิจการของสหกรณ์แต่ละประเภทที่จะรับจดทะเบียน พ.ศ. 2567</p>

การประชุมใหญ่สามัญประจำปี 2568  
สหกรณ์ออมทรัพย์ มจร.

ระเบียบวาระที่

6

---

เรื่องอื่น ๆ

**การประชุมใหญ่สามัญประจำปี 2568  
สหกรณ์ออมทรัพย์ มจร.**

ระเบียบวาระที่ 6 เรื่องอื่น ๆ

การประชุมใหญ่สามัญประจำปี 2568  
สหกรณ์ออมทรัพย์ มจร.

ภาคผนวก



รายชื่อคณะกรรมการชุดต่าง ๆ ประจำปี 2567

คณะกรรมการดำเนินการ

1	รศ.จ่ารัฐ	ต้นติพิศาลกุล	ประธานกรรมการ
2	ผศ. บุรินทร์	ลิ้มชาวฟ้า	รองประธาน
3	นางมะลิวรรณ	ขุนแทน	เหรัญญิก
4	นางจักษุพัฒนา	อภัยจิตร	เลขานุการ
5	รศ. ดร.วรพจน์	สุนทรสุข	กรรมการ
6	ผศ. ดร.ศิววรรณ	พุลพันธ์ุ	กรรมการ
7	ผศ. นิธิ	บุรณจันทร์	กรรมการ
8	ผศ. สนั่น	สระแก้ว	กรรมการ
9	นายเจษฎา	จันทวงษ์โส	กรรมการ
10	น.ส.กนกรัตน์	นาคหฤทัย	กรรมการ
11	นายมังกร	ศรีสัจจพล	กรรมการ
12	นายสมพร	เชยเสงี่ยม	กรรมการ
13	นายนิสันต์	ดามาพงษ์	กรรมการ
14	นายเรวัตติ	ครามบุตร	กรรมการ
15	นางวิภาพรรณ	อ่อนประทีน	กรรมการ

คณะกรรมการเงินกู้

1	ผศ. นิธิ	บุรณจันทร์	ประธาน
2	น.ส.กนกรัตน์	นาคหฤทัย	กรรมการ
3	นายมังกร	ศรีสัจจพล	กรรมการ
4	นายเรวัตติ	ครามบุตร	กรรมการ
5	นายนิสันต์	ดามาพงษ์	กรรมการ
6	นางมะลิวรรณ	ขุนแทน	กรรมการ
7	นายสมพร	เชยเสงี่ยม	เลขานุการ

คณะกรรมการเงินกู้สามัญ

1	ผศ. นิธิ	บุรณจันทร์	ประธาน
2	น.ส.กนกรัตน์	นาคหฤทัย	กรรมการ
3	นายนิสันต์	ดามาพงษ์	กรรมการ
4	นางมะลิวรรณ	ขุนแทน	กรรมการ
5	นายสมพร	เชยเสงี่ยม	เลขานุการ

คณะกรรมการอำนวยการ

1	รศ.จ่ารัฐ	ต้นติพิศาลกุล	ประธาน
2	ผศ. บุรินทร์	ลิ้มชาวฟ้า	กรรมการ
3	ผศ. นิธิ	บุรณจันทร์	กรรมการ
4	รศ. ดร.วรพจน์	สุนทรสุข	กรรมการ
5	นางมะลิวรรณ	ขุนแทน	กรรมการ
6	นางจักษุพัฒนา	อภัยจิตร	เลขานุการ

คณะกรรมการบริหารความเสี่ยง

1	น.ส.กนกรัตน์	นาคหฤทัย	ประธาน
2	ผศ. บุรินทร์	ลิ้มชาวฟ้า	กรรมการ
3	นายสมพร	เชยเสงี่ยม	กรรมการ
4	นายนิสันต์	ดามาพงษ์	กรรมการ
5	นางมะลิวรรณ	ขุนแทน	เลขานุการ

คณะกรรมการศึกษาและประชาสัมพันธ์

1	รศ. ดร.วรพจน์	สุนทรสุข	ประธาน
2	ผศ. ดร.ศิววรรณ	พุลพันธ์ุ	กรรมการ
3	นายเจษฎา	จันทวงษ์โส	กรรมการ
4	นางจักษุพัฒนา	อภัยจิตร	กรรมการ
5	นายเรวัตติ	ครามบุตร	กรรมการ
6	นางวิภาพรรณ	อ่อนประทีน	กรรมการ
7	ผศ. สนั่น	สระแก้ว	เลขานุการ

คณะกรรมการการลงทุน

1	นายเจษฎา	จันทวงษ์โส	ประธาน
2	ผศ. ดร.ศิววรรณ	พุลพันธ์ุ	กรรมการ
3	ผศ. นิธิ	บุรณจันทร์	กรรมการ
4	ผศ. สนั่น	สระแก้ว	กรรมการ
5	นายมังกร	ศรีสัจจพล	กรรมการ
6	นางวิภาพรรณ	อ่อนประทีน	กรรมการ
7	รศ. ดร.วรพจน์	สุนทรสุข	เลขานุการ



## รายชื่อคณะกรรมการและคณะอนุกรรมการ ชุดต่าง ๆ ประจำปี 2567

<u>คณะกรรมการเลือกตั้ง</u>			<u>คณะกรรมการเพื่อดำเนินการตัดสินผลงานประกวดโลโก้</u>				
1	ผศ.สนั่น	สระแก้ว	ประธาน	1	ผศ.นิธิ	บูรณจันทร์	ประธาน
2	นายอัญชนะ	กิจสัมพันธ์	รองประธาน	2	ผศ.สนั่น	สระแก้ว	กรรมการ
3	นายอนุสรณ์	จำปีเรือง	กรรมการ	3	นางจักษุพัฒนา	อภัยจิตร	กรรมการ
4	นายปัฐวีร์	กิตติธราทิพย์	กรรมการ	4	นายนิสันต์	ดามาพงษ์	กรรมการ
5	นายพินิจนันท์	รุทธนานุรักษ์	กรรมการ	5	นายมังกร	ศรีสัจจพล	กรรมการ
6	นายอมรเทพ	คุมสุข	กรรมการ	<u>คณะกรรมการเพื่อดำเนินการตัดสินผลงานประกวดคลิปสั้น</u>			
7	นายพีรพงษ์	ปกรณรัศมี	กรรมการ	1	รศ. ดร.วรวพจน์	สุนทรสุข	ประธาน
8	นายณัฐพงศ์	รัตนสุภา	กรรมการ	2	ผศ. ดร.ศิววรรณ	พุลพันธ์ุ	กรรมการ
9	นางธนัญชนก	พุ่มพวง	กรรมการ	3	นายเจษฎา	จันทวงษ์โส	กรรมการ
10	น.ส.วรนาฏ	นิโลตม	กรรมการ	4	นางมะลิวรรณ	ขุนแทน	กรรมการ
11	น.ส.สุภาภรณ์	สมสาย	กรรมการ	5	นางวิภาพรรณ	อ่อนประทีน	กรรมการ
12	น.ส.สมหญิง	บัณฑิตขจร	กรรมการ	<u>คณะกรรมการเพื่อทบทวนแผนยุทธศาสตร์ ให้สอดคล้องกับ</u>			
13	นางปาริชาติ	บุตรชาติ	กรรมการ	<u>แผนพัฒนาการสหกรณ์ ฉบับที่ 5</u>			
14	น.ส.อารยา	สิมสีนวล	กรรมการ	<u>และแนวทางการขับเคลื่อนสหกรณ์เข้มแข็ง</u>			
15	นางจันทวีรา	ภมรานนท์	กรรมการ	1	ผศ.บุรินทร์	ลิ้มชาวฟ้า	ประธาน
16	น.ส.สิริพร	ปานแสง	กรรมการ	2	รศ.ดร.วรวพจน์	สุนทรสุข	กรรมการ
17	น.ส.สุทธิรัตน์	แย้มเกลี้ยง	กรรมการ	3	ผศ.ดร.ศิววรรณ	พุลพันธ์ุ	กรรมการ
18	น.ส.ชนาภา	อุยเจริญ	เลขานุการ	4	ผศ.นิธิ	บูรณจันทร์	กรรมการ
19	น.ส.ธรรณญา	แสงศิริพันธ์ุ	ผู้ช่วยเลขานุการ	5	ผศ.สนั่น	สระแก้ว	กรรมการ
<u>คณะกรรมการสอบคัดเลือกและประเมินผลการปฏิบัติงาน</u>				6	นายเจษฎา	จันทวงษ์โส	กรรมการ
<u>เจ้าหน้าที่สินเชื่อและการลงทุน</u>				7	น.ส.กนกรัตน์	นาคหฤทัย	กรรมการ
1	ผศ.บุรินทร์	ลิ้มชาวฟ้า	ประธาน	8	นางมะลิวรรณ	ขุนแทน	เลขานุการ
2	ผศ.นิธิ	บูรณจันทร์	กรรมการ	9	นางศิริพร	สิงห์เรือง	ผู้ช่วยเลขานุการ
3	รศ. ดร.วรวพจน์	สุนทรสุข	กรรมการ	<u>คณะกรรมการพัฒนาเว็บไซต์</u>			
4	นางมะลิวรรณ	ขุนแทน	กรรมการ	1	ผศ.สนั่น	สระแก้ว	ประธาน
5	นางจักษุพัฒนา	อภัยจิตร	กรรมการ	2	รศ. ดร.วรวพจน์	สุนทรสุข	กรรมการ
6	นายเจษฎา	จันทวงษ์โส	กรรมการ	3	นายมังกร	ศรีสัจจพล	กรรมการ
7	นางศิริพร	สิงห์เรือง	เลขานุการ	4	น.ส.ชนาภา	อุยเจริญ	เลขานุการ
8	น.ส.ธรรณญา	แสงศิริพันธ์ุ	ผู้ช่วยเลขานุการ				

รายชื่อคณะกรรมการและคณะอนุกรรมการ ชุดต่าง ๆ ประจำปี 2567

<u>คณะทำงานเฉพาะกิจ</u>			<u>คณะกรรมการสอบคัดเลือกและประเมินผลการปฏิบัติงาน</u>				
			<u>เจ้าหน้าที่การเงินประจำเคาน์เตอร์</u>				
1	ผศ.บุรินทร์	ลิ้มชาวฟ้า	ประธาน	1	ผศ.บุรินทร์	ลิ้มชาวฟ้า	ประธาน
2	ผศ.นิติ	บุรณจันทร์	กรรมการ	2	ผศ.นิติ	บุรณจันทร์	กรรมการ
3	รศ.ดร.วรพจน์	สุนทรสุข	กรรมการ	3	รศ. ดร.วรพจน์	สุนทรสุข	กรรมการ
4	ผศ.ดร.ศิววรรณ	พูลพันธุ์	กรรมการ	4	นางมะลิวรรณ	ขุนแทน	กรรมการ
5	ผศ.สนั่น	สระแก้ว	กรรมการ	5	นางจักษ์พัฒนา	อภัยจิตร	กรรมการ
6	นางมะลิวรรณ	ขุนแทน	กรรมการ	6	นางศิริพร	สิงห์เรือง	เลขานุการ
7	นางจักษ์พัฒนา	อภัยจิตร	เลขานุการ	7	น.ส.ธัญญา	แสงศิริพันธ์	ผู้ช่วยเลขานุการ
8	นางศิริพร	สิงห์เรือง	ผู้ช่วยเลขานุการ				

<u>คณะกรรมการจัดทำประกันอุบัติเหตุกลุ่มให้กับสมาชิก</u>			<u>คณะอนุกรรมการประเมินผลการปฏิบัติงานเจ้าหน้าที่</u>				
			<u>ประจำปี 2567</u>				
1	ผศ.บุรินทร์	ลิ้มชาวฟ้า	ประธาน	1	ผศ.บุรินทร์	ลิ้มชาวฟ้า	ประธาน
2	นางมะลิวรรณ	ขุนแทน	กรรมการ	2	นางมะลิวรรณ	ขุนแทน	กรรมการ
3	นางจักษ์พัฒนา	อภัยจิตร	กรรมการ	3	ผศ.นิติ	บุรณจันทร์	กรรมการ
4	น.ส.กนกรัตน์	นาคฤทัย	กรรมการ	4	รศ. ดร.วรพจน์	สุนทรสุข	กรรมการ
5	นางศิริพร	สิงห์เรือง	เลขานุการ	5	นางจักษ์พัฒนา	อภัยจิตร	เลขานุการ
6	น.ส.ธัญญา	แสงศิริพันธ์	ผู้ช่วยเลขานุการ	6	นางศิริพร	สิงห์เรือง	ผู้ช่วยเลขานุการ

<u>คณะกรรมการคัดเลือกเอกสารและควบคุม</u>			<u>คณะอนุกรรมการแต่งตั้งนายพัสดุ ประจำปี 2567</u>				
<u>การทำลายเอกสารประจำปี 2567</u>							
1	นางมะลิวรรณ	ขุนแทน	ประธาน	1	ผศ.สนั่น	สระแก้ว	ประธาน
2	นายสมพร	เชยเสงี่ยม	กรรมการ	2	นายสมพร	เชยเสงี่ยม	กรรมการ
3	นายนิสันต์	ดามาพงษ์	กรรมการ	3	นางวิภาพรรณ	อ่อนประทีน	กรรมการ

**คณะกรรมการประชุมใหญ่สามัญประจำปี 2567**

**คณะกรรมการจัดทำหนังสือรายงานประจำปี**

1	รศ. จำรูญ	ต้นติพิศาลกุล	ประธาน
2	ผศ. บุรินทร์	ลឹ้มขาวฟ้า	
3	รศ. ดร.วราภรณ์	สุนทรสุข	
4	ผศ. นิธิ	บุรณจันทร์	
5	ผศ. สนั่น	สระแก้ว	
6	นางจักษุพัฒนา	อภัยจิตร	
7	นางมะลิวรรณ	ขุนแทน	
8	นายมังกร	ศรีสัจจพล	
9	นางศิริพร	สิงห์เรือง	
10	น.ส. ภคมน	บุญสิทธิ์	
11	น.ส. ปพิชญา	อินนุพัฒน์	
12	น.ส. ชนาภา	อุยเจริญ	
13	น.ส. ธรัญญา	แสงศิริพันธ์	

**คณะกรรมการฝ่ายลงทะเบียนสมาชิก**

1	ผศ. ดร.ศิววรรณ	พุลพันธุ์	ประธาน
2	น.ส. กนกรัตน์	นาคหุทัย	
3	นางวิภาพรรณ	อ่อนประทีน	
4	นายมังกร	ศรีสัจจพล	
5	นายสมพร	เชยเสงี่ยม	
6	นายเรวัตติ	ครามบุตร	
7	นางศิริพร	สิงห์เรือง	
8	น.ส. ภคมน	บุญสิทธิ์	
9	น.ส. วชิรา	ระดิงหิน	
10	น.ส. จันทร์จิรา	ปุณะตุง	
11	นายอรรถพงษ์	มาเต	
12	น.ส. ชนาภา	อุยเจริญ	
13	น.ส. ปพิชญา	อินนุพัฒน์	
14	น.ส. ธรัญญา	แสงศิริพันธ์	
15	น.ส. ชนนญา	ช่างน้อย	
16	นายพีระยุทธ	ไชยชนะ	

**คณะกรรมการประสานงานการเลือกตั้ง**

1	ผศ. สนั่น	สระแก้ว	ประธาน
2	นายเจษฎา	จันทวงษ์โส	
3	นายสมพร	เชยเสงี่ยม	
4	นางวิภาพรรณ	อ่อนประทีน	
5	นางศิริพร	สิงห์เรือง	
6	นายอรรถพงษ์	มาเต	
7	น.ส. จันทร์จิรา	ปุณะตุง	
8	น.ส. ชนาภา	อุยเจริญ	
9	น.ส. ธรัญญา	แสงศิริพันธ์	
10	น.ส. ชนนญา	ช่างน้อย	

**คณะกรรมการฝ่ายต้อนรับและพิธีการ**

1	นางจักษุพัฒนา	อภัยจิตร	ประธาน
2	ผศ. บุรินทร์	ลឹ้มขาวฟ้า	
3	นายเจษฎา	จันทวงษ์โส	
4	ผศ. นิธิ	บุรณจันทร์	
5	น.ส. กนกรัตน์	นาคหุทัย	
6	รศ. ดร.วราภรณ์	สุนทรสุข	
7	นางศิริพร	สิงห์เรือง	
8	น.ส. ชนาภา	อุยเจริญ	
9	น.ส. ปพิชญา	อินนุพัฒน์	

**คณะกรรมการจัดเตรียมสถานที่**

1	รศ. ดร.วราภรณ์	สุนทรสุข	ประธาน
2	น.ส. กนกรัตน์	นาคหุทัย	
3	นายนิสันต์	ดามาพงษ์	
4	นายมังกร	ศรีสัจจพล	
5	นายสมพร	เชยเสงี่ยม	
6	นายเรวัตติ	ครามบุตร	
7	นางศิริพร	สิงห์เรือง	
8	น.ส. ภคมน	บุญสิทธิ์	
9	น.ส. วชิรา	ระดิงหิน	
10	น.ส. จันทร์จิรา	ปุณะตุง	
11	น.ส. ปพิชญา	อินนุพัฒน์	
12	นายอรรถพงษ์	มาเต	
13	น.ส. ชนาภา	อุยเจริญ	
14	น.ส. ธรัญญา	แสงศิริพันธ์	
15	น.ส. ชนนญา	ช่างน้อย	
16	นายพีระยุทธ	ไชยชนะ	

**คณะกรรมการจัดเตรียมข้อมูลนำเสนอ**

1	รศ. จำรูญ	ต้นติพิศาลกุล	ประธาน
2	ผศ. บุรินทร์	ลឹ้มขาวฟ้า	
3	รศ. ดร.วราภรณ์	สุนทรสุข	
4	ผศ. นิธิ	บุรณจันทร์	
5	นายเจษฎา	จันทวงษ์โส	
6	นางจักษุพัฒนา	อภัยจิตร	
7	นางมะลิวรรณ	ขุนแทน	
8	น.ส. กนกรัตน์	นาคหุทัย	
9	นางมะลิวรรณ	ขุนแทน	
10	นางศิริพร	สิงห์เรือง	
11	น.ส. ภคมน	บุญสิทธิ์	
12	น.ส. วชิรา	ระดิงหิน	
13	น.ส. ชนาภา	อุยเจริญ	

รายชื่อบุตรสมาชิกที่ได้รับทุนการศึกษา ประจำปี 2567  
จำนวน 242 ทุน เป็นเงิน 667,850 บาท

ประเภททุนทั่วไป

1. ประเภททุนทั่วไป ระดับประถมศึกษา ทุนละ 2,500 บาท จำนวน 41 ทุน

ลำดับ ที่	ชื่อ-สกุล บุตรสมาชิก	ระดับ ชั้น	ลำดับ ที่	ชื่อ-สกุล บุตรสมาชิก	ระดับ ชั้น
1	ด.ช. จิรัฎฐ์ แสงธรรมชีวิน	ป.1	22	ด.ญ. หยกวางรงค์ มณีฉาย	ป.4
2	ด.ญ. วรณัน รัตานนท์	ป.1	23	ด.ญ. อภิญาภรณ์ สุขสายชลธาร	ป.4
3	ด.ญ. วรพิชชา แฉ้ววัด	ป.1	24	ด.ช. ชุสนี วงแหวน	ป.4
4	ด.ช. อารักษ์ ศรีวรกุลวงศ์	ป.1	25	ด.ช. ปภินวิช เอมเอก	ป.4
5	ด.ช. ดนุพันธ์ ตามาอุ	ป.1	26	ด.ช. ณ์ฐกิตติ พงษ์สุพรรณ	ป.4
6	ด.ช. ฟาติน พันธุ์อภัย	ป.1	27	ด.ช. รัชชานนท์ เจริญสุข	ป.4
7	ด.ช. อธิภพ ลาภตระกูล	ป.1	28	ด.ญ. กรองขวัญ สนสมบัติ	ป.5
8	ด.ช. นิธิกร รสมณี	ป.1	29	ด.ญ. ธวัลรัตน์ หอมกลิ่น	ป.5
9	ด.ช. ชวิศ พรหมชาติ	ป.1	30	ด.ญ. เมญาวี๋ย คำอุ	ป.5
10	ด.ช. ธนภุต ยวนานนท์	ป.3	31	ด.ญ. เบญญาภา เรื่องคลัง	ป.5
11	ด.ช. ปุณภัสส์ ฤงเงิน	ป.3	32	ด.ช. ยาศรี พรหมประดิษฐ์	ป.5
12	ด.ช. นริศ อัมพรภัสสร	ป.3	33	ด.ญ. ฮัลวา วงแหวน	ป.5
13	ด.ช. ไตรรัตน์ จันทรนิ่ม	ป.3	34	ด.ช. รัชชานนท์ เกื้อนคุ้ม	ป.5
14	ด.ญ. นลินนิภา เจียรักษา	ป.3	35	ด.ญ. ไอรดา สมจิตต์	ป.5
15	ด.ช. ปิณนทัต สุกใส	ป.3	36	ด.ญ. สรัลชญา สุมาลัย	ป.5
16	ด.ญ. ภัทรธิชา ศักดิ์บริบูรณ์	ป.3	37	ด.ญ. ณ์ฐมน แก้วพันธ์พฤษ	ป.6
17	ด.ช. อติวิชญ์ ผลอินทร์	ป.3	38	ด.ช. ฐณภัทร สังขมาลัย	ป.6
18	ด.ช. ธนกร ตะเกาทอง	ป.3	39	ด.ญ. ชัญญาภัค เอกบุญญานนท์	ป.6
19	ด.ช. อัครพนธ์ เขยเสงี่ยม	ป.3	40	ด.ญ. พรรณษา พิมพ์	ป.6
20	ด.ญ. ธัญญรัตน์ ธนะไพรินทร์	ป.3	41	ด.ญ. ปุณยนุช รัตานนท์	ป.6
21	ด.ญ. ณิชชา นฤสัจญาณ	ป.3			

## 2. ประเภททุนทั่วไป ระดับมัธยมศึกษา ทุนละ 2,570 บาท จำนวน 35 ทุน

ลำดับ ที่	ชื่อ-สกุล บุตรสมาชิก	ระดับ ชั้น	ลำดับ ที่	ชื่อ-สกุล บุตรสมาชิก	ระดับ ชั้น
1	ด.ญ. สุวพิชญ์ มณีศาสตร์	ม.1	19	ด.ญ. กมลพร ไบพักตร์	ม.3
2	ด.ญ. พชรวัลย์ คงสุวรรณ	ม.1	20	นายณัฐดนัย ธงชัย	ม.3
3	ด.ญ. ปุณยนุช ลีลา	ม.1	21	ด.ญ. วริษา มณีศรี	ม.4
4	ด.ช. จิรันตน์ โคตรสุโพธิ์	ม.1	22	นายธรรมสรณ์ กันทุรัตน์	ม.4
5	ด.ช. ยศกร แสงขาว	ม.1	23	นายปริญ มาลีหาล	ม.5
6	ด.ญ. พลอย เต๋นจิตเจริญ	ม.1	24	นายจिरกฤต หาญรัตนกุล	ม.5
7	ด.ญ. มิชญา ทองสัมฤทธิ์	ม.1	25	นายธีรภัทร สมเมือง	ม.5
8	ด.ญ. ณัฐกานต์ ไทญ์จันทิก	ม.1	26	น.ส. ปุณณดา ธรรมโมหะเว	ม.5
9	ด.ช. ฐปนวรรษ ตุ่มนัม	ม.1	27	น.ส. วิสา กลิ่นอุไทย	ม.5
10	ด.ช. ภัทรเดช คุณเจริญ	ม.1	28	น.ส. เมธาวี ทองเหลือง	ม.5
11	ด.ช. ฟารูก แวเจาะ	ม.2	29	นายณัฐกร ผ่องฉวี	ม.6
12	ด.ช. สิงหา พันธุ์โพธิ์ทอง	ม.2	30	น.ส. กานต์พิชชา แต่งฉำ	ม.6
13	ด.ญ. เฌอฟ้า เต็มศักดิ์	ม.3	31	น.ส. ธนภรณ์ กล้าดิษฐ์	ม.6
14	ด.ช. ณัฐพร เชาพะจอย	ม.3	32	น.ส. ณัฐฐารุณ วิลัย	ม.6
15	ด.ญ. กัญญาวีร์ คุณมัน	ม.3	33	นายณัฐภัทร จรัสรัมย์	ม.6
16	ด.ช. สหรัฐ อ่อนจันทุม	ม.3	34	นายณัฐวัฒน์ เจริญนันท์	ม.6
17	ด.ช. ปฐวี ปล้าภากรณ์	ม.3	35	น.ส. ศรีญญา พิมพ์แดง	ม.6
18	ด.ญ. วลัยชนันท์ บุญมาก	ม.3			

## 3. ประเภททุนทั่วไป ระดับอุดมศึกษา ทุนละ 3,500 บาท จำนวน 14 ทุน

ลำดับ ที่	ชื่อ-สกุล บุตรสมาชิก	ระดับ ชั้น	ลำดับ ที่	ชื่อ-สกุล บุตรสมาชิก	ระดับ ชั้น
1	น.ส. อภิสมัย กุลไพบุตร	ปี 1	8	นายกิตติบดี สุขกันยา	ปี 3
2	น.ส. พรพิมล นิลกระจ่าง	ปี 1	9	น.ส. ไพลิน แก้วเนตร	ปี 3
3	น.ส. พิชชาวีร์ โคตรสุโพธิ์	ปี 1	10	น.ส. ฉัตรนภา กันทะแก้ว	ปี 3
4	นายวรินทร์ สิริจตุกุล	ปี 2	11	นายศุภณัฐ เหมวัฒน์	ปี 3
5	น.ส. ภาวินี จันท์หอม	ปี 3	12	น.ส. สรวรรณ ศาตศิลป์	ปี 4
6	นายสิริวัชรกร ชัมประดิษฐ์	ปี 3	13	น.ส. สุกัญฉัตรวรรณ ธโนศวรรย์	ปี 4
7	น.ส. ธีรกานต์ ธาดาวุธ	ปี 3	14	นายปพน กฤตประโยชน์	ปี 4

ประเภททุนเรียนดี

1. ประเภททุนเรียนดี ระดับประถมศึกษา ทุนละ 2,330 บาท จำนวน 77 ทุน

ลำดับ ที่	ชื่อ-สกุล บุตรสมาชิก	ระดับ ชั้น	ลำดับ ที่	ชื่อ-สกุล บุตรสมาชิก	ระดับ ชั้น
1	ด.ญ. พีชญาณัช ทิพย์โสตนัยนา	ป.2	40	ด.ญ. มุกกานดา พลวิเศษ	ป.4
2	ด.ญ. อุญานันท์ จีรสิทธิ์กุล	ป.2	41	ด.ช. ญฐกร โองอินทร์	ป.4
3	ด.ญ. อภิขญา ว่องเกษกิจ	ป.2	42	ด.ญ. พิชญภาพร ทิพรังศรี	ป.4
4	ด.ญ. ธมนพัฒน์ รัตนพิไชย	ป.2	43	ด.ช. อติเทพ มาเต	ป.4
5	ด.ญ. ณัฏลลัน อัครินชัยโชติ	ป.2	44	ด.ช. วุฒิภัทร ยอดแสง	ป.4
6	ด.ญ. พิชญภา บัญเกียรติ	ป.2	45	ด.ช. เจตมภ์ ชมสุวรรณ	ป.5
7	ด.ญ. อารีมา นามมีศรี	ป.2	46	ด.ญ. ฌรฎา เจียรสุขสกุล	ป.5
8	ด.ญ. ลัลลลิล อิมอำไภย	ป.2	47	ด.ญ. ปุณณสา วัชรารื่องวิทย์	ป.5
9	ด.ญ. ฌามา เหมไธสง	ป.2	48	ด.ญ. วราลี อธิสกุล	ป.5
10	ด.ญ. ลภัสรดา สุขละมัย	ป.2	49	ด.ช. ฌมธรรณ นวเลิศปัญญา	ป.5
11	ด.ญ. ณัฏฐนันท์ วงศ์สวรรค	ป.2	50	ด.ญ. วินนตา ลุนบง	ป.5
12	ด.ญ. อัษฎภัทร อุทัยชนังกูร	ป.2	51	ด.ช. ฌนชาติ ลือร่าม	ป.5
13	ด.ญ. รชิกา ญยอดพลอย	ป.2	52	ด.ญ. พิชามญชู่ ก้อนแพง	ป.5
14	ด.ญ. ฌนาพร วงศ์รักกิจ	ป.2	53	ด.ช. ปุญญพัฒน์ ธิรฐิติพงศ์	ป.5
15	ด.ญ. กัญญพัชร คุณาวงค์	ป.2	54	ด.ญ. รุฎา เจียรสุขสกุล	ป.5
16	ด.ญ. ลัลลลิลิต หวังช่วยกลาง	ป.2	55	ด.ญ. พรรณวรา สายนาคำ	ป.5
17	ด.ช. ปรรันตวัฒน์ เหมนัช	ป.3	56	ด.ช. เพชรพรธิษฐุ ฌียวหวาน	ป.5
18	ด.ช. ฌนภฤต ฌชศรฐฐิติวฒน์	ป.3	57	ด.ญ. มนต์ธีราร รัตนอุไร	ป.5
19	ด.ญ. อธิสา ฌรรายอนูรัภ	ป.3	58	ด.ญ. กัลยกร แก้วศิริ	ป.5
20	ด.ช. กันต์กวี ศิริคุณ	ป.3	59	ด.ช. ภฤษณภัทร เกิดก่อแก้ว	ป.5
21	ด.ช. นนทวัชร วงษ์เกิด	ป.3	60	ด.ญ. ศศพิณท์ ลิ้มควรรสุวรรณ	ป.5
22	ด.ช. เทียน อรวีระกุล	ป.3	61	ด.ญ. พราร ธิรฐฐิธิสวัสดี	ป.5
23	ด.ช. พิธิษฐุ ลับภู	ป.3	62	ด.ญ. ภัทรกร วรปริดา	ป.5
24	ด.ช. มะอัฐพ การิมี่	ป.3	63	ด.ช. ปวรุตต์ เบ็ญญุไชพ	ป.5
25	ด.ช. สกรวิช ตันพิชัย	ป.3	64	ด.ญ. ณัฏนันท์ สะมะณะ	ป.5
26	ด.ญ. วรินรำไพ มนุญโย	ป.3	65	ด.ช. สัณห์ฐุ แก้วแก้วกุล	ป.6
27	ด.ช. ปฐพี มีพร้อม	ป.3	66	ด.ช. ฌาวิน ฌลิมดิษฐุ	ป.6
28	ด.ญ. ณัฏฐนรี บัญประดิษฐุ	ป.3	67	ด.ญ. ปณณธิษาร ฌิมสุขสวัสดี	ป.6
29	ด.ช. ภูศิน บูชาติ	ป.3	68	ด.ญ. ปทิตตา อนามธวัช	ป.6
30	ด.ช. ปภาณ กิจภิญโญพงค์	ป.3	69	ด.ญ. กมลวรรณ อุ่นเจริญ	ป.6
31	ด.ญ. ณัฏฐยาน์ พิทยเลิศพิทักษ์	ป.3	70	ด.ญ. ชิโอรี ฮาโตะ	ป.6

## 1. ประเภททุนเรียนดี ระดับประถมศึกษา ทุนละ 2,330 บาท จำนวน 77 ทุน (ต่อ)

ลำดับ ที่	ชื่อ-สกุล บุตรสมาชิก	ระดับ ชั้น	ลำดับ ที่	ชื่อ-สกุล บุตรสมาชิก	ระดับ ชั้น
32	ด.ญ. รมีดา ใหญ่สาร	ป.3	71	ด.ญ. นภัสชนก อีร์กิตติกุล	ป.6
33	ด.ญ. วาสีมา สายนุ้ย	ป.3	72	ด.ญ. ชัญญาณัฐต์ หิรัญชัยพุกฤษ	ป.6
34	ด.ญ. วรณิดา สุดสาคร	ป.4	73	ด.ญ. วริศรา รัตนบุญกร	ป.6
35	ด.ช. นิธิวัชร เนียมมนนท์	ป.4	74	ด.ช. เมธาพัฒน์ ทรัพย์นิธิ	ป.6
36	ด.ช. วรณปก ลักนาววัฒน์	ป.4	75	ด.ช. ธนเดช ไยบัว	ป.6
37	ด.ช. กฤตชัย อำนวยการ	ป.4	76	ด.ช. ธนกฤต วงศ์จันต๊ะ	ป.6
38	ด.ช. ณัฐภูมิ สิงห์ลา	ป.4	77	ด.ช. ฟาฏิล ศิริสม	ป.6
39	ด.ญ. คริสติน่า แพรวดาว ชมาแยฟ	ป.4			

## 2. ประเภททุนเรียนดี ระดับมัธยมศึกษา ทุนละ 3,070 บาท จำนวน 57 ทุน

ลำดับ ที่	ชื่อ-สกุล บุตรสมาชิก	ระดับ ชั้น	ลำดับ ที่	ชื่อ-สกุล บุตรสมาชิก	ระดับ ชั้น
1	ด.ช. กฤตธัช นันสะอาจ	ม.2	30	นายภูมิภักดิ์ ไชยชนะ	ม.4
2	ด.ช. ภูมิพัฒน์ เชื้อคำ	ม.2	31	น.ส. สิริวณิชชา คงอ่อน	ม.4
3	ด.ช. ชนพฤต อภิณิกานนท์	ม.2	32	นายวรพงศ์ บุรณะสุวรรณ	ม.4
4	ด.ช. นิพัทธ์พงษ์ ชุติเจือเงิน	ม.2	33	นายปริญ ชิตไธสง	ม.5
5	ด.ช. ธนินท์พันธ์ุ เอกวงค์อนันต์	ม.2	34	น.ส. ดารัญญา พินิจ	ม.5
6	ด.ญ. ณัฐนิช จันทร์โพธิ์	ม.2	35	น.ส. ณัฐิตา จารุติลกกุล	ม.5
7	ด.ญ. ณัฐนันท์ ฤกษ์สมโภชน์	ม.2	36	นายณัฐวิณัฐ์ เตชะวัชรภักย์กุล	ม.5
8	ด.ญ. เขมจิรา รัชตศรีประเสริฐ	ม.2	37	น.ส. พลอยพิชชา หาญสิทธิสุนทร	ม.5
9	ด.ญ. ณภัทร เทพภูษาวัฒนา	ม.2	38	น.ส. ณกัญญา คำมะนา	ม.5
10	ด.ช. ณภัทร โสภณกุล	ม.2	39	นายณพวิทย์ โชติโก	ม.5
11	ด.ช. ฐานปรกรณ์ จีระวัฒนพร	ม.2	40	นายณัฐพงษ์ เสรีวิวัฒนา	ม.6
12	ด.ช. ติรณ ภมรานนท์	ม.2	41	นายณัฐนันท์ จันทรฉวี	ม.6
13	ด.ช. พรภรณ์ บัญยวรรณ	ม.2	42	น.ส. สุภัทสรรา เครือภู	ม.6
14	ด.ญ. พิรญาณ์ วราภรณ์	ม.3	43	น.ส. ณัฐนรี ชินวิริยสิทธิ์	ม.6
15	ด.ญ. ลิลลี่ เฟรนซ์	ม.3	44	น.ส. ณัฐวลัยุช พินิจศักดิ์กุล	ม.6
16	ด.ญ. สิริกัลยา ธนทรัพย์สิน	ม.3	45	นายปิติกร อมรรักษา	ม.6
17	ด.ญ. ณัชชา ตริเพชร	ม.3	46	น.ส. ขวัญจันทร์ ศรีสุรภานนท์	ม.6
18	ด.ช. ณัฐวรรธน์ เนติลัดตานนท์	ม.3	47	นายณันท์รัฐ ดอกบัว	ม.6
19	ด.ช. ศรุต คุ้มเมือง	ม.3	48	นายกฤตภาส ชูเดช	ม.6

**การประชุมใหญ่สามัญประจำปี 2568**  
**สหกรณ์ออมทรัพย์ มจร.**

**2. ประเภททุนเรียนดี ระดับมัธยมศึกษา ทุนละ 3,070 บาท จำนวน 57 ทุน (ต่อ)**

ลำดับ ที่	ชื่อ-สกุล บุตรสมาชิก	ระดับ ชั้น	ลำดับ ที่	ชื่อ-สกุล บุตรสมาชิก	ระดับ ชั้น
20	ด.ญ. สุพชฌาย์ น้อยพิทักษ์	ม.3	49	น.ส. ปริมาดา แก้วศรีใจ	ม.6
21	ด.ญ. ปิ่นชญา อาการศ	ม.3	50	น.ส. ณัฏฐภัทร์ ฤกษ์สมโภชน์	ม.6
22	ด.ช. ดิษติภาธร ไสภณธรรมภาณ	ม.3	51	นายภาวิน หาญสิทธิสุนทร	ม.6
23	ด.ญ. พิมพ์ฟ้า ศรีจรูญ	ม.4	52	น.ส. จินต์จุฑา ธาดาวุธ	ม.6
24	น.ส. อภิชญา ปรีชญาวรากร	ม.4	53	น.ส. วริศรา ปินมะหะมุด	ม.6
25	นายเอกวัฒน์ เอกวัฒน์พานิชย์	ม.4	54	น.ส. พิมพ์รัตน์ สวัสดิ์	ม.6
26	น.ส. นารา เชี่ยวชาญ	ม.4	55	น.ส. จิราพัชร ไบพัทตร์	ม.6
27	นายณัฏฐ์ เพียรสุขขมณี	ม.4	56	น.ส. อรวรา ศิลปอาษา	ม.6
28	น.ส. ธัญชนก ชะนะรอด	ม.4	57	น.ส. ปณิตดา โพธิ์งาม	ปวช.3
29	น.ส. ณชนก หมากผิน	ม.4			

**3. ประเภททุนเรียนดี ระดับอุดมศึกษา ทุนละ 4,000 บาท จำนวน 18 ทุน**

ลำดับ ที่	ชื่อ-สกุล บุตรสมาชิก	ระดับ ชั้น	ลำดับ ที่	ชื่อ-สกุล บุตรสมาชิก	ระดับ ชั้น
1	นายดริณภพ พิณิจ	ปี 2	10	นายศันย์ฉัฐ รุ่งพรทวีวัฒน์	ปี 3
2	นายอิทธิพัทธ์ สุวรรณเทวะรูป	ปี 2	11	น.ส. เกษราพร ทรงศรีวิทยา	ปี 4
3	น.ส. ปาลิตา ศิริสวัสดิ์วัฒนา	ปี 2	12	น.ส. บัวบุษยา ชินวิริยสิทธิ์	ปี 4
4	นายพรหมพล ตั้งดวงดี	ปี 2	13	น.ส. วริษา พงษ์ขวลิต	ปี 4
5	น.ส. ญาณี มานิช	ปี 2	14	น.ส. กัญญภััส เมฆวิจิตรแสง	ปี 4
6	นายภูมिरพี บรรจง	ปี 2	15	นายธนดล เหลืองศิริินภา	ปี 4
7	น.ส. พรรวินท์ มีชาติ	ปี 3	16	นายธนดล ธนาวิรัตน์านิจ	ปี 5
8	นายพีรพล สาธรรม	ปี 3	17	นายจิรภาส ชุติมาสกุล	ปี 6
9	นายปณณที ปิณีพิเศษ	ปี 3	18	น.ส. สุพิชฌาย์ ทักณาเอี่ยม	ปวส.2



# ผลงานและกิจกรรม สหกรณ์ออมทรัพย์ มจร. ในปี 2567

# ผลงานและกิจกรรม

## ผลงานและกิจกรรมสหกรณ์ออมทรัพย์ มจร. ในปี 2567

### การเลือกตั้งและการประชุมใหญ่สามัญประจำปี 2567

วันพฤหัสบดีที่ 22 กุมภาพันธ์ พ.ศ. 2567

- การเลือกตั้งประธานกรรมการ กรรมการดำเนินการ ชุดที่ 50 (ประจำปี พ.ศ. 2567 – 2568) และผู้ตรวจสอบกิจการ ประจำปี 2567 ณ บริเวณลานแดง อาคารเรียนรวม 2 ชั้น 1 เวลา 08.00 – 13.30 น.
- การประชุมใหญ่สามัญประจำปี 2567 ณ ห้องประชุมจรัส ฉายะพงศ์ อาคารเรียนรวม 2 ชั้น 2 เวลา 13.00 น. - 17.30 น.



## ผลงานและกิจกรรม

พิธีส่งมอบงานของคณะกรรมการดำเนินการ ชุดที่ 49-50 ประจำปี 2567 ณ ห้องประชุมสันติ พัศดร สำนักงานสภรณ์ออมทรัพย์ มจร.

วันพฤหัสบดีที่ 29 กุมภาพันธ์ พ.ศ. 2567



ผู้แทนธนาคารซีไอเอ็มบี ไทย จำกัด (มหาชน) เข้าพบ คณะอนุกรรมการการลงทุน ณ ห้องประชุมสันติ พัศดร สำนักงานสภรณ์ออมทรัพย์ มจร.

วันพุธที่ 13 มีนาคม พ.ศ. 2567



## ผลงานและกิจกรรม

กิจกรรมเนื่องในโอกาสครบรอบ 49 ปี แห่งการก่อตั้งสหกรณ์ออมทรัพย์ มจร.

วันจันทร์ที่ 22 เมษายน พ.ศ. 2567

- สักการะพระพรหมและพระบาทสมเด็จพระจอมเกล้าเจ้าอยู่หัว (รัชกาลที่ 4) ณ ลานพระบรมราชานุสาวรีย์ บริเวณด้านหน้ามหาวิทยาลัย
- ถวายสังฆทานและจุดปัจจัยแด่พระภิกษุสงฆ์ ณ วัดพุทธบูชา กทม.



สอ.มจร. ร่วมพิธีเปิดพระอนุสาวรีย์พระราชวรวงศ์เธอกรมหมื่นพิทยาลงกรณ์  
พระบิดาแห่งการสหกรณ์ไทย  
ณ สำนักงานชุมนุมสหกรณ์ออมทรัพย์แห่งประเทศไทย จำกัด จังหวัดนนทบุรี

วันอังคารที่ 21 พฤษภาคม พ.ศ. 2567



## ผลงานและกิจกรรม

โครงการเสวนาคณะกรรมการและฝ่ายจัดการ สอ.มจร. ประจำปี 2567  
ณ ห้องประชุมประกษา ประจักษ์สุนิติ (AD 907) ชั้น 9 อาคารสำนักงานอธิการบดี

วันเสาร์ที่ 25 พฤษภาคม พ.ศ. 2567



บริษัท โตเกียวมารีนประกันชีวิต (ประเทศไทย) จำกัด (มหาชน)  
เข้าพบคณะกรรมการ สอ.มจร.  
เพื่อเปิดกรรมธรรม์เป็นทางเลือกให้สมาชิกทำประกันชีวิตคุ้มครองสินเชื่อ  
ณ ห้องประชุมสันติ พัศดร สำนักงานสหกรณ์ออมทรัพย์ มจร.

วันพฤหัสบดีที่ 6 มิถุนายน พ.ศ. 2567



## ผลงานและกิจกรรม

### โครงการบรรยายให้ความรู้แก่สมาชิก สอ.มจร. ประจำปี 2567 ณ ห้องประชุมจรัส ฉายะพงศ์ ชั้น 2 อาคารเรียนรวม 2

- ครั้งที่ 1 วันเสาร์ที่ 6 กรกฎาคม พ.ศ. 2567  
รายงานผลการดำเนินงานปี 2567 ตั้งแต่เดือนมกราคม - มีนาคม 2567 (ไตรมาสที่ 1)  
โดย คณะกรรมการสหกรณ์ออมทรัพย์ มจร.  
บรรยายพิเศษ เรื่อง “การชะลอวัยด้วย 3อ. 2ส.” โดย อ.ดร.สง่า ดามาพงษ์
- ครั้งที่ 2 วันเสาร์ที่ 14 กันยายน พ.ศ. 2567  
รายงานผลการดำเนินงานของปี 2567 ตั้งแต่เดือนเมษายน - มิถุนายน 2567 (ไตรมาสที่ 2)  
โดย คณะกรรมการสหกรณ์ออมทรัพย์ มจร.  
บรรยายพิเศษ เรื่อง “การชะลอวัยด้วย 3อ. 2ส.” โดย อ.ดร.สง่า ดามาพงษ์



## ผลงานและกิจกรรม

สอ.มจร. เข้าศึกษาดูงานและเยี่ยมชมกิจการ  
สหกรณ์ออมทรัพย์การไฟฟ้าฝ่ายผลิตแห่งประเทศไทย จำกัด  
ณ ห้องประชุมชั้น 3 อาคาร สอ.กฟผ. อ.บางกรวย นนทบุรี

วันพฤหัสบดีที่ 25 กรกฎาคม พ.ศ. 2567



สอ.มจร. มอบเงินเพื่อร่วมสมทบทุนให้กับ  
กองทุนเพื่อการศึกษา เรียนรู้ และสร้างอาชีพ  
ศูนย์ส่งเสริมและสนับสนุนมูลนิธิโครงการหลวงและโครงการตามพระราชดำริ (มจร.)

วันพุธที่ 18 กันยายน พ.ศ. 2567



## ผลงานและกิจกรรม

สอ.มจร. ร่วมวางพานพุ่มถวายราชสักการะ  
แด่พระบาทสมเด็จพระจอมเกล้าเจ้าอยู่หัว พระสยามเทวมหามกุฏวิทยมหาราช  
รัชกาลที่ 4 “พระบิดาแห่งวิทยาศาสตร์ไทย” เนื่องในวันวิทยาศาสตร์แห่งชาติ  
ณ ลานพระบรมราชานุสาวรีย์ บริเวณด้านหน้ามหาวิทยาลัย

วันอาทิตย์ที่ 18 สิงหาคม พ.ศ. 2567



บลจ. เอเชีย พลัส เข้าพบประธานและผู้จัดการ  
ณ ห้องประชุมสันติ พัศดร สำนักงานสหกรณ์ออมทรัพย์ มจร.

วันพุธที่ 21 สิงหาคม พ.ศ. 2567





## ผลงานและกิจกรรม

กิจกรรมแสดงมุทิตาจิตแด่ผู้เกษียณอายุ มจร. ประจำปี 2567  
ณ ห้องวิมานทิพย์ ชั้น 5 โรงแรมมณเฑียร ริเวอร์ไซด์ กรุงเทพฯ

วันศุกร์ที่ 23 สิงหาคม พ.ศ. 2567



ธนาคารไอซีบีซี (ไทย) จำกัด (มหาชน) เข้าพบประธานและผู้จัดการ  
ณ ห้องประชุมสันติ พัสตร สำนักงานสหกรณ์ออมทรัพย์ มจร.

วันจันทร์ที่ 16 กันยายน พ.ศ. 2567



## ผลงานและกิจกรรม

สอ.มจร. ร่วมพิธีวางพวงมาลา เนื่องในวันคล้ายวันสวรรคตของ  
พระบาทสมเด็จพระปรเมนทรรามาธิบดีศรีสินทรมหามงกุฎ  
พระจอมเกล้าเจ้าอยู่หัว พระสยามเทวมหามงกุฎวิทยมหาราช (รัชกาลที่ 4)  
ณ ลานพระบรมราชานุสาวรีย์ บริเวณด้านหน้ามหาวิทยาลัย

วันอังคารที่ 1 ตุลาคม พ.ศ. 2567



โครงการกระชับมิตร 3 พระจอมเกล้า ประจำปี 2567  
โดย สหกรณ์ออมทรัพย์พระจอมเกล้าพระนครเหนือ จำกัด เป็นเจ้าภาพการจัดงาน  
ณ โรงแรมริเวอร์แคว วิลเลจ แอนด์ออนเซ็นต์ อ.ไทรโยค จ.กาญจนบุรี

วันเสาร์ที่ 19 ถึง วันอาทิตย์ที่ 20 ตุลาคม พ.ศ. 2567



# ผลงานและกิจกรรม

มอบสวัสดิการให้กับทายาทสมาชิก สอ.มจร.



# ผลงานและกิจกรรม

มอบกระเช้าให้กับที่ปรึกษา หน่วยงาน มจร. และหน่วยงานพันธมิตร  
เนื่องในเทศกาลปีใหม่ 2568

## คณะที่ปรึกษา



### กลุ่มงานการสื่อสารเชิงกลยุทธ์และการตลาด



บริษัทหลักทรัพย์ เอเซีย พลัส จำกัด

### สำนักงานคลัง



ธนาคารกรุงเทพ จำกัด (มหาชน)

### สำนักบริหารอาคารและสถานที่



ธนาคารกรุงศรีอยุธยา จำกัด (มหาชน)



## สวัสดิการที่สมาชิกจะได้รับจากระเบียบของสหกรณ์ออมทรัพย์ มจร.

สวัสดิการ	หลักเกณฑ์	จำนวนเงิน
1. เงินสงเคราะห์สมาชิกที่ทุพพลภาพถาวรสิ้นเชิง สูญเสียอวัยวะและ/หรือสูญเสียสายตา	- ทุพพลภาพถาวรสิ้นเชิง	ครั้งเดียว 60,000 บาท
	- สูญเสียอวัยวะและ/หรือสูญเสียสายตา	ข้างละ 30,000 บาท
	- ภายใน 120 วัน นับตั้งแต่วันที่ตกเป็นบุคคลทุพพลภาพถาวรสิ้นเชิง	
2. เงินสวัสดิการรับขวัญทายาทใหม่	- ต่อครอบครัว - ภายใน 120 วัน นับจากวันคลอด	ครั้งละ 1,000 บาท
3. เงินบำเหน็จสมาชิกเพื่อการออม	- งดชำระค่าหุ้น ตั้งแต่ 120 เดือน ขึ้นไป ถึงงวดชำระค่าหุ้น ณ วันที่ครบอายุ 60 ปี	ครั้งเดียว
4. เงินบำเหน็จสมาชิกที่เกษียณอายุ	- เป็นสมาชิก 10 ปี ขึ้นไป - อายุครบ 60 ปี	ครั้งเดียว 10,000 บาท
5. เงินเกื้อกูลสมาชิกผู้อาวุโส	- ครบวันเกิด อายุ 61 ปี ขึ้นไป	ปีละ 6,000 บาท (อายุ 61-69 ปี)
	- เงินสวัสดิการที่ได้รับรวมกัน ไม่เกินสองในสามของสิทธิสมาชิกในข้อ 6	ปีละ 12,000 บาท (อายุ 70 ปี ขึ้นไป)
6. เงินสงเคราะห์สมาชิกเกี่ยวกับการเสียชีวิต	- จ่ายตามอายุการเป็นสมาชิก - คู่สมรสได้รับ 1/4 ของสิทธิสมาชิก - ภายใน 120 วัน หลังจากเสียชีวิต	24,000 - 300,000 บาท หักเงินที่ได้รับไปแล้วตามข้อ 5
7. เงินสงเคราะห์สมาชิกที่ประสบสาธารณภัย	- สมาชิกต้องมีชื่ออยู่ในทะเบียนบ้าน ที่ประสบสาธารณภัย - พิจารณาหลักเกณฑ์ตามประกาศของสหกรณ์	สูงสุดไม่เกินรายละ 30,000 บาท
8. เงินสวัสดิการการสมรสของสมาชิก	- จดทะเบียนสมรสตามกฎหมาย - ภายใน 120 วัน หลังจากจดทะเบียนสมรส	ครั้งเดียว 1,000 บาท
9. เงินสวัสดิการเมื่อสมาชิกสำเร็จการศึกษา	- ภายใน 180 วัน นับแต่วันที่สำเร็จการศึกษา	1,000 - 3,000 บาท ระดับการศึกษาละ 1 ครั้ง
10. เงินสวัสดิการสำหรับสมาชิกผู้เป็นโสด	- เป็นผู้ที่ยังไม่มีสามีหรือภรรยา - อายุครบ 55 ปีบริบูรณ์ แต่ไม่ถึง 56 ปี	ครั้งเดียว 3,000 บาท
11. เงินสวัสดิการชดเชยสมาชิก ที่เข้ารับการรักษาพยาบาลเป็นคนไข้ใน	- เป็นคนไข้ใน ไม่น้อยกว่า 3 คืน สูงสุด 30 คืน/ครั้ง - ภายใน 120 วันหลังจากออกจากโรงพยาบาล	คืนละ 300 บาท
12. เงินสวัสดิการค่าพวงหรีด หรือค่าพิธีกรรมตามศาสนา	- สมาชิก คู่สมรส บิดา มารดาของสมาชิก ถึงแก่กรรม	พวงหรีด หรือค่าพิธีกรรมตาม ศาสนา ไม่เกิน 1,000 บาท
13. เงินสงเคราะห์สมาชิกที่ประสบอุบัติเหตุ	- เป็นไปตามเงื่อนไขของบริษัทประกันภัยแต่ละปี	
14. ทุนการศึกษาบุตรสมาชิก	- สมาชิก 1 คน ต่อ 1 ทุน	ทุนละ 2,500 - 4,000 บาท (บุตรอายุไม่เกิน 25 ปี)

หมายเหตุ : 1. สมาชิกต้องชำระค่าหุ้นต่อเนื่องไม่น้อยกว่า 12 เดือน

2. กรณีสมาชิกสมทบ ให้ได้รับเงินสวัสดิการตามระเบียบนี้ทั้งหนึ่งของสิทธิสมาชิกในสวัสดิการลำดับที่ 1-11

3. ศึกษารายละเอียดเพิ่มเติม/เอกสารที่ต้องใช้ประกอบได้ที่ [coop.kmutt.ac.th](http://coop.kmutt.ac.th)



## สหกรณ์ออมทรัพย์

มหาวิทยาลัยเทคโนโลยีพระจอมเกล้าธนบุรี จำกัด  
KMUTT SAVINGS AND CREDIT COOPERATIVE LIMITED

### Contact us

ผู้จัดการ :

0-2470-8299

บัญชี :

0-2470-8370

การเงิน/ฝาก-ถอน :

0-2470-8297, 0-2470-8398

สินเชื่อ :

0-2470-8399

ธุรการ/IT/ประชาสัมพันธ์ :

0-2470-8298



Website : [coop.kmutt.ac.th](http://coop.kmutt.ac.th)

E-mail : [coop@kmutt.ac.th](mailto:coop@kmutt.ac.th)

Facebook : [facebook.com/kmuttsaving](https://facebook.com/kmuttsaving)

Line Official Account : @coopkmutt